

# KITAP DE DUOR

KU

LUOI DE THAKRAMENT

KU

COK KOK KE LUOI DE KANITHA

KENE

DIET KE DABID

KU

PIOC DE DUKOOR

KU

DIET KE DUOR

(Prayer Book with Hymns, in Dinka, Bor dialect, modified)

LONDON  
SOCIETY FOR PROMOTING  
CHRISTIAN KNOWLEDGE

1956

COK KE  
LÖD MIAKDUR  
NE AKOL YIC ALOGUT NE RUN.

¶ *Ne goc de Lon Miakdur ke Awut abi kok ke keecokke ke Kacigoor ya ciir ke jot yeror. Na re e kabi ke biioth keecokke luel.*

**N**A wel raan yepiou wei te de ræceden ci loi, ku ye ke ye kepiath loi, e kee tiepde luok bi piir. *Eth. 18.27.*

An gam ka cake wuac, ku ræcedie adhiac ke nyisc. *Dit 51.3.*

Kum yinyin ne karsæcie, ku wesæce ræcedie wei eben. *Dit 51.9.*

Koc de rot de Nhialic ee ya pion ye dhiau: pion ye dhiau ku ye rot wel acii ye tæon, Yin Nhialic. *Dit 51.17.*

Retke wepioth ku kacie alath, ku welka roth Yekoba Nhialinyduon; yeneka nan piath ku kac de piou, acie dac yok, ku kee koc kony, ku kee ræce puol. *Joel 2.13.*

Benydit Nhialinyda ee nan kac de piou ku pel, te ci wæ cake teer wone yen: ku kenku ror de Benydit Nhialinyda ya gam buk ya cath ne loonke yic, loon cike taau ne wæ-nhiim, *Dan. 9.9, 10.*

Yin Yekoba, ye ya jæony ne lun lajik: ke cie yokdu, kelke

yin bi ya cok liu. *Jer. 10.24; Dit 6.1.*

Welka wepioth; Cen de Nhialic ee yeet. *Math. 3.2.*

Xan bi rot jot ku laar enon awa, ku kaba lo yook, Ya Awa, yan ci ræce luoi nhial, ku ne yinyin; an ce piath, a yan ce bere ya cæal wendu. *Luk 15.18, 19.*

Duone awundu yin luk, Yin Yekoba; ne ke cin en ran ye piir bi ya nan yic ne yinhom. *Dit 143.2.*

Na yuku jam wuu kerac aliu ne wopioth, ke wæ ye roth dhoom, ku yic aliu ne woyic. Na yuku karsækuæ gam, e kanon adot ku ye lajik, ku ye karsækuæ puol, ku ye wæ waak pioth ne kecol eben. *1 Jon 1.8, 9.*

**W**EST ke Awa nhiaarke, Kecigoor ee wæ yook ye buk karsæc jueckuæ ya gam, ku cuk ke ye moonny ne Nhialic nyin, anan rier eben, ye Awaden to nhial. Ee wæ yook ye buk

ke ya gam ne pion luoi ku ne pion koor; buk pel de karac ya loom ne kac diit kace Nhialic piou. Wə ci gueer etene ne yemeen buk kareckuə gam, ku buk Nhialic leec ne kapieth cike yien wə, ku buk rier diitde piony, ku buk wel lajikke piñ, ku buk loñ ne ka korukue, ka ke gupkuə kene tiipkuə. Yeneka col we, we kəc ci gueer etene, bak ya ruac te de thony de athiei nhial ne pion luoi; ku kuanyke yacok;

¶ *Gam de raan eben abii Awut ya ciit ku gem kəc, e ke tusk nhial kedhia.*

**A**WA Diitden rir ku kəc piou; wə ci yiee ne dhəlku yie ci thok ci maar. Wə ci ka ke piethkuə loi. Wə ci loonkuk lajik baai. Luoi pieth ete loiku acuk puəl, ku luoi rəec ete jisiku acuk loi. Acin te pial enəñ wə. Ku yin Benydit, kace piou ne wə, wə kəc rac. Pel kəc Nhialic, kəc gam karecken. Bəere kəc dhiau pieth jət, ci wel ca lek kəc kedhia ne Yecu Kritho, Benyditda: Ku kony wə, Awa Diitden kəc piou, ne luoi diit ci loi ne wəok, buk lajik, ku bi kəc Rinkuk lajik ya leec ne luoida. Amen.

**Y**IN lenku, Benydit kəc piou, yiene kəc-kuk ye yi gam, yiene ke pel de awac ku dər, bik waak ne karecken kedhia, ku bik kedu ya loi e ke ci nhiim ye liap: ne Yecu Kritho Benyditda. Amen.

¶ *Pel de karac abii Randit ya ciir yetok, ke kaac: ku dhiaac kəc e ke tusk nhial.*

**N**HIALINY Nəñ rier eben, Wun de Benyditda Yecu Kritho, ace ran ye kerac loi kor bi thou. Akər bi raan rət wel ne luoi rac, ku bi ya piir; ku ci Awuutke yien rier ku loon, bik ke lek kəcke, kəc ci kepieth wel ne pel pele Nhialic ke ne karecken, ku ne nyiei nyiei en karecken wei. Yeneka yen kəc puəl kedhia, kəc ci kepieth wel, ku yiki Welpiethkeek lajik gam neyie. Yen lenku bi wə cək ye wəpieth wel, ku yin wə Jəndiitden Lajik, bi kaloiukue bik ya miət ne yepiou, ku bi luoiden yuku loi eben bi ya yser ku lee jik, buk yet ne kol cien ne yumden bi kəc pieth ya loyum athəer; ne Yecu Kritho Benyditda.

¶ *Abii kəc jal ya gam eene, ku ne loon kək cək kedhia. Yi Amen.*

¶ *Na re ke Awut abi yenhiol tuk, ku luel Lon de Benydit ke jət yeror: ke kəc dhiaac e ke tusk nhial eya, ku luelki etok kene yen, yetene, ku ne yon kək yene ke ye luel ne Duor de Nhialic.*

loi ne piny nhom ne cit piny nhial. Ye wə miəc ne yekole buk ya cam. Ye wə puəl ne kareckuə, ci man ye wə kəc ye kerac luoi wə puəl. Duone wə cək ye them. Ye wə luək ne kerac. Ceñ ee kedu, rier ee kedu, nhuəm ee kedu athəer. Amen.

**A**WADEN tə Nhial, Rinku aabike ya risu. Cək ceñdu cək bə. Ye piondu cək

¶ *Abii dhiaac ke luel, Ye*

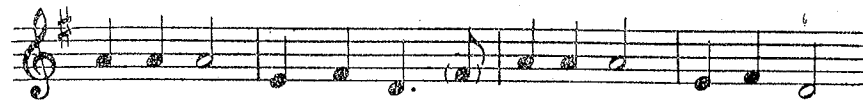

Benyditda, liep wəthook. Ku buk yi leec ne wəthook.

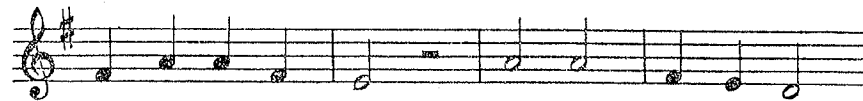

Nhial . ic, dəc wə luək. Benydit, dəc wə kony.

¶ *Emeen kəc aabi kəc, ku jam Randit, Ye*



Ee . . ya . bi nhuəm bi ya tə: Tə kene Wun



ku kene Wa, ku ye tə ke . ne Jəndiit La . jik



A . . . cit ma . ne tə en yon gəc-e kañ, ku ye



tə emsən, ku a . gut en a . . theer wa da. Amen.



Ləc . . ka Bənydit.

Ləc . ku Rīn ke Bənydit.

¶ *Ye Dine abi ya luel, ke luel, ya ket, ke ket: ku kacie ne Kol e Jot, anoy dinde peei, ku ne akol de thier ku dheruan de pei kedhia aacene ke ye bi ya luel, abi ya luel ci Dist kak.*

cak e: ku yon yer | aake | juirke ne e | -ciin.

**Baka, cimku** | piny ku buk | door: tukku wənhioł ne **Ye** | -koba | nhom, Du | -cənda.

**Yenekee Ye** | -koba, Nhial | -inyda: wə ye **koc ke pinyde** | wə ye | thok tə ne e | -ciin.

Na nanka piəth bak piŋ ror eekole, ke we **duoke piəth** | -kuon cək | rir: acit man yon akol e them | teer we rok | -ic wene | yən,

**Yon theme** | wurkuon | an: ku | nəmki | luai | diitdie.

Ruon thieruan an ee ei piəu dhiau ne e | -rinye ku | jaam: Ya kocke ayiki wuoc ne kepiəth, ku kaaken | dhəleie | nyic a | -piəth.

**An ei yok** | yon ku | kuən keek: Ya kocke **aaci bi** | lə ne | ləndie | -ic.

Eeyabi nhuom a tə kene | Wun ku kene | Wa: ku **kabi ya tə e** | -ya kene | Jəndiit La | -jik;

**BAKA** | keetku Ye | -koba: cəkku wəpiəth cək lə | -yum ne | rier e | luanda.

**Loku e** | -nhom buk | leec: ku nyutku **Nhialie** | miətden de | piəu ne | distkuo.

**Yekoba** | ee: Nhial | -iny Dit: ee **Melen** | Diit wer | jak ke | -dhia.

Piny thok **ebən a** | -tə ne e | -ciin: ku | rier de | kur e | -ya.

**Bar dit ee kede**, | yenekee |

## TE DEUM LAUDAMUS

**YIN yuku** | leec, Yin | Nhialic: **Yin yuku** | gam ke | yin ye | Bənydit.

2 Piny thok **ebən** | ee yin | door: Yin **Wun de** | cəŋ ye | tə a | -theer.

3 Yin ye malaikai | coot ke | -dhia: Bəi **Nhial ku** | Riir tə | thin ke | -dhia.

4 **Yin ye** | Ceru | -bim: ku | Thera | -pim cət | luut.

5 Lajik, **La** | -jik, La | -jik: Bənydit **Nhial** | -iny de | Thaba | -oth;

6 Nhial ku **piny aa** | thian ne | Ditdu: **Dit** | -dun de | Nhuom-dun | gok.

7 **Rem a** | -dheŋ de Du | -tuuc: ee yi | leec, cool | yin ne | piony.

8 **Amatnhom** | piəth de | Ne-bii: ee yi | leec, cool | yin ne | piony.

9 **Rem ci** | neeny de | Martir: ee yi | leec, cool | yin ne | piony.

10 Kanitha lajiŋ de piny nhom ebən ee yi | nyic ne | -cok: **Wun ne** | dit dit | gok cin | thok:

11 Wantəndun ye | risu, ku ye | yic: Ku **jəl ya** | Jəndiit La | -jik, ye Me | -dut.

12 Yin ye ya **Melen de** | Nhuom, Yin | Kritho: Yin ye

**Acit** | yon theer | tuen: ku mən, ku | theer wa | -da. A | -men.

¶ *Dist abii jal biooth ne juer cene ke juir. Ku ne thok de Dit ebən, ku de Benedicite, ku Benedictus, ku Magnificat, kene Nunc dimittis, e kabi ya luel, Ya*

Eeyabi nhuom a tə kene | Wun ku kene | Wa: ku **kabi ya tə e** | -ya kene | Jəndiit La | -jik;

**Acit** | yon theer | tuen: ku mən, ku | theer wa | -da. A | -men.

¶ *Na re ke Cier Tueŋ abi jal ciir apiəth ne ror dit, cier ci kusny bei ne Lek Theeric ci nyuoth cene ye nyuoth ne Kalendaric: te cin en cok kak cike ləc ne yekole: Ran ye ciir abi ya koc ku wel yenhom te bii raan ebən ye ya piŋ ran ci gueer. Na ci yekene thok, ke Din cəl Te Deum Laudamus abi ya ye luel, ke ye luel, ya ket, ke ye ket, ne nyindhia.*

¶ *Gol de Cier ebən abi Awut ya jam, Ye Cier ee gol ne capta . . . . . de . . . . . ku cok . . . . . : Ku na ci Cier thok, e kabi ya luel, ya Cier Tueŋ ka Cier Cien ee thok eteen.*

ya Wen de Wuur, ye ya | Wen  
ye | ceŋ a | -theer.

13 Xon cin röt | gam ba raan |  
luok: aken yin a | -dhienh de |  
Nyan Dhuec | ræc.

14 Xon cin | töck de thou  
tiam: acin ran ye | gam eben  
liep Cieeŋ | Nhial.

15 Ciin cuec de Nhialic a |  
-yin reer | thin: ne Nhuom de |  
Wuur ye | tö ke | yen.

16 Ayuku gam ke | yin bi  
beer | ben: ba ya Du | -luŋda, |  
ba wə | luok.

17 Yeneka ye wə yi löŋ wuu  
ye a | -wuutku | kony: ke keek  
man cake | waar ne | riem-  
dun | nhia.

18 Cök ke cök matke | kene  
La | -jükku: ne nhuomic |  
nhuom ye | ceŋ a | -theer.

19 Ye köcku luok, Yin Beny-  
dit, ku ye a | -diitku | thiei:  
Ye ke dok, ku | jateke | nhial  
a | -theer.

20 Yin yuku leec areet |  
akolri | -æc: Wə ye Rinku  
piony, | cole | dorukue a | -theer.

21 Ye löŋda | gam, Yin |  
Benydit: ba wə tiit ne yekole  
| acuk | ræc kən | loi.

22 Ye piou kac ne | wök,  
Yin | Benydit: ye piou | cool  
ne | kac ne | wök.

23 Ye kacdun de yipiou cök |  
nyuc wök, Yin | Benydit: ne  
ke ye | wə roth | gsei ne | yin.

24 An ci röt | gsei yin, Yin |  
Benydit: duone | an ye | kən  
cök | riok.

*Ka yeDine,*

## BENEDICITE, OMNIA OPERA

**W**EEK we ka ci Benydit  
ke loi wedhia, yaka |  
Benydit | piony: Yaka leec,  
ku | yaka | nhoom a | -theer.

2 Week we Malaikai ke Beny-  
dit, yaka | Benydit | piony:  
Yaka leec, ku | yaka | nhoom  
a | -theer.

3 Week we Nhial wedhia,  
yaka | Benydit | piony: Yaka  
leec, ku | yaka | nhoom a |  
-theer.

4 Week we Piau de piolic,  
yaka | Benydit | piony: Yaka  
leec, ku | yaka | nhoom a |  
-theer.

5 Week we Riir ke Benydit  
wedhia, yaka | Benydit | piony:  
Yaka leec, ku | yaka | nhoom  
a | -theer.

6 Week we yi Akol, ku Pesi,  
yaka | Benydit | piony: Yaka  
leec, ku | yaka | nhoom a |  
-theer.

7 Week we Kuel Nhial, yaka |  
Benydit | piony: Yaka leec,  
ku | yaka | nhoom a | -theer.

8 Week we yi Nyieer wene  
Thac, yaka | Benydit | piony:  
Yaka leec, ku | yaka | nhoom  
a | -theer.

9 Yin yin Yom kuotie de  
Nhialic, yaka | Benydit |  
piony: Yaka leec, ku | yaka |  
nhoom a | -theer.

10 Week we yi Mæc ku Alsth,  
yaka | Benydit | piony: Yaka  
leec, ku | yaka | nhoom a |  
-theer.

11 Week we yi Mei ku Ruer,  
yaka | Benydit | piony: Yaka  
leec, ku | yaka | nhoom a |  
-theer.

12 Week we yi Thac wene  
Kulor, yaka | Benydit | piony:  
Yaka leec, ku | yaka | nhoom  
a | -theer.

13 Week we yi Kulor wene  
Yuir, yaka | Benydit | piony:  
Yaka leec, ku | yaka | nhoom  
a | -theer.

14 Week we yi Koi ke deŋ,  
yaka | Benydit | piony: Yaka  
leec, ku yaka | nhoom a |  
-theer.

15 Week we yi Wæer ku Akol,  
yaka | Benydit | piony: Yaka  
leec, ku | yaka | nhoom a |  
-theer.

16 Week we yi Xæer ku Cuol,  
yaka | Benydit | piony: Yaka  
leec, ku | yaka | nhoom a |  
-theer.

17 Week we yi Yuil wene  
Piol, yaka | Benydit | piony;

Yaka leec, ku | yaka | nhoom  
a | -theer.

18 Ne Piny ye | Benydit |  
piony: Neyic ne ye | leec, ku  
ye | nhoom a | -theer.

19 Week we Kurdit ku Kur-  
thii, yaka | Benydit | piony:  
Yaka leec, ku | yaka | nhoom  
a | -theer.

20 Week we Kaŋook ke Tiöp  
nhom, yaka | Benydit | piony:  
Yaka leec, ku | yaka | nhoom  
a | -theer.

21 Week we Yiith, yaka |  
Benydit | piony: Yaka leec, ku |  
yaka | nhoom a | -theer.

22 Week we Bæer ku Abor,  
yaka | Benydit | piony: Yaka  
leec, ku | yaka | nhoom a |  
-theer.

23 Week we Recdit ku Kerise  
tə ne piu yic, yaka | Benydit |  
piony: Yaka leec, ku | yaka |  
nhoom a | -theer.

24 Week we Dist nhial we-  
dhia, yaka | Benydit | piony:  
Yaka leec, ku | yaka | nhoom  
a | -theer.

25 Week we Lei eben ku  
Weŋ, yaka | Benydit | piony:  
Yaka leec, ku | yaka | nhoom  
a | -theer.

26 Week we Mith ke Raan,  
yaka | Benydit | piony: Yaka  
leec, ku | yaka | nhoom a |  
-theer.

27 Næke Yithrael ye | Beny-

dit | piöny: Ne yiki leec, ku |  
yiki | nhoom a | -thser.

28 Week we Muocdiit de  
Benydiit, yaka | Benydit |  
piöny: Yaka leec, ku | yaka |  
nhoom a | -thser.

29 Week we Awuut ke Beny-  
dit, yaka | Benydit | piöny:  
Yaka leec, ku | yaka | nhoom  
a | -thser.

30 Week we Tiip ke Koc La-  
jik, yaka | Benydit | piöny:  
Yaka leec, ku | yaka | nhoom  
a | -thser.

31 Week we koc lajik ku koc  
koor piöth, yaka | Benydit |  
piöny: Yaka leec, ku | yaka |  
nhoom a | -thser.

32 Week we yi Anania, ku  
Adharia, ku Micael, yaka |  
Benydit | piöny: Yaka leec, ku |  
yaka | nhoom a | -thser.

Eeyabi nhuom a to kene |  
Wun ku kene | Wa: ku kabi  
ya to e | -ya kene | Jöndiit  
La | -jik;

Acir | yon thser | tuen: ku  
meen, ku | thser wa | -da.  
A | -men.

¶ Oier Cien abi ya to eya, cier  
ci kueny bei ne Lek Jotic.  
Ku jöl ye Dine biooth: te cene  
ye ye ciir ne capta de yekole,  
ka ne Welpiath ne Kol de Jon  
Baptith.

BENEDICTUS Luk 1. 68.

**B**ENYDIT abuk piöny, |  
Nhialiny de | Yithrael:  
ee | mithke | neem ku | wser  
keek;

2 Tunjen de luanj de woök |  
aci cok | bö: tunj de | dhien  
de | Dabid, de a | -wunde.

3 Acir | man thser | yon: cok  
en roor | -dit la | -jik ye |  
thonde;

4 Luanj | cen wö | luök: ne  
koc nonj a | -ter kene | wö ku  
koc | man wö:

5 Ku koc piou ne | wurkuo |  
gup: ku muk | wel la | -jik  
yon ci | luel;

6 Kusj | cen mel | kueen:  
nenonj | Abrayam | kusre | -da;

7 Bi wö luök ne koc nonj a |  
-ter kene | wö: ku buk kede ya |  
loi ku | cuk bi | rioc.

8 Ku buk cenj ke wö la | -jik  
ne e | -nhom: ne a | -kol bii |  
wö ke | piir.

9 Yin Wendie, yin bi ya  
cool | nebi de Nhial | -iny Dit:  
yin bi Benydit | njör ba | dhölke  
| yiep:

10 Ba kocke | nyuoth | luak:  
luanj cen ke | luök ne | nyisi de  
ka | -recken.

11 Ne kac koc Nhialic | piou  
ne | woök: run de piny abi  
ben | nhial bi | wö bi | neem.

12 Bi koc rser tecol ku ne  
tiep de | thouic bi ke | meer: ku

bi wö ya | dak cok | dhol de |  
döer.

Eeyabi nhuom a to kene |  
Wun ku kene | Wa: ku kabi  
ya to e | -ya kene | Jöndiit  
La | -jik;

Acir | yon thser | tuen: ku  
meen, ku | thser wa | -da.  
A | -men.

*Ka ye Dine,*

JUBILATE DEO Dit 100.

**Y**AKA piöthkuon cok löyum  
ne Yekoba, | we piny e |  
-ben: yaka ka ke Yekoba loi ne  
piöth mit, ku | baka e e |  
-nhom ke we | ket.

Yaka muk ne wenhiim a-  
piath, Ye | -koba ee | Nhial-  
ic: yenekee cak wö, acie wö wö  
cak roth; wö ye juurke, ku |  
wö ye | thok ke | rönje.

Tekka ne pande thok ke  
leeka, ku laka ne luekke | yic  
ke | pianyka: leeka, ku yaka |  
wel piath | ciir ne | rinke.

Yekoba | acin a | -dhiil thin:  
akoc piou athser, ku yicde  
ee | cenj agut | kust ke | -dhia.

Eeyabi nhuom a to kene |  
Wun ku kene | Wa: ku kabi  
ya to e | -ya kene | Jöndiit  
La | -jik;

Acir | yon thser | tuen: ku

meen, ku | thser wa | -da.  
A | -men.

¶ Gam de Dutuuc abi ya ket,  
ke ket, ya luel, ke luel, ne  
Awut kene koc e ke kaac: te  
cen ye kol cene ye nyooth bi  
Gam de Athanathiyo Cithiei  
bi luel.

**A**N ye Nhialic gam, Wun  
Nön rier eben, Duesj e  
cak Nhial ku piny:

Ku gam Yecu Kritho,  
Wantonde, Benydiitda, Ci  
dhieth ne Dhueny col Mari  
ken thony ke roor, Ne tessu e  
Jöndiit Lajik ne yeyic. Ci  
kerac guum ne cenj de Pontio  
Pilato, yon piste yen ne tim  
kou; Go thou, ku thiek, Ku  
leer pan de koc ci thou; Ku  
beer rot jot ne thouic ne kol e  
diak, Ku leer pan Nhial, Ku ye  
nyuc ne ciin cüec de Nhialic  
Wun Nön rier eben; Ku bi  
beer dhuk eeti bi luk bi luk,  
lunj de koc ci thou ku koc piir.

An ye Jöndiit Lajik gam;  
Kanitha Katholik Lajik; Man  
ye koc ye thiei mat; Pel de  
karec ke koc; Jon bii tiip ke  
koc roth jot, Ku piir bik kek  
ya piir athser. Amen.

¶ Na ci yekene thok ke kee-  
Lönjke aabi biooth, ku tuök

*kac nhial kedhia : ku kon Awut jam ne jot yeror, Ye*



Ee . . ya . . bi Benydit ya to ke . ne week



Ku ne ye to ke . . ne tiep . . du.



Lan . ku. Benydit, cak yipiou cak ye kac ne wook.

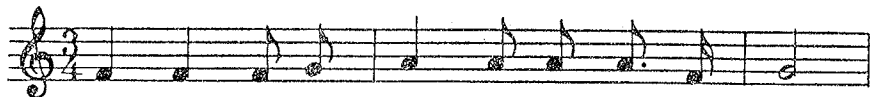

Kri . tho, cak yi . . piou cak ye kac ne wook.

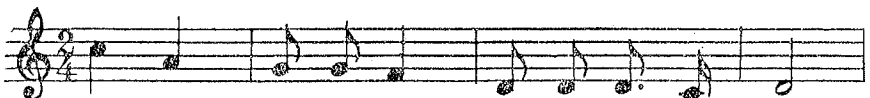

Benydit, cak yi . piou cak ye kac ne wook.

¶ *Na re ke Awut, ku roor dit, ku kac aabi Lan de Benydit luel ne ror dit.*

**A**WADEN to Nhial, Rinku aabike ya risu. Cak cejdu cak bo. Ye piendu cak

loi ne piny nhom ne cit piny nhial. Ye wo miac ne yekole buk ya cam. Ye wo puol ne karackuo, ci man ye wo kac ye kerac lui wo puol. Duone wo cak ye them. Ye wo luok ne kerac. Amen.

¶ *Randit abi kac ku jiem, Ye*



Beny . dit, nyuo . the wo kacduun e



piou ne wook, Ku yie . ne wo luaŋ . . du



Beny . . dit, yee du . . dook . . ku luok



Ku ye wo piŋ ne kacduun de piou te ye wo yi col.



Ye a . . . wuut . ku ye ke cak lo piou jik,



ku cak kacduun ca . ke lac cak ke ye piou lo yum.

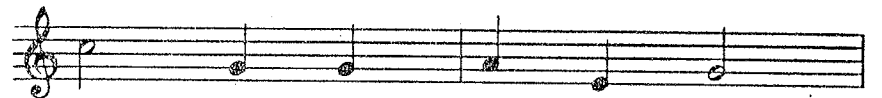

Beny . . . . dit, ye kac . . . ku luok



Ku ye kac ci ka . . ku look ye ke thiei.



Ye wo yien door e run ceŋ wo ke Benydit



A . . cin de ye wo kony ne yeet kee yin yi . .

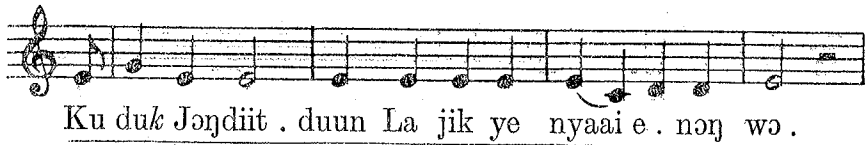

¶ *Løy keediak aabi jal biooth : ketuøy ee løy de yekole, ku yen e ci loc ne Man Lajik eya : ku ye ke de rou ye løy de Døør : ku ye ke de diak ye løy de Athiei de cej piath. Ku løy cien keerou aaci bi kan ya waar, aabi ya luel ne nyindhia ne run eben, ci ciør cene ke ciør, ke kœc kedhia tusk nhial.*

### LØD DE ROU, DE DØØR

**N**HIALINY Dit, yin yin man ye ducej de døør ku ye man de kœc nhial, nyiny ye wə yi nyic, yenekee ya piir athœer; ku te ye wə kedu loi, ke wə ye laau necok; Ye wə gel, wə awuutkuk koor piøth, te biie kœc tøj kœc nøy ater kene wə; buk geldu ya cœk ne nyic apiath, kelke wə bi ya riœc ne riser de kœc man wə; ne riser de Yecu Kritho Benydiitda. *Amen.*

### LØD DE DIAK, DE ATHIEI

**B**ENYDIT Awaden Nhial, Nhialiny Nøy riser eben ku cej athœer, yin man ci wə nem apiath agut ci yemœen mia/kne: Dhiac ke yin gel wə ne yekole ne riser diitdu; ku duœne wə cœk yusk ne keracic ne yekole, ku duk wə cœk lo te nœk wə. Cœk luœida eben cœk yuku loi ne cit ke de yipiœu, buk kelajik ne yinyin ya loi ne nyindhia; ne Yecu Kritho Benydiitda. *Amen.*

¶ *Te yen nan kœc ye ket, ke Anthem abi biooth.*

¶ *Keeløy biothka aabike ya ciør, te cen ye kol ciøre Litani; ku jøl løy bioth keerou ciør, ci juer cene ke juir.*

*Løy ne dudook ke Thudan*

**N**HIALINY Nøy riser eben; Yin man ye riel eben gueer bei thin; Yin thiecku

ne pion koor ba Medook ke Thudan ya thieei keke awuut kedhia, Mapatiic, bany ke baai ku Nhimegal. Ye ke meer ne athiesdu, ku yiki riel ne piathdu ku gel ke ne riseldu; ku cœk keek ku kœc tœ ne rislic ne kecok aye nhiaamd ku piath e pane njaar tuen; ne Yecu Kritho Benydiitda. *Amen.*

*Ka Kene*

**N**HIALINY Nøy riser eben ku nyic kan kedhia; Yin lan̄ku ba piœu ya kac ne yepanda Thudan. Kony kœc ci taau ne rislic ne wœnhiin bi ya ke ye piath ku ye ke de piondu yen yiki kœr kœc tœ ne kecin. Thiei Medook kedhia, Gabanaai ke Mudiriyaai, Mapatiic, Mamuur, Bany ku kœc kœk tœ ne rislic ne Miric baai. Dœk kepiøth bik Yin ya taau tuen, ku yiki kœc kuum ejik. Yieke panda døør ku bany, ku cœk nhuœmdu aye dit ne kœc piøth kedhia; ne Yecu Kritho Benydiitda. *Amen.*

### LØD DE AWUUT KU KœC

**N**HIALINY Nøy riser eben ku ye cej athœer, yin yitok, yin ekee kagsiyeke loi;

Wale Biceepkuœ nhim Jøndiit de Athieidu, ku Awuutkuœk ke ka ke Nhialic kene kœc cike taau ne kecin bik ke ya nem. Ye ke yoor nhim ne thany de athieidu, bik yi ya cœk yuum piœu. Yiœne wə yekene Benydit, ne nhuœm de Mekunyda ku Medoorda, Yecu Kritho. *Amen.*

### LØD DE KIRITHOTHOM CITHIEI

**N**HIALINY Nøy riser eben, yin ci wə cœk gueer etene, buk yi løy ne ka kœrukue wœdhia. Ne kene luel, Wu na mœt kœc keerou ku keediak ne Rincie, ke welken aabake gam? Miœc wə ne yemœen, Benydiitda ne løy ci wə yi løy, ci nyiny nyic yin en, lan piøth en enøy wœk. Cœk wə cœk nyic yiedu te cej wə eene, ku cœk wə cœk piir athœer te leer wə pandu. *Amen.*

*2 Korinθοi 13.*

**T**HIEI de Yecu Kritho Benydiitda, ku nhier de Nhialic, ku man de Jøndiit Lajik, aabi ya tœ kene wœk wœdhia athœer. *Amen.*

*Løy Miakdur de run eben ee jal thok yetene alogut.*



COK KE  
LÖD THEEI  
NE AKOL YIC ALOGUT NE RUN

¶ *Ne gac de Löj Theei ke Awut abi kok ke keecokke ke Kacigør ya ciir ke jot eror. Na re e kabi ke biöth keecokke lucl.*

**N**A wel raan yepiou wei te de ræciden ci loi, ku ye ke ye kepiath loi, e kee tiæpde luok bi piir. *Eðh. 18.27.*

An gam ka cake wuac, ku ræcðie adhiac ke nyisi. *Dit 51.3.*

Kum yinyin ne kareccie, ku wæce ræcðie wei eben. *Dit 51.9.*

Koc de röt de Nhialic ee ya pion ye dhiau: pion ye dhiau ku ye röt wel, acii ye tæon, Yin Nhialic. *Dit 51.17.*

Retke wepiöth ku kacie alath, ku welka roth Yekoba Nhialinyduon: yeneka nøy piath ku kac de piou, acie dac yok, ku kee koc kony, ku kee ræc puol. *Joel 2.13.*

Benydit Nhialinyda ee nañ kac de piou ku pel, te ci wö cak teer wone yen: ku kenku ror de Benydit Nhialinyda ya gam buk ya cath na loonke yic, loon cike taau ne wanhim. *Dan. 9.9, 10.*

Yin Yekoba, ye ya joony ne luñ lajik; ke cie yokdu, kelke

yin bi ya cak liu. *Jer. 10.24; Dit 6.1.*

Welka wepiöth; Cen de Nhialic ee yeet. *Math. 3.2.*

Xan bi röt jot ku laar enøy awa, ku kaba lö yook, Ya Awa, yan ci ræc luoi nhial, ku ne yinyin: an ce piath, a yan ce bere ya cæl wendu. *Luk 15. 18, 19.*

Duone awundu yin luk, Yin Yekoba; ne ke cin en ran ye piir bi ya nañ yic ne yinhom. *Dit 143.2.*

Na yuku jam wuu kerac aliu ne wæpiöth ke wö ye roth dhoom, ku yic aliu ne wøyic. Na yuku kareckuo gam, e kanøy adot ku ye lajik, ku ye kareckuo puol, ku ye wö waak piöth ne kecol eben. *1 Jon 1.8, 9.*

**W**ÆST ke Awa nhiaarke, Kecigør ee wö yook ye buk karec jueckuo ya gam, ku cuk ke ye moonny ne Nhialic nyin, añøy riser eben, ye Awaden to nhial. Ee wö yook ye

buk ke ya gam ne pion luoi ku ne pion koor; buk pel de karac ya loom ne kac diit kœce Nhialic piou. Wö ci gueer etene ne yemæen buk kareckuo gam, ku buk Nhialic leec ne kapieth cike yien wö, ku buk riser diitde pionny, ku buk wel lajikke piñ, ku buk löñ ne ka korukue, ka ke gupkuo kene tiipkuo. Yeneka cæl we, we koc ci gueer etene, bak ya ruac te de thony de athisi nhial ne pion luoi; ku kuanyke yacok;

¶ *Gam de raan eben abii Awut ya ciit ku gem koc, e ke tusk nhial kedhia.*

**A**WA Diitden rir ku koc piou; wö ci yisc ne dhølku yic ci thok ci maar. Wö ci ka ke piöthkuo loi. Wö ci loonkuk lajik baai. Luoi pieth ete loiku acuk puol, ku luoi ræc ete jisiku acuk loi. Acin te pial enøy wö. Ku yin Benydit, kace piou ne wö, wö koc rac. Pel koc, Nhialic, koc gam karecken. Bæere koc dhiau piöth jot, ci wel ca lek koc kedhia ne Yecu Kritho, Benyditda: Ku kony wö, Awa Diitden koc piou, ne luoi diit ci loi ne wook, buk lajik, ku bi koc Rinkuk lajik ya leec ne luoida. *Amen.*

**Y**IN lenku, Benydit } koc piou, yiene koc-  
kuk ye yi gam, yiene ke pel  
de awac ku döor, bik waak  
ne karecken kedhia, ku bik  
kedu ya loi e ke ci nhiim  
ye liap; ne Yecu Kritho  
Benyditda. *Amen.*

¶ *Pel de karac abii Randit ya ciir yetok, ke kaac: ku dhiaac koc e ke tusk nhial.*

**N**HIALINY Nøy riser eben, Wun de Benyditda Yecu Kritho, aci ran ye kerac loi kor bi thou. Akor bi raan röt wel ne luoi rac, ku bi ya piir; ku ci Awuutke yien riser ku loon, bik ke lek kœcke, koc ci kepiöth wel, ne pel pele Nhialic ke ne karecken, ku ne nyisi nyisi en karecken wei. Yeneka yen koc puol kedhia, koc ci kepiöth wel, ku yiki Welpiethkeek lajik gam neyic. Yen lenku bi wö cak ye wæpiöth wel, ku yin wö Joñdiitden Lajik, bi kaloikue bik ya mist ne yepiou, ku bi luoiden yuku loi eben bi ya yæer ku lee jik, buk yet ne kol cien ne yumden bi koc piöth ya löyum athæer; ne Yecu Kritho Benyditda. *Amen.*

¶ *Na re ke Awut abi yenhiol tuk, ku luel Löy de Benydit, ke koc dhiac e ke tuk nhial eya, ku luelki etok kene yen.*

**A**WADEN to Nhial, Rinku aabike ya rieu. Cök ceñdu cök bə. Ye piñdu cök loi ne piny nhom ne cit piny

nhial. Ye wə miac ne yekole buk ya cam. Ye wə puol ne kareckuo, ci man ye wə koc ye kerac luoi wə puol. Duone wə cök ye them. Ye wə luok ne kerac. Ceñ ee kedu, rier ee kedu, nhuom ee kedu atheer. Amen.

¶ *Abii dhiac ke luel, Ye*



Benydiitda, liep wəthook. Ku buk yi leec ne wəthook.

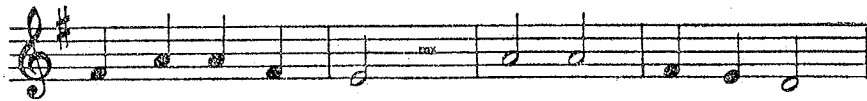

Nhial . ic, dəc wə luok. Benydit, dəc wə kony.

¶ *Emeen koc aabi koc, ku jam Randit, Ye*



Ee . . ya . bi nhuom bi ya to: To kene Wun



ku kene Wa, ku ye to ke . ne Jəñdiit La . jik



A . . . cit ma . ne to en yon gac-e kañ, ku ye

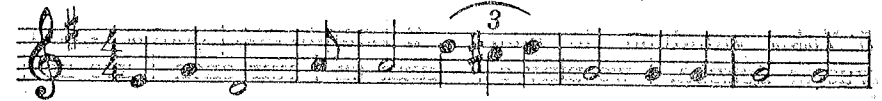

to emeen, ku a . gut en a . . theer wa da. Amen.



Lsc . . ka Benydit.

Lsc . ku Rin ke Benydit.

¶ *Dist aabi ya luel ke, e ke luelke, ya ket ke, e ke ketke, ci lony cene ke loc. Ku lo Cier de Lek Theer ci lony cene ke loc. Ku biöth Magnificat (ka Din de Mari Dhueny Cithiei).*

MAGNIFICAT Luk 1.46.

**P**IONDIE ye | Benydit | leec: ku tiepdie acan piou | mieth ne | Nhialie Du | -luəndie.

2 Nhialie adaañ piiny ne nyan | -den nən | guəp:nəmka, run kedhia riec kedhia aabi ya | jam yi ci ya | thiei ne | Nhialie.

3 Ducien rir ee ke rir | loi enən | an: ku | Rinke | aala | -jik.

4 Piənde akoc enən riec | juec ye ye | rieu: Nhialiny rir kou ee | koc dit | piöth nyaai | wei.

5 Ee koc rir ciac ne | yon ke | thöcken: ku kee koc nən gup | ku | koc kor | piöth jat | nhial.

6 Ee koc ci kuk | thion ne mieth | mit: ku nyisn | koc nən | weuken | juec.

7 Ee ciit yenhom ne kac koc en piou, ku kony | Yithrael a | -wunde: acit man e jism en

ke kuarkuo, yi | Abrayam ku | mithke a | -theer.

Eeyabi nhuom a to kene | Wun ku kene | Wa: ku kabi ya to e | -ya kene | Jəñdiit La | -jik;

Acit | yon theer | tuerj: ku mēen, ku | theer wa | -da. A | -men.

¶ *Ka ye Dine, te cen ye kol de thier ku dhequam de peei, kol yene ye ciir ci Dist koc.*

CANTATE DOMINO. Dit 98.

**K**ESTKA Ye | -koba ne din | | jot: ne ke cen ka | yee wook ke | gai ya | lool.

2 Ee rot yok | tiem ne a | -nənde: ku luak ne | kondeen | cüec la | -jik.

3 Yekoba | ee lunde | ciir: lajinde aci | nyuəothi ne koc | kuc e | -nyin.

4 Ee yenhom ciest ne kac de yepiu ku yiede tenən | dhien de | Yithrael: ku piay thök eben ee | luəñ de Nhial | -inyda | jem.

5 Yaka yumduon de piou nyuooth **Yekoba**, | we piny e | -ben: **yaka ket**, | yaka piouth | mist yaka | leec.

6 Yaka **Yekoba** | piouny ne | thom: **yaka** | thom kset ne | ror de din de | lec.

7 **Yaka** | kset eya ne | tunj: yaka yumduon de piou nyuooth **ne Ye** | -koba | nhom man ye | Melek.

8 Ne bar ye nanj apuou, ku | thianj diitde e | -ben: **tiop nhom ku** | ka ye ye | cej nhom ke | -dhia.

9 Ne aboor pam yecin, ku ne kur ye mat ne yum de piou **ne Ye** | -koba | nhom: **abo bi a** | -cuñ yap | tiop nhom | luk.

10 Abi piny nhom **luk ne** | luñ la | -jik: **ku luk** | raan eben ke | thonj nhom ne | piath.

Eeyabi nhuom a **to kene** | Wun ku kene | Wa: ku **kabi ya to e** | -ya kene | Jondiit La | -jik;

**Acit** | yon theer | tuenj; ku **mseen, ku** | theer wa | -da. A | -men.

¶ *Na re ke Cier de Lek Jot abi jal to ci lony cene ye loc. Ku biouth Nunc dimittis (ka Din de Thimeon.)*

NUNC DIMITTIS Luk 2.29.

**B**ENYDIT, cak awundu cak | jiel kene | door: ci luel e | cin e | luel | yon.

2 **Luandu aca** | nem a | -nyin: **luan ca** | juir enon | koc ke | -dhia.

3 Bi ya **yser bi** | Juurkok ya | meer: ku bi ya **nhuom de** | juurdu | Yithra | -el.

Eeyabi nhuom a **to kene** | Wun ku kene | Wa: ku **kabi ya to e** | -ya kene | Jondiit La | -jik;

**Acit** | yon theer | tuenj; ku **mseen, ku** | theer wa | -da. A | -men.

¶ *Ka ye Dine: te ceñ ye kol de thier ku rou de peei.*

DEUS MISEREATUR Dit 67.

**E**EYABI Nhialic piou ya | kac ne wook, ku | thiei wo: ku **rueer wo ne ye** | -nyin, ku | koc piou ne | wook;

2 Bi **dholdu** | nyic ne piny | nhom: ku bi **luandu** | nyic, ne | juur ke | -dhia.

3 **Cok rot** | lec ne koc, | Nhialic: **neyic**, | **cok rot** | lec ne koc ke | -dhia.

4 **Cok juor** mit piou ku **ketki ne** | piouth lo | -yum: yin bi koc luok **nejik**, ku | dok juor | to ne piny | nhom.

5 **Cok rot** | lec ne koc, | Nhialic: **neyic**, | **cok rot** | lec ne koc ke | -dhia.

6 **Piny** | abi ya cil ne | kake: **Nhialic abi** | wo ya thiei, | Nhialinyda, ne | -yic.

7 **Nhialic** | abi wo ya | thiei: ku **kabii** | piny thok e | -ben ya | risu.

Eeyabi nhuom a **to kene** | Wun ku kene | Wa: ku **kabi ya to e** | -ya kene | Jondiit La | -jik;

**Acit** | yon theer | tuenj: ku **mseen, ku** | theer wa | -da. A | -men.

¶ *Gam de Dutuuc abi ya luel, ke luel, ya ket, ke ket, ne Awut ku koc, e ke kaac.*

**A**N ye Nhialic gam, Wun Nonj rier eben, Ducienj e cak Nhial ku piny.

Ku gam Yecu Kritho, Wantonde Benyditda, Ci dhieth ne Dhueny col Mari ken thony

ke roor, Ne tssu e Jondiit Lajik ne yeyic. Ci kerac guum ne ceñ de Pontio Pilato, Xon piste yen ne tim kou, Go thou, ku thiek, Ku leer pan de koc ci thou; Ku beer rot jot ne thouic ne kol e diak, Ku leer pan Nhial, Ku ye nyuc ne ciin cucc de Nhialic Wun Nonj rier eben; Ku bi beer dhuk eeti bi luk bi luk, luñ de koc ci thou ku koc piir.

An ye Jondiit Lajik gam; Kanitha Katholik Lajik; Man ye koc ye thiei mat: Pel de karsc ke koc; Jon bii tiip ke koc roth jot, Ku piir bik kek ya piir athær. Amen.

¶ *Na re ke keelsojke aabi jal biouth, ke koc tuok nhial kedhia, ku jam Awut ke jot eror, Ye*



Ee . . ya . . bi Benydit ya to ke . ne week



Ku ne ye to ke . ne tiop . . du.



Lan . ku. Benydit, cok yipiou cok ye kac ne wook.

Kri . tho, cək yi . . piəu cək ye kac ne wəək,  
 Bənydit, cək yi . piəu cək ye kac ne wəək,

¶ *Na re ke Awut, ku roor dit,  
 ku kac, aabi Lon de Bənydit  
 luel ke jat eror.*

**A**WADEN to Nhial, Rinku  
 aabike ya rieu. Cək  
 cəndu cək bə. Ye piəndu cək

loi ne piny nhom ne cīt piny  
 nhial. Ye wə miəc ne yekole  
 buk ya cam. Ye wə puəl ne  
 karsəkuə, ei man ye wə kac  
 ye kerac luoi wə puəl. Duone  
 wə cək ye them. Ye wə luək  
 ne kerac. Amen.

¶ *Randit abi kəc ku jiem, Ye*

Bəny . dit, nyuə . the wə kacduun e  
 piəu ne wəək, Ku yie . ne wə luanj . . du  
 Bəny . . dit, yee du . . dook . . kuə luək  
 Ku ye wə piŋ ne kacduun de piəu te ye wə yi cəl.

Ye a . . . wuut . ku ye ke cək lə piəth jik,  
 ku cək kəkkuuk ca . ke ləc cək ke ye piəth lə yum.  
 Bəny . . . . dit, ye kac . . . ku luək  
 Ku ye kac ci ka . . ku look ye ke thisi.  
 Ye wə yien dər e run ceŋ wə ke Bənydit  
 A . . cin də ye wə kony ne yeet kee yin yi . .  
 . tok, Nhialic. Nhialic wak wə . . . piəth  
 Ku duk Jəŋdiit . duun La jik ye nyaai e . nəŋ wə .

¶ *Loŋ aabi bioth; ye ketueŋ ye Loŋ de yekole: ku ye ke de rou ye loŋ de Døor: ku ye ke diak ye loŋ de Gel. Keeloŋke keerou aabike ya luel ne nyindhia ne Loŋ Theei e ke ce warke.*

LØD THEEI DE ROU,  
DE DØOR

**N**HIALINY Dit, kør pieth de piou eben, ku teŋ piath eben, ku luoi piath eben aaye ben enoŋ yin. Ye awuutku yien døor, døor cii piny nhom leu ne yin kœc, bi piethkuo luoi de loŋku ya kœr areet; ku ye wø gel kelke wø bi ya riœc ne kœc rac, buk reer apiath te cin ateer; ne luoi pieth de Yecu Kritho Duluoŋda. *Amen.*

LØD DE DIAK, DE GEL

**M**ER tecoolda, yeneka loŋ wø yin, Benydiitda. Cœk kac diitdun kœc yin piou cœk gel wø ne karac ku ka nek wø ne yeman kaune; ne nhier de Wantoŋdu, Duluoŋda, Yecu Kritho. *Amen.*

*Te yen nan kœc ye ket, ke Anthem abi bioth.*

*Loŋ ne dudook ke Thudan*

**N**HIALINY Nøŋ rier eben; Yin man ye riel eben gueer bei thin; Yin thiecku

ne pion koor ba Medook ke Thudan ya thieei keke awuut kedhia, Mapatiic, bany ke baai ku Nhiimegal. Ye ke meer ne athiesdu, ku yiki riel ne piathdu ku gel ke ne riœdu; ku cœk keek ku kœc tœ ne riœlic ne kecok aye nhiaamd ku piath e pane ŋaar tueŋ; ne Yecu Kritho Benydiitda. *Amen.*

*Ka Kene*

**N**HIALINY Nøŋ riel eben ku nyic kaŋ kedhia; Yin lanŋku ba piou ya kac ne yepanda Thudan. Kony kœc ci taau ne riœlic ne wønhim bi ya ke ye piath ku ye ke de pindu yen yiki kør kœc tœ ne kecin. Thieei Medook kedhia, Gabanaai ke Mudiriyaai, Mapatiic, Mamuur, Bany ku kœc kœk tœ ne riœlic ne Miric baai. Dœk kepiœth bik Yin ya taau tueŋ, ku yiki kœc kuum ejik. Yieke panda døor ku bany, ku cœk nhuœmdu aye dit ne kœc piœth kedhia; ne Yecu Kritho Benydiitda. *Amen.*

LØD DE AWUUT KU KœC

**N**HIALINY Nøŋ rier eben ku ye ceŋ athœr, yin yitok, yin ekee kageiyeke loi; Wale Biceepkuo nhiim Joŋdiit de Athiesdu, ku Awuutkuœk ke ka ke Nhialic kene kœc cike

taau ne kecin bik ke ya ŋem. Ye ke yoor nhiim ne thany de athiesdu, bik yi ya cœk yuum piou. Yiene wø yekene, Benydit, ne nhuœm de Mekunyda ku Medoorda Yecu Kritho. *Amen.*

LØD DE KIRITHOTHOM  
CITHIEI

**N**HIALINY Nøŋ rier eben, yin ci wø cœk gueer etene, buk yi loŋ ne ka kœrukue wœdhia. Ne kene luel, Wu na met kœc keerou ku keediak

ne Rincie, ke welken aabake gam? Miœc wø ne yemeœn, Benydiitda, ne loŋ ci wø yi loŋ, ci nyiny nyic yin en, lan pieth en enoŋ wœk. Cœk wø cœk nyic yicdu te ceŋ wø eene, ku cœk wø cœk piir athœr te leer wø pandu. *Amen.*

*2 Korinthoi 13.*

**T**HIEI de Yecu Kritho Benydiitda, ku nhier de Nhialic, ku man de Joŋdiit Lajik, aabi ya tœ kene wœk wœdhia athœr. *Amen.*

*Loŋ Theei de run eben ee jal thok yetene alogut.*

LITANI

¶ *Litani, ka Lon de kan kedhia, ajal biooth, abi ya ket, ke ket, ya luel, ke luel, te ci Lon Miakdur thok ne Thandei, ku ne Wenhdei, ku Paraidei, ku ne akol kok bi Bicep ke nyooth.*

**Y**IN Nhialic Wun de pan nhial: ye piou kac ne wook, wə kəc rac.

*Yin Nhialic Wun de pan nhial: ye piou kac ne wook, wə kəc rac.*

Yin Nhialic Wa, Duwer de piny nhom: ye piou kac ne wook, wə kəc rac.

*Yin Nhialic Wa, Duwer de piny nhom: ye piou kac ne wook, wə kəc rac.*

Yin Nhialic Jəndiit Lajik, ye ben bei enəŋ Wun ku Wa: ye piou kac ne wook, wə kəc rac.

*Yin Nhialic Jəndiit Lajik, ye ben bei enəŋ Wun ku Wa: ye piou kac ne wook, wə kəc rac.*

Yin Dianđiit Lajik cithiei, ku cinoom, ye yic Diak ku ye Nhialiny tok: ye piou kac ne wook, wə kəc rac.

*Yin Dianđiit Lajik cithiei, ku cinoom, ye yic Diak ku ye Nhialiny tok: ye piou kac ne wook, wə kəc rac.*

Duone yinhom ye cist, Benydit, ne ka cukke wuəc, ku awany de kuarkuə: ku duk rəcəda ye guəc: ye wə puəl,

Benydiit piath, ye kəcku puəl, kəc cake waar ne riəmdun piath areet, ku duəne ye yok we wə athəer.

*Ye wə puəl, Benydiit piath.*

Ne rəcəc eben ku awaac; ne luəi rac, ne dhuəm ku teer de durieth: ne yokdu ku ne lukwei athəer,

*Benydiit piath, ye wə lusk.*

Ne coor de piou eben; ne dit de piou, ne nuəm de cislic, ne dhuəm de rət; ne tiəl, ku ne man, ku ne jam rac ku cuək nhier eben,

*Benydiit piath, ye wə lusk.*

Ne bal, ku karec dit kək ke thou kedhia; ku ne adhuəm eben de tiəp nhom, de guəp, ku de durieth,

*Benydiit piath, ye wə lusk.*

Ne yuil e deŋ ku jiesəl; ne anuan, ne beny mat piny nhom, ne pawəer; ne təəŋ ku tier, ku thon ce yul,

*Benydiit piath, ye wə lusk.*

Ne kuut de riser, ku luəm, ku muən; ne nyiny rac, ku jisi de yic, ku teer de weet; ne riser de piou ku ne man de Wetdu ku Lon,

LITANI

*Benydiit piath, ye wə lusk.*

Ne kecikum de Wath lajik cin Wath ke Yin ye raan; ne Dhienhdun lajik ku Dusstdu; ne Baptindhdu, ku Thieel, ku Them,

*Benydiit piath, ye wə lusk.*

Ne Təəkdu ku Duit ci riser; ne Tiem Ageerdu ku Guəm; ne Thondun piath ku Thiek; ne Jondun de rət de nuəm, ku ne Lə nhial; ku ne ben de Jəndiit Lajik,

*Benydiit piath, ye wə lusk.*

Te yen nan ke nek wə; te ye wə ceŋ ne loiyic, ne kol de thou, ku ne kol de luk,

*Benydiit piath, ye wə lusk.*

Yin yuku ləŋ areet, wə kəc rac; ba wə ya piŋ, Yin Benydit Nhialic; ba piou ya nan deŋ de Kanithadun lajik tə ne piny nhom eben ba ya dak dhol piath;

*Piŋ wook, yin ləŋku, Benydiit piath.*

Ba piou ya nan gel ku dok (Dunoor ke Thudan) ku kəc kedhia ci taau ne keciin.

*Piŋ wook, yin ləŋku, Benydiit piath.*

Ba piou ya nan nyuuth de Bieəp kedhia, ku Roordiit, ku Dikoon, ne nyisny yic ku muŋ de Wetdu; ku bik ya nyuəth eya ne weetden ku ne piir;

*Piŋ wook, yin ləŋku, Benydiit piath.*

Ba piou ya nan ba thiai de Welpiathku kony ne piny nhom eben, ku ba kəc ke luəi tiəc ne kakeek ei lusk yic.

*Piŋ wook, yin ləŋku, Benydiit piath.*

Ba piou ya nan gem de athisi ku nyic ku dot game ke kəcđit kedhia tə ne kəc ke miri nhiim.

*Piŋ wook, yin ləŋku, Benydiit piath.*

Ba piou ya nan dok ke kəc ke amat de Parliament de pi-nyda ne təer yic, bik nhuəmdu ya cuət tuəŋ; ku piath de kəckua kedhia.

*Piŋ wook, yin ləŋku, Benydiit piath.*

Ba piou ya nan thisi de Duluuk ku ye ke muk, ba ke yisə athisi bik ya luk ne lutŋ lajik, ku yiki yic kony;

*Piŋ wook, yin ləŋku, Benydiit piath.*

Ba piou ya nan thisi de kəcku kedhia, ku ye ke muk;

*Piŋ wook, yin ləŋku, Benydiit piath.*

Ba piou ya nan yin juəc eben nhier, ku dəer, ku mat;

*Piŋ wook, yin ləŋku, Benydiit piath.*

Ba piou ya nan yiəne wə piəth nhier de yin ku rieu, ku yuku leəth ne luəi de loonku;

*Piŋ wook, yin ləŋku, Benydiit piath.*

Ba piou ya nan jom de athisi enon kocku kedhia, bik Wetdu ya pin ne piath lir, ku yiki gam ne nhier locar, ku yiki luok ne ka ke Jondit;

*Pij wook, yin lenku, Beny-diiit piath.*

Ba piou ya nan bii de keek dhol de yic, kek koc ci yiec wei kedhia ku ci ke dhoom;

*Pij wook, yin lenku, Beny-diiit piath.*

Ba piou ya nan ba koc ye koc ya koc rir; ba koc rioc piath ya duut piath ku ye ke kony; ba koc ye yuik ba ke ya jot; ku ba Catan cuat piny ne wocok buk ya dum;

*Pij wook, yin lenku, Beny-diiit piath.*

Ba piou ya nan nyisc nem ku kuny leu duat de piou enon raan eben ran ye to ne rooric. ku ne dakkie, ku ne ka dhal en yic;

*Pij wook, yin lenku, Beny-diiit piath.*

Ba piou ya nan nem de raan eben ran ye cath teyer ku ran de piu yic, ku diar yeke roop, ku koc ye tok, ku miththii, ku ba piou ya kac ne koc cike mac ku koc ye apec;

*Pij wook, yin lenku, Beny-diiit piath.*

Ba piou ya nan gel ku dom de mith abeer, ku diarjook, ku koc ci nyin kuany ku ye ke yon;

*Pij wook, yin lenku, Beny-diiit piath.*

Ba piou ya kac ne raan eben;

*Pij wook, yin lenku, Beny-diiit piath.*

Ba piou ya nan pel de koc non wo ke ater, ku koc ye wo net, ku koc ye wo riath, ba ke ya yal piath;

*Pij wook, yin lenku, Beny-diiit piath.*

Ba piou ya nan mioc wook ka ye luok ne piny nhom ku ba ke ya tiit, buk ke ya cam ne kol de thaap;

*Pij wook, yin lenku, Beny-diiit piath.*

Ba piou ya nan yin wook wel yic de piou; ku ba raseda ya puol eben, ku ka ete cukke loi, ku ka kucukue; ku ba wo ya yien athisi de Jondiitdun Lajik bi cenja ya koc piath ci man de Wtdun lajik;

*Pij wook, yin lenku, Beny-diiit piath.*

Wen de Nhialic: pin wook, yin lenku.

*Wen de Nhialic: pin wook, yin lenku.*

Yin Nyon de Nhialic: man ye rased de koc ke piny nhom nyaai;

*Ne doordu bo.*

Yin Nyon de Nhialic: man ye rased de koc ke piny nhom nyaai;

Lonku.

**Y**IN Nhialic, Wun de kac de piou, yin man ce ken de pion ye rot wel ye maan, ku cii kor de ran dhiau piou ye jai; Ye wo kony ne kacdun de yipiou ne londen yuku luel ne yinhom ne kerisc ye wo yon, te ye kek wo net; ku ye wo pin ne athieidu, bi keekarecke bik ya cien ke de, karec ye ben enon wo ne dhuom ku koony de durieth ka ke de raan; ku bi ke ya thiai wei ne gel de piathdu; bi wo, wo awuutku, bi wo ya cuok nekke ne net ku buk yi ya leec athser ne Kanitha lajinduic; ne Yecu Kritho Benydiitda. Amen.

*Yin Benydit, jot rot, kony wo, ku luak wo bi Rinku ya rieu.*

Yin Nhialic, acuk pin ne woyith, ku kee cier wook ne kuarkuo, ye luoi pieth ne ca loi ne akolken, ku yon qoot ke e ke liu.

*Yin Benydit, jot rot, kony wo, ku luak wo bi Rinku ya rieu.*

Eeyabi nhuom bi ya to, to kene Wun ku kene Wa: ku ye to kene Jondiit Lajik;

*Gam.* Acit man e to en yon goce kan, ku ye to emsen; ku agut en athser wada. Amen.

Ye wo gel ne koc non ater kene wo, Yin Kritho;

*Kace piou ne wook.*

Yin Kritho, pin wook.

*Yin Kritho, pin wook.*

Benydit, koc yipiou koc ye koc ne wook.

*Benydit, koc yipiou koc ye koc ne wook.*

Kritho, koc yipiou koc ye koc ne wook.

*Kritho, koc yipiou koc ye koc ne wook.*

Benydit, koc yipiou koc ye koc ne wook.

*Benydit, koc yipiou koc ye koc ne wook.*

¶ Awut abi mat ke koc ne Lon de Benydit.

**A**WADEN to Nhial, Rinku aabike ya risu. Cok cendu koc bo. Ye piandu koc loi ne piny nhom ne cit piny nhial. Ye wo mioc ne yekole buk ya cam. Ye wo puol ne kareckuo, ci man ye wo koc ye kerac luoi wo puol. Duone wo koc ye them. Ye wo luok ne kerac. Cen ee kedu, rier ee kedu, nhuom ee kedu athser. Amen.

*Awut.* Benydit, duone wo ye luoi ci man de raseda;

*Gam.* Ku duk wo ye dhuok kacoolkuo.

*Ye gumda nem ne athieidu.*  
Ye dhien de piothkuo nem  
ne kuanydun de yinyin;

*Ye ræc de kœcku puol ne kac  
de piõndu.*

Ye loŋda gam ne kac de  
piõndu;

*Yin yin Wen de Dabid, cœk  
yipiou cœk kœc ne wœk.*

Ye wœ piŋ emœen ku athœer,  
Yin Kritho.

*Ye wœ piŋ ne athiei, Yin  
Kritho; ye wœ piŋ ne athiei.  
Yin Kritho Benydiit.*

*Randit.* Yin Benydit, ye wœ  
nyuoth kacdun de yipiou;

*Gam.* Ne ke ye wœ roth gei  
ne yin.

Loŋku.

**Y**IN loŋku ne pioth koor,  
Yin Awada, ba niopda  
ya nem ne kacdun de yipiou;  
ku ye yerœce eben nyaai enœŋ  
wœk ne nhuom de Rinku, rœc  
ye rœt tiŋ ke wœk: buk yin  
ya luoi athœer ne piir lajik ku  
lee cap, ba ya naŋ rieu ku

*Thok de Litani eke.*

nhuom; ne Medoordan tok ku  
ye Mekunyda, Yecu Kritho  
Benydiitda. *Amen.*

### LœD DE KIRITHOTHOM CITHIEI

**N**HIALINY Nœŋ rier eben,  
yin ci wœ cœk gueer etene,  
buk yi loŋ ne ka kœrukue  
wodhia. Ne kœne luel, Wu na  
met kœc keerou ku keediak ne  
Rincie, ke welken aabake gam?  
Miœc wœ ne yemœen, Benydiitda  
ne loŋ ci wœ yi loŋ, ci nyiny  
nyic yin en, lan pieth en enœŋ  
wœk. Cœk wœ cœk nyic yiedu  
te œeŋ wœ eene, ku cœk wœ cœk  
piir athœer te leer wœ pandu.  
*Amen.*

*2 Korinthoi 13.*

**T**HIEI de Yecu Kritho  
Benydiitda, ku nhier de  
Nhialic, ku man de Joŋdiit  
Lajik, aabi ya tœ kene wœk  
wodhia athœer. *Amen.*

### LœD KU LEC KU THIEI TE KœRE KEEK

¶ *Abi ya ŋœr ne luel ne loŋ de Kirithothom de Litani, ka ne Loŋ  
Miakdur, ka Loŋ Theei.*

### LœD

*Loŋ de Thudan*

**N**HIALINY Nœŋ rier eben  
ku ye dunyiny de kaŋ  
kedhia, yin laŋku ba pinyden  
de Thudan ya thiei. Ku cœk  
kœc tœ ne kœc nhiim ne rier de  
Miriida cœk ke ye piõndu kœr  
ku piath de kœc kedhia. Ye  
Medook thiei kene Gabanai  
kedhia, agut mapatic ku ba-  
nykuœk ke Miri kedhia. Ye  
ke yal pioth bik ka ke yi-  
piou ya cœk tœ tuœŋ, ku bi  
luœk lajik bik ya tœ ne wœyic.  
Ye pinyda yien dœr, bi kœc  
ya naŋ ka ke muŋ e roth, ku  
bi nhuomdu bi ya dit ne kœc  
pioth; ne Yecu Kritho Beny-  
diitda. *Amen.*

*Loŋ ne yoot ke Parliament nyiny  
wel*

**Y**IN Nhialic, man ye raan  
eben ye Yin thieec miœc  
ne awaiic, Yin laŋku ne kœc ci  
lœc bik lœ mat ne Parliament de  
pandaic. Cœk ŋœk ne keyiic ye  
rœt puol ku tœœu tuœŋ a piath de  
raan eben. Cœk tuŋ kedhia

met ku kœrki man yieic, bi kœc  
ke Thudan kedhia œeŋ ne dœr  
ku mist de piou, ku bik rieu de  
wuot kœk ku piõn piath ya yok.  
Cœk piõndu ye looi ne kaŋ yieic  
kedhia; ne Yecu Kritho Beny-  
diitda. *Amen.*

*Ka,*

**N**HIALINY de athœei, Yin  
laŋku ne piõn koor ne  
yepane eben, ku ne ŋootkuœk  
ke Parliament (ci nyuc emœen);  
ba ka yiki mat ya dœk ku ye ke  
cœk tiŋ keyiic ne ben de nhuo-  
omdu, piath de Kanithadu,  
pial, rieu ku piath de Kœc ke  
Thudan kedhia; bik kerieœc  
eben ya gol thar ne riœlduic, bi  
dœr ke mist de piou, yieic ku  
lajik, duœr (ku duœrdu) bik ya  
ya kakuœ ne kuat eben. Ekaak  
ku ka pieth kœk, piath ke ke,  
ku piethki kene wœ, ku Kani-  
thada eben kek aalimku ne rin  
ke Medoor, Yecu Kritho Beny-  
diitdœen ci thieei ku ye Duluek.  
*Amen.*



*Lōj de akol löc koc ne  
Parliamentic*

**N**HIALINYDIT, Dumiony de nyic ebsen; Yin lan̄ku ne piön koor ba nhiim dök nhiim ke koc ci cööl bik koc piath bi lö luui ne Parliament de Thudanic löc. Cök loeden abi nhuömdu bei ku piath de köckuö kedhia. Yieke koc bi löc nyic, riel e piou, ku lajik. Ekan athiecku ne rin ke Yecu Kritho Benydiitda. *Amen.*

*Lōj de Dej*

**N**HIALIC Awaden tö Nhial, yin yitok yin ekee den cök tueny, ku yin ekee piny cök loi, ku yok aaye kut ne yin. Wö lan̄ yin ba kedhal wö nem, ku ba wo yien den korku emesen, buk nan̄ miith, ku bi yokkuö nyueth. Yin nyic kan̄ lan̄ piath keek enon̄ wö, ku kee ca luel wu ba koc ya miöc koc dök kan̄ keek ye yi nal. Yeneka bii wö enon̄ yin; ne Yecu Kritho Benydiitda. *Amen.*

*Lōj de Tueny piath*

**Y**IN Nhialic, Awaden nhial, yin man e ci jam ne Yecu Kritho Wendu wu koc ye ceñdu kan̄ koor ku lajin̄du aabi ya nan̄ kerisc eben ke ye lö yum ne kegup: Cök den̄ piath cök

tueny, yin lan̄ku, buk ka ye luök ke piny nhom ya loom bik wö ya duut piöth ku yuku yi nhoom; ne Yecu Kritho Benydiitda. *Amen.*

*Lōj de run de Paweer ku  
kol de Dak*

**Y**IN Nhialic Awaden nhial, yin man ci wö west ne Wendun cithiei buk mieth de akolic ya thiec enon̄ yin: Dem guöm de köckuö, yin lan̄ku, ku kuönye wö kan̄en̄ku keek. Ye ka ye luök ne piny nhom ye ke cök kuot ne athieidun nhial; ku cök wö ye miöc piethdu loom ne mieth de piou, ku yuku lui bi nhuömdu ya dit, ku ne kuny de koc ye dak, ku duotden de wöpiöth; ne Yecu Kritho Benydiitda. *Amen.*

*Lōj de Katooc ku Beer*

**N**HIALINY Rir areet, yin man ci bar cak ku ka ye cath thin kedhia: taaue athieidu ne kakuök yukuke loom yic ne piu yic, bik ya kut ne akolken, ku beere köckuök ke rec ku koc ye cath ne baar yic beere ke ya thiei, bik ya poth ne raric eben ne piu yic; buk yi ya gam ne mieth de piou ke yin ye Benydiit de beer ku yon̄ yer; ne Yecu Kritho Benydiitda. *Amen.*

*Lōj de Bec*

**N**HIALIC, cie yin enon̄ rier? Dem, mithku kaa-bec. Cök yontook cök dem. Bar nyaie aleeth de guöp bi aleeth de guöp lö piny. Wö ci karac loi wödhia. Pel wö cök wö cök piir. Yecu Wendu ee kareckuö puk wödhia. Ee wö koc e guöpde. Nyuöthe wö buk nhiar, ku buk welke ya luoi en; ne Yecu Kritho Benydiitda. *Amen.*

*Lōj de Mith*

**N**HIALIC Awa Dit, pin̄ lon̄die eke. Ye ya muk apiath ne yiciin ne nyindhia. Nyuöthe ya ba Yecu Kritho nhiar. Ne ken luel yon̄, Ye ne miththii bö enon̄ ya, ku duoeke pen? Thiei wudie ku ama ku mithakacie kedhia. Pel karec ke koc, ku luoi an ke mit ne yipiou; ne Yecu Kritho Benydiitda. *Amen.*

*Lōj de Koc bi Cök ye Awunt*

¶ *Yelone abi ya luel ne nyindhia ne wik tuen̄ de Thieel, ku wik biöth Thanderi Yer ku Theptember 14 ku December 13, ne koc bike cök ye Awunt ke ka ke Nhialic.*

**N**HIALINY Nön̄ rier eben, Awaden Nhial, yin man ci rot yok Kanitha de raan eben

ne rism pieth de Wendun nhiar: Ye nem ne kac de yipiou. Dök ku nör nyiny de awuutku Bi-ceep ku Adubiök ke thökku ne yemesen, bik kecin cuök ye dac kan ne raan nhom. Ye ke cök ye löc ne gam ku ne nyic ne koc pieth bi ya lui ne luoi Lajin̄ de Kanithadu. Miöc koc koc bike cök ye awuut ke luoi lajik, miöc keek ne athieidun nhial; bik nhuömdu ya nyuöth ne piürden ku piocden, ku yiki luon̄ de raan eben kuöny tuen̄; ne Yecu Kritho Benydiitda. *Amen.*

*Ka yekene*

**N**HIALINY Nön̄ rier eben, dumiony de kapiath kedhia, yin man ci Luoidun Lajik kuotie tau ne Kanithaduic: Miöc koc ne athiei, yin lan̄ku ne piöth koor, koc bike caal ne yeluöineyic; kueth keek ne yic de piocdu, ku cök ke ein awac ne piir, bik ya lui ne adot ne yinyin, ne nuöm de Rin ditku, ku ne piath de Kanithadun lajik; ne Yecu Kritho Benydiitda. *Amen.*

*Lōj de Pel de Karac*

**N**HIALIC, yin man ye piou nan̄ ba piou ya kac ku ye wö puöl, lom yelöndene löj wö

yin ne piath koor. Wə ci deer ku dut wə ne jonh de karəckuə. Yen cək nyinkuəny de kac diitdun de yipiəu cək lony wə; ne nhuəm de Medoor tonja ku Mekunyda Yecu Kritho. *Amen.*

*Ləy Thin de Miakdur*

**N**HIALIC Benydit nhial ku piny, Yin cuk gam Yin ci wə nem apiəth wen wakou. Pel karəckuə ne puŋ de Yecu. Kony wə ne yekole duək ke wə bi rəsc bəer looi. Na yee cath we wə, ke wə ye rier. Na yee liu we wə, ke wə ye niəp. Piŋ welkuə ne Yecu Kritho Benydiitda. *Amen.*

*Ləy de Ket*

**N**HIALIC, Yin ci liep ke kək cak bik yi ya leec, ku cak piəth ke kək bik yi ya nhiaar; Thiaŋ wəpiəth ne nhierdu buk yi ya leec apiəth ne liepkuə, ne Yecu Kritho Benydiitda. *Amen.*

*Ləy ne piath de Kirithano*

**Y**IN lanju, Benydit, ba ya daai ne kək kedhia kək ke yepane kək ye rinku cəl; ku cək wə ye cath eəp ne dhol de

Kirithanoic. Cək wə cək pel ten de roth, ku buk ya mat ne wəpiəth ku tak buk ke thiek ci kan ne wəyeth ya nyiəc yaac. Ye wə kony buk cət de panda ya gam ci rir tə ke ŋək; nyaaiə kook enəŋ wək, kook ye kək kək thieək wei kək kər kunyda; ku ye wə gam athisi buk luəidəen de kol rissə ya looi apiəth ku ne adieser. Yee wə tiəst wei ne rəscic ne wət ku ne ke yuku looi; ku ye wə gam pion lir buk ya dhiaə ke wə lui apiəth buk rinku ya nhoom; ne Yecu Kritho Benydiitda. *Amen.*

*Ləy de kək ye ŋet*

**Y**IN, Yin Yecu Kritho, Yin man ci ŋet guum ne kək rac cin ne wək, ku gum agut ci thou; ku ca kəkku nyiəen ne Wətdun Lajik lan bene ke ya ŋet ne gamden; wə ciit wənhiiim ne yinhom ne kək gum ne yekole ne ke yee kek Kirithanoi (go ya . . .). Cək gamden ye rier, ku yee ke duut piəth ku bəie ke bei ne dhieeuic ku ne təkic, ku ne karac kək yiic. Ku cək kək ye thou ne Yin cək ke ye naŋ athisi de guəm agut thok, bik rinku ya nhoom ne gamden, Yin man ye ceŋ ku ye dək wene Wuur ku Jəŋdiit Lajik. *Amen.*

*Ləy de Raan Eben*

¶ *Yeləŋe abi ya luəl te yen kol cin Litani.*

**N**HIALIC, yin man ye Ducieək ku ye Dumuŋ de kək kedhia, yin lanju ne piəth koor ne ceŋ de raan eben. Ye ke nyuəth dhəlku ne piəth de yipiəu, bi juər eben piəth de luəŋdu ya nyic. Ku yin lanju areet ne ceŋ de Kanitha Katholik; Ya cək ŋar ne Jəŋdiit piəthdu, bi kək ye roth cəl Kirithanoi bi ke ya dək dhol de

yic, ku yiki gam dot ne pion tok, ne man de dər, ku ne piir lajik. Keekəkke aakenku ke kacdun de yipiəu, yin wun de raan eben, kək yeke yəŋ, ku kək nəŋ ka ye ke dhal ne tənjenic, ku ne gupken yic, ka ceŋden; (kək kedhia kək ləŋ wə ke); eewuu ba ke ya duut piəth, ku luak ke ne kaken ye ke dhal yic kedhia. Ye ke yien lir de piəu ne ka yiki ku guum yic, bik ka ye ke yəŋ kedhia ya deeny ne miət de piəu. Yekene alimku ne Yecu Kritho. *Amen.*

LƏC

*Lec de Kaŋ Kedhia*

**N**HIALINY Nəŋ rier eben, Wun de kac de piəu, wək, wə awuutkuk ci piəth, wə lec yin areet ne piəth koor ne kepiəthdu eben kene nhierdu, tə ke wək ku raan eben. Yin leeku ne caŋ e cək yin wək, ku gel yin wə gel, ku athisi eben de piir piir wə ne piny nhom; ku leeku yin ne lec wer keekake, ne nhierdun thiekyic cin kək cin ke waar ne Yecu Kritho Benydiitda, ku ka ye wə yien thiei, ku ŋath de kapiəth yuuke ŋəəth. Ku yin lanju, wuu cək wə ye ka ke kacdun de yipiəu nyic, buk yi ya leec ne pion luəi; ku nyuəthku leca ne luəida, ke cie

wəhook kepeək; ne yin bi wə roth ya yien yi buk ya awuutku, ku ne canh bi wə ya cath ne yinyin ke wə lajik ne akolkuək ke piir; ne Yecu Kritho Benydiitda, man yuku mat kene yin ku Jəŋdiit Lajik, matku we ne lec ku duər eben, athəer wada. *Amen.*

*Lec de Thiei de ka ci Luək*

**N**HIALIC Benydit Nəŋ rier eben, yin yin Ducieək ku yee Wun de kerieək eben: Yin leeku areet ne ke cin raan yien kol de cum ku kol de tem, ku ne yin yin yin wək, wə miətku, ka ye luək ke tiəp nhom ne kolden. Keekake ku ka juec kək ke kac de yipiəu aapiəny

wōok ke ku leec wōok ke rin-  
kuuk ke nhuom; ne Yecu  
Kriho Benydiitda. *Amen.*

*Lec ne Luakic ne Anuaan  
ku ne Bec*

**N**HIALIC Benydit, yin yin  
man ce *mith* ke raan ye  
yōŋ ne kōor kōor yin e: Yin

lecku areet ne piou eben ne  
luan cin wō luok ne bec ku ka  
yōŋ wō ne kac de yipiou, ku wō  
gem roth yin ne piath de piou  
ne piath yin awada, tiipkuō  
kene gupkuō, bik ya koc piir  
mioeku yin, ku buk nhier de  
kac de yipiou ya piōny ku yuku  
leec ne Kanitha cielic; ne Yecu  
Kriho Benydiitda. *Amen.*

### THIEI

**E**EYABI Nhialic bi ya cath  
kene week, ku bi ya reer  
kene we, ku bi we ya muk  
apiath, ne yekole, ku atheer  
wada. *Amen.*

geldeic. Eeyabi Benydit we ya  
thiei, ku ye we muk: eeyabi  
Benydit we ya ruser ne yenyin,  
ku ye piou piath ne week:  
eeyabi Benydit yenyin ya jōt  
week, ku ye we yien dōor,  
ne yemēen ku atheer wada.  
*Amen.*

**W**E tēuku ke ne kac diit de  
piou de Nhialicic ku ne

## LŌOD KU THOON KU WELPIATH BIKE YA LUEL NE RUONIC EBEN

¶ *Lōŋ ci nyooth ne Thandei ka Kol Lajik nōŋ Lōŋ Theei abi ya  
luel ne Lōŋ Theei ne Duor ŋaar.*

### THANDEI TUED DE BEN

*Lōŋ.*

**N**HIALINY Nōŋ riser eben,  
yiene wō riser buk luoi  
de cuol nyaai, ku buk alanh  
de ūser piōth, alanh ye wō gel,  
ne yemēen ne run piir wō ke,  
run cii Yecu Kriho Wendu ke  
wō neem ne piōn koor; ku buk  
roth jōt ne piir atheer ne kol  
cienagut, kol ben bēer ben ne  
ditden de nhuom, bi koc piir  
ku koc ci thou luk, ne yen yen  
man ye piir ku yee ceŋ kene  
yin ku Jōŋdiit Lajik, ne yemēen  
ku atheer. *Amen.*

yuuke piŋ ku yuku ke caar, ku  
dotukue, ku mukku ke ne  
wōnhiim ku wōpiōth, buk ŋōth  
de piir atheer kuok, ku yuku  
muk arir ne piōth lir ku ne duot  
yee Wetdun lajik wō duut piōth,  
piir ca yien wō ne Yecu Kriho  
Duluēŋda. *Amen.*

*Thon. Romai 15.4-13  
Welpiath. Luk 21.25-33*

### THANDEI DE DIAK DE BEN

*Lōŋ.*

¶ *YeLōŋe abi ya luel ne  
nyindhia kene Lōŋy kōk ne  
Ben, agut Theei de Kol de  
Dhienh de Kriho.*

*Thon. Romai 13.8-14  
Welpiath. Mathayo 21.1-13*

### THANDEI DE ROU DE BEN

*Lōŋ.*

**B**ENYDIIT ci thiei, yin man  
ci Kacigōor lajik cōk garke  
kedhia bik wō ya pioc; Cōk ke

**B**ENYDIT Yecu Kriho, yin  
yin man e ci metunydu  
tuōoc ŋon kōn yin ben bi  
dholdu bi juir ne yinhom tuēŋ:  
Cōk awuutku ku meŋeemkuuk  
ke kakuuk ci kum, cōk ke ye  
dholdu juir eya ku yiki caar,  
ne doŋ bik kōk koc areecwel ya  
dōk ne nyiny de koc ci luok, buk  
ya koc piath ne yinyin ne  
bendun de rou bii yin ba koc ke  
piny nhom luk, yin man ye  
piir ku ciŋe atheer wene Wur

ku Jɔŋdiit Lajik, yaka Nhialiny tok atheer. *Amen.*

*Thon.* 1 Korinthoi 4.1-5  
*Welpiath.* Mathayo 11.2-10

### THANDEI DE DUAN DE BEN

*Lɔŋ.*

**B**ENYDIT jate riserdu nhial, yin laŋku, ku bar ne wɔyic, ku kony wɔ ne aŋoŋ riirdu. Karsɛkuɔ aaye wɔ peen ku gelki wɔ ne kat dhol ca taau ne wɔnhim: yen cɔk athiei diitdu ku kacɗun de yipiɔu cɔk ke dɔc wɔ kony ku luekki wɔ, ne lusi cii Wendu Benydiitda thol, yen man yuku risu ku yuku nhoom kene yin ku Jɔŋdiit Lajik, atheer. *Amen.*

*Thon.* Filipoi 4.4-7  
*Welpiath.* Jɔn 1.19-28

### KOL DE DHIEH DE KRITHO

*Lɔŋ.*

**N**HIALINY Nɔŋ riser eben, yin yin man ci wɔ yien Wantɔŋdun e bɔbei, bi guɔp cist wɔɔk, ku dhieth ne kol cit yekole ne Dhueny lacar; Cɔk wɔ beer jɔt ne Jɔŋdiitdun

Lajik, wɔ kɔc eike bɛer dhieth, ku yuku mithku ne dɔɔp ku athisi; ne yen yenmɛen Yecu Kritho Benydiitda, man ye piir ku yee dɔk kene yin ku Jɔŋdiit Lajik, yaka Nhialiny tok, agut en atheer wada. *Amen.*

*Thon.* Eberuu 1.1-12  
*Welpiath.* Jɔn 1.1-14

### KOL DE THEPANO CITHIEI

*Lɔŋ.*

**Y**IN yin Benydit, cɔk ka yukuke guum kedhia ne tiɔp nhom, ne lek de yicɗu, cɔk ye wɔ ke wɔnyin jat nhial eɔk, buk nhuɔmdun bi nyuɔɔth ya ŋem ne gam; ku buk kɔc ye wɔ ŋet ya nhiar ku yuku ke thiei, te cii Jɔŋdiit Lajik wɔ thioŋ, ne kɛer de Martir tuɛŋdu Thepano Cithiei, ran e ci yi lɔŋ ne kɔc nek en, yin Yecu ci thiei, man ye kɔc ne ciin cuec de Nhialic ba kɔc ye gum ne yin ya kony, Yin man ye yin e ye Medoorda ku Mekunyɗa. *Amen.*

¶ *Lɔŋ de Kol de Dhieth de Kritho abi jal ya biooth, ku kabi ya cool ne luel agut Run Jot.*

*Thon.* Dutuue 7.55-60  
*Welpiath.* Mathayo 23.34-39

### KOL DE JON CITHIEI DUPIONY DE WELPIATH

*Lɔŋ.*

**B**ENYDIIT kɔc piɔu, yin laŋku, ba Kanithadu ya meer ne yɛerdu, bi ya cath ne yɛer de yicɗuic, te cen yɛer ne pioc de Metunydu Jɔn Cithiei Dupiony de Welpiath, bi yɛer de piir atheer cɔk loom, ne Yecu Kritho Benydiitda. *Amen.*

*Thon.* 1 Jɔn 1.1-10  
*Welpiath.* Jɔn 21.19-25

### KOL DE MITH CINAWAC

*Lɔŋ.*

**N**HIALINY Nɔŋ riser eben, yin yin man ci riser bei ne thook ke miththii thuet, ku cɔk miththii ye yi nhoom ne thonden: Cɔk kerac eben cɔk thou ne wɔyic, ku cɔk wɔ rir ne athieidu, bi cienawac de piirɗa, ku don de gamda agut thou, bik wɔ ya cɔk nhom Rin-kuuk lajik; ne Yecu Kritho Benydiitda. *Amen.*

*Thon.* Nyooth 14.1-5  
*Welpiath.* Mathayo 2.13-18

### THANDEI BEER KOL DE DHIEH DE KRITHO

*Lɔŋ.*

**N**HIALINY Nɔŋ riser eben, yin yin man ci wɔ yien Wantɔŋdun e bɔbei, bi guɔp

cist wɔɔk, ku dhieth ne kol cit yekole ne Dhueny lacar; Cɔk wɔ beer jɔt ne Jɔŋdiitdun Lajik, wɔ kɔc eike bɛer dhieth, ku yuku mithku ne dɔɔp ku athisi; ne yen yenmɛen Yecu Kritho Benydiitda, man ye piir ku yee dɔk kene yin ku Jɔŋdiit Lajik, yaka Nhialiny tok, agut en atheer wada. *Amen.*

*Thon.* Galatai 4.1-7  
*Welpiath.* Mathayo 1.18-25

### DUOT DE KRITHO

*Lɔŋ.*

**N**HIALINY Nɔŋ riser eben, yin yin man ci Wendun ci thiei cɔk ŋot, ku cɔk gam lɔŋ de raan: Yiene wɔ ŋuɔt yic de Jɔŋdit, bi piɔthkuɔ kene guɔkuɔ cɔk thou ne kɔer rɛɛc de guɔp ku de piny nhom, buk piɔndun ci thiei ya gam ne kerisc eben; ne ye Wentɔŋdu- ne Yecu Kritho Benydiitda. *Amen.*

*Thon.* Romai 4.8-14  
*Welpiath.* Luk 2.15-21

¶ *Ye Lɔŋ toŋe ku Thon ku Welpiath abike ya luel ne nyindhia agut Nyooth.*

NYOOTH DE KRITHO  
ENƏD JUURKƏK

*Ləŋ.*

**N**HIALIC, yin yin man ci Wantondun e bəbei nyuəth Juurkək ƚar ke ne kuel; Cək kac de yipiəu ne wək, wə kək ye yi nyic ne yeməen ne gam yee wə gam, cək yee wə naƚ luək de nhuəmdun nhial, te cii yepiire thok; ne Yecu Kritho Benydiitda. *Amen.*

*Thon. Epethioi 3.1-12*  
*Welpiath. Mathayo 2.1-12*

THANDEI TUED DE  
NYOOTH

*Ləŋ.*

**B**ENYDIT, yin laƚku ba laƚ de kəkku ya piƚ ne kac de yipiəu, kək ye yi cəəl; ku yee ke cək ƚem kapiəth bikeke ya dhiil ne luəi, ku yiki ke nyic, ku yee ke yien athiəidu kene rier, bik ke ya loi ne pian adot; ne Yecu Kritho Benydiitda. *Amen.*

*Thon. Romai 12.1-5*  
*Welpiath. Luk 2.41-52*

THANDEI DE ROU DE  
NYOOTH

*Ləŋ.*

**N**HIALINY Nəƚ rier eben ku yee ceƚ athəer, yin man ye ka tə nhial dək kedhia

ku ka tə piiny: Piƚ laƚ de kəkku ne kac de yipiəu, ku yee wə cək nəƚ dəərdu ne akolkuək ke piir kedhia; ne Yecu Kritho Benydiitda. *Amen.*

*Thon. Romai 12.6-16*  
*Welpiath. Jən 2.1-11*

THANDEI DE DIAK DE  
NYOOTH

*Ləŋ.*

**N**HIALINY Nəƚ rier eben ku yee ceƚ athəer, ƚem wə ne niopda ne kacdun de yipiəu, ku yee cisen cuedu thiū, ba wə ya kony ku yee wə gel ne ka ye wə nək kedhia ku ka yukuke dak; ne Yecu Kritho Benydiitda. *Amen.*

*Thon. Romai 12.16-21*  
*Welpiath. Mathayo 8.1-13*

THANDEI DE DUAN DE  
NYOOTH

*Ləŋ.*

**N**HIALIC, yin man nyic e ke wə ye reer ne ka dit juec ye wə dhal yic, ku cuk kək ye leu ne niopden de wəpiəth; Yee wə yien rier ku gel, bik wə ya muək nhial ne ka ye wə dhal kedhia, ku temki wə ka ye wə them

kedhia; ne Yecu Kritho Benydiitda. *Amen.*

*Thon. Romai 13.1-7*  
*Welpiath. Mathayo 8.23-34*

THANDEI DE DHIEC DE  
NYOOTH

*Ləŋ.*

**B**ENYDIT, wə laƚ yin ba Kanithadu ku yiki kəkku ba ke ya cək ye dhiac ne luəi yiedu yin Nhialic, bi kək ye roth ƚei ne ƚath de thiəidun nhial, bi ke ya gel athəer ne rier diitdu; ne Yecu Kritho Benydiitda. *Amen.*

*Thon. Kolothai 3.12-17*  
*Welpiath. Mathayo 23.24-30*

THANDEI DE DHETEM  
DE NYOOTH

*Ləŋ.*

**N**HIALIC, yin man cene Wendun ci thiei nyuəth bi luəi de duriəth riək, ku cək wə ye mith ke Nhialic ku yuku adiit ke piir athəer: Cək wə, wə laƚ yin, wə kək nəƚ yeƚathe, cək wə lacar ci man len car, buk ya ciet en ne ciseƚ nhuəm athəerde ne kol beer en tuəl kene rier ku nhuəmdit; te yen piir ku ceƚ en athəer kene yin, Yin Wun, ku yin, Yin Jəƚdiit

Lajik, yaka Nhialiny tok athəer wada. *Amen.*

*Thon. 1 Jən 3.1-8*  
*Welpiath. Mathayo 24.23-31*

THANDEI YE CƏƏL  
THEPTUAGETHIMA

*Ləŋ.*

**B**ENYDIT, yin laƚku ba laƚ de kəkku ya piƚ ne piəth de yipiəu; bi wə, wə kək yeke waai apiəth ne kareckuə, bi wə ya luək, ne piəthdu ne nhuəm de Rinku; ne Yecu Kritho Duluənda, man ye piir ku yee dək kene yin ku Jəƚdiit Lajik, yaka Nhialiny tok, athəer wada. *Amen.*

*Thon. 1 Korinthoi 9.24-27*  
*Welpiath. Mathayo 20.1-16*

THANDEI YE CƏƏL  
THEKTHAGETHIMA

*Ləŋ.*

**N**HIALIC Benydit, yin man ye wə ƚem ke wə ci roth ye ƚei ne ke yuku loi: Ne kacdun de yipiəu ne ye wə gel ne rierdu ne kaƚ kedhia ka ye wə yəƚ; ne Yecu Kritho Benydiitda. *Amen.*

*Thon. 2 Korinthoi 11.19-31*  
*Welpiath. Luk 8.4-15*

THANDEI YE COOL  
KUINKUAGETHIMA*Lōŋ.*

**B**ENYDIT, yin yin man ci wə piəc wu luoida eben luoi ye yic cisen nhier ee ya cislic: Tuuc Jəŋdiit Lajik, ku wale wəpiəth miəc piəth de nhier. Yenekee duət de dōor ku kapiath kedhia. Ku ran ye tə te cin e, ee cist ke ci thou ne yinyin: Cək bə ne Wantondu Yecu Kritho. *Amen.*

*Thon. 1 Korinthoi 13.1-13*  
*Welpiath. Luk 18.31-43*

KOL TUED DE THIEEL,  
YE COOL WENHDEI DE  
DETH*Lōŋ.*

**N**HIALINY Nəŋ rier eben ku yee ceŋ atheer, yin man cin ke yee maan ne ka cake cak, ku yee karec ke kəc ye kepiəth wel puol: Bəere piəthkuə bəere keek cək ye piəth jət ku yiki dhiau, buk duət ne kareckuə neyic, ku gamku ke, ku buk pel piath loom ne yin, yin Nhialiny de kac de piəu eben; ne Yecu Kritho Benydiitda. *Amen.*

¶ *YeLəŋe abi ya luəl ne nyindhia ne Thieel te cii Ləŋ de ye.Kole thok.*

*Thon. Joel 2.12*

**Y**EN eməen, aluel Yekoba, Ye welka roth yən ne piənduən eben, ne thieel, ku ne dhieu, ku duət: ku rətka wəpiəth, ku kacie alath, ku welka roth Yekoba Nhialinyduən: yeneka nəŋ piath ku kac de piəu, acie dac yək, ku kee kəc kony, ku kee rəsc puəl. Da nyic e ne ci rət bi dhuk ku wel rət, kelke bi thiei waan, agut miəc de miəth ku miəc de dek enəŋ Yekoba Nhialinyduən? Kuəthka tuuŋ ne Dhion, wəkka thieel lajik; calka roth ne gueer lə diu de rieu: kuətkə kəc yic, ku cakka duut lajik, kuətkə roor diikuən yic, ku miəththii, kene ka tiek: ne ran thiek lə biyic yənde, ku ne nyan thiak wan teden ceŋ. Ne bany ke ka ke Nhialic, kəc ye awuut ke Yekoba, ne ke dhiau ne kaam de gəer kene kan de koc, ku yiki jam, Yii pel kəcku, Yekoba, ku duəne diidu yin rəsc, kelke kek bii juər ke ya dək: yeŋo bik kek ya jam ne juəric, Yii tə Nhialinyden teno?

*Welpiath. Mathayo 6.16-21*

THANDEI TUED DE  
THIEEL*Lōŋ.*

**B**ENYDIT, yin man e ci thieel yən ne wəck ne akol thierŋuan ku weer thierŋuan; Yiene wə piəth nyisəŋ de roth, bi gupkuə roth ya gam Jəŋdit, ku buk welku ya gam ne lajik ku ne lacar, bi yi ya leec ku ye yi nhoom, yin man ye piir ku cisəŋ wene Wur ku Jəŋdiit Lajik, yaka Nhialiny tok, atheer wada. *Amen.*

*Thon. 2 Korinthoi 6.1-10*  
*Welpiath. Mathayo 4.1-11*

THANDEI DE ROU DE  
THIEEL*Lōŋ.*

**N**HIALINY Nəŋ rier eben, yin ye wə ŋem ke wə cin rir yee wə roth kony; Yee wə muk gup ne biək biyic, ku tiipkuə ne biək thin, ba wə ya gel ne ka bi wə yien ya dhal ne wəgup, ku ne təŋ rəsc bi yien ya yeet ke tiipkuə ku yee ke yəŋ; ne Yecu Kritho Benydiitda. *Amen.*

*Thon. 1 Thethalonikei 4.1-8*  
*Welpiath. Mathayo 15.21-28*

THANDEI DE DIAK DE  
THIEEL*Lōŋ.*

**Y**IN lanġu, Nhialiny Nəŋ rier eben, ba nyin ya tiit ne ka yuuke kəor ne wəpiəth, wə awuutkuuk kor piəth, ku yee ciin de Rierdu thiu, bi ya gelda ne ka ye teer kene wəck kedhia; ne Yecu Kritho Benydiitda. *Amen.*

*Thon. Epethioi 5.1-14*  
*Welpiath. Luk 11.14-28*

THANDEI DE DUAN DE  
THIEEL*Lōŋ.*

**C**ƏK wə, wə lanġ yin, Nhialiny Nəŋ rier eben, wə kəc yeke waai apiath ne kareckuə, cək wə yeke kony ne athieidu; ne Yecu Kritho Benydiitda. *Amen.*

*Thon. Galatai 4.21-31*  
*Welpiath. Jəŋ 6.1-14*

THANDEI DE DHIEC DE  
THIEEL*Lōŋ.*

**Y**IN lanġu, Nhialiny Nəŋ rier eben, ba kəcku ya ŋem ne kac de yipiəu: bi ke ya dək ku ye ke gel atheer, kegup

ku tiipken, ne piath diitdu ne Yecu Kritho Benydiitda. Amen.

*Thon. Eberuu 9.11-15  
Welpiath. Jon 8.46-59*

### THANDEI DAAR NE KOL DE JOT

*Lon.*

**N**HIALINY Non risr eben ku yee ceŋ atheer, yin yin man ci Wendu, Yecu Kritho Duluenda, tuoc ne nhier nhier yin koc, bi guop cist wə, ku bi thou guum ne tiem ageer kou, bi raan eben bi kuurdiitden de piou ya kaar; Ne kacdun de yipiou ne ye wə cok keer lier de yepiou, ku cok wə met ne jon de rotde; ne yen yenmesn, Yecu Kritho Benydiitda. Amen.

*Thon. Filipoi 2.5-11  
Welpiath. Mathayo 27.1-54*

### MANDEI DAAR NE KOL DE JOT

*Thon. Yithaya 63.1*

**Y**EN e ye ŋa yeke bə piny de Edome, kene alath eike guel ne Bothra, ku ceŋ alath ke nhuom, ku yee cath ne rir diit de anjonde? Ee yen yan

man ye jam ne lajik, ku nan rir de luak. Yeŋo yee alathku thieth, ku yiki cist alath ke ran de nhieny de abiei? Xan ci abiei nhiaŋ yatok; ku juor aacin ran toŋ e tə kene ya: ee yic, aacake dum ne yokdie, ku muot ke ne kec de yapiou; ku rimken aa weer ne alathcie gup, ku yan ci alathcie nyuel kedhia. Kol de guur ee tə ne yapiou, ku kol de kedien ci waar ee ben. Guo yanyin jot, go cien ran kuny; guo gai ne cien ran toŋ kaac: go anjonde ya yien luak; ku muk kec de yapiou, muk yen. Guo juor dum ne yokdie, ku cak ke miol ne kec de yapiou, ku wal rismden ne tiop nhom. Xan bi nhier de kac de piou de Yekoba ya luel, ku piomy de Yekoba, ne mioc cii Yekoba wə mioc; ku piath diitde enon dhien de Yithrael, ci yien keek ci man de kac de yepiou, ku ne diit de nhier de kac de yepiou. Ne ke cen jam, Ye neyic, aaye koccie, mith cin yic lueth, a kee ye dulusnden. Guom cik kek gum acen gum, ku kaaci malaikade ke luok: aacike luok ne nhier ku ne nyinkuesenyde; ku kaake yeeke yaac ku jot ke yan theer. Goki teer, ku cokki jonnden lajik duot: a go nan ater kene keek, ku yeet kene keek. Ana re ke beer yenhom

ciset ne akol theer yan, ne Mothe, ku kocke, jem, Ye yen eko, yen man e bii ke bei bek ke baric kene abiok de thokke? Yen eko, yen man e tessu jonnden lajik ne keciel yic? yen yen man e ye kon nuomde cok ye ciin cuoc de Mothe, yen yen man e ci piau tek ne kenhiim, bi rot cak rin ke atheer? Yen yen man ci ke nor kool ci ajonkor bak rokie, bik cuok ye koth? Aacii jon de Yekoba ke cok lon, ci yak ye lo ne lookic: yen yin ci kocku nor, ba rot cak rin ke nhuom. Wel yinyin nhial, ku daaie panhom de lajindu ku ne nhuomdu: tə kordu eno kene luoi riirdu? kor yin ya kor ku kac de yipiou aathiesk wei enon yen. Ku yin ye awada, te cisk Abayam wə kuc, ku te cii Yithrael wə cak ya gam: yin, Yin Yekoba, yin ekee awada; rinku eka ye weerda atheer. Yekoba yeŋo yin wə cok wac dhokku yic, ku yee wə cok rir pieth buk yi cuok ye risu? Dhuk juor de panhomdu ne awundu. Acii kockuuk lajik yap ne kaam thintet: koc non wok ke ater aa te lajindu dum. Wə ci cist ka eke keneke kan dok; ku citku ka eke keneke kan col ne rinku.

*Welpiath. Mak 14.1-72*

### THIUDEI DAAR NE KOL DE JOT

*Thon. Yithaya 50.5*

**B**ENYDIT Nhialic ee ya liep yic, ku yan ee ken teer, ku caa rot dhuk cien. Xan ci yakou wel koc biak ya, ku wel yagem ran nyol nhim: yan ken yanyin toou ne yielier ku ne ran nuut yanyin. Benydit Nhialic abi ya ya kony; a yan kene rioc: yeneka can yanyin cok cit kuur, ku kanyisc ke yan ci yic bi ya lier. Ee thiok ye yen man ye ya cok lajik; yeŋa bi ya teer kene yen? kocku netok: yeŋa ye ran de aterdie? ne cut rot yen. Demka, Benydit Nhialic abi ya ya kony; yeŋa bi ya ya luokwei? Demka, aabi ya dhiop ci alath; aabii kom ke ya cam. Yeŋa de week ye Yekoba risu, ku yee ror de awunde pin, ku yee cath ne cuolic, ku cin yser tə ke ye, ne ye rot gsi ne rin ke Yekoba. ku yee reer ne Nhialinyde. Demka, we koc ye mac deap wedhia, ku we koc ye atiesp ke mac pieth: yaka cath ne liem de manyduonic, ku ne atiapie atiam cak deap. Yekene yeneka bak loom ne yaciin; we bi ya tsc piiny ne dhieenic.

*Welpiath. Mak 15.1-39*

WENHDEI DAAR NE KOL  
DE JOT

*Thon.* Eberuu 9.16-27  
*Welpiath.* Luk 22.1-71

THURDEI DAAR NE KOL  
DE JOT

*Thon.* 1 Korinθοι 11.17-34  
*Welpiath.* Luk 23.1-49

## PARAIDEI PIATH

*Lōj.*

**N**HIALINY Nōj rier eben, yin lan̄ku ba yedhien-dune ya n̄em apiath, dhien cii Yecu Kritho Benydiitda cen nyiin gam, ku t̄esue ye ne k̄oc rac cin, ku guum en thou ne t̄iem ageer k̄ou, yen man ye piir ku yee d̄ok kene yin ku J̄on̄diit Lajik, yaka Nhialiny tok ath̄eer wada. *Amen.*

**N**HIALINY Nōj rier eben ku yee cej̄ ath̄eer, yin yin man ye guop̄ de Kanitha eben d̄ok ku c̄ok yer ne J̄on̄diitdu: Lom l̄on̄den l̄on̄ w̄o yin ne raan eben t̄o ne Kanithadun lajikie, bi k̄ocke kedhia bik̄ yi ya luoi neyic ku ne lajik ne luoi ca yien ke; ne Benydiitda ku Dulun̄da, Yecu Kritho. *Amen.*

**N**HIALINY k̄oc piou, yin man ci k̄oc kedhia cak, ku cin ke man ne ka cake cak, ku cii ran ye r̄eoc loi ye k̄oor bi thou, yee bi r̄ot ya wel ne luoi rac bi piir; Yee piou kac Judai, ku Mutheliim, ku K̄oc kuc yi, ku K̄oc ci gamden wuoc̄ic. Nyaaie kuny de kan̄, ku rier de piou, ku man de Wetdu en̄oj keek; ku beie ke ne bion̄duic, Benydiit ci thiei, bi ke luok̄ kene Yithrael yic, ku bi ke mat ne bion̄ tokic ne abiok̄ tok ciin, Yecu Kritho Benydiitda, man ye piir ku yee d̄ok kene yin ku J̄on̄diit Lajik, yaka Nhialiny tok, ath̄eer wada. *Amen.*

*Thon.* Eberuu 10.1-25  
*Welpiath.* J̄on̄ 19.1-37

## THEEI DE KOL DE JOT

*Lōj.*

**B**ENYDIT, na ci w̄o jal baptith ne thon de Wendun ci thiei Dulun̄da Yecu Kritho, ke yin c̄ok w̄o beereke thiok̄ w̄one yen, ne thon yee w̄ock kakuoc̄k ye luol̄ yukuke nh̄iar c̄ok thou; ku buk̄ l̄o ne yum de jon̄ de r̄otic ne ran̄, ku ne thon̄ de thou; ne piathde, yen man ci thou, ku thiok̄, ku beer r̄ot j̄ot ne w̄ock, Yecu Kritho Benydiitda. *Amen.*

*Thon.* 1 Petero 3.17-22  
*Welpiath.* Mathayo 27.57-66

## KOL DE JOT

¶ *Kee Anthemke aabike ya luol̄ k̄a ket ke, ne nyin de Din de Dabid col Baka keetku Benydit.*

**R**ETDA ee nok, yen Kritho: yen camku miethdit; Ke cinic awuro th̄eer, ku cinic awuro de man ku r̄eoc: ne ye t̄o ke ye mono cinic awuro de piou luoi ku yic. *I Korinθοι 5.7*

**A**NYICKU Kritho, man ci r̄ot beer j̄ot ne th̄ouic, ace thou ber leu: thou aci ber ya rier ne yen.

Ee thou thol naatok ne r̄eoc ne thon cen thou; ku kee piir en̄oj Nhialic ne piir yen piir.

Ne ekene eya, nyic̄eka we ci thou ne r̄eoc; ku we piir nen̄oj Nhialic ne t̄o t̄o we ne Yecu Krithoic. *Romai 6.9*

**K**RITHO ee r̄ot j̄ot ne th̄ouic: ee ya ak̄on̄j de k̄oc ye nin.

Thou ee b̄o ne raan: ku ber jon̄ de r̄ot ber ben̄ ne raan.

Acit man ye k̄oc thou kedhia ne Adam: yenekee c̄ock bik̄ ya piir ne Kritho. *I Korinθοι 15.22*

Eyabi nhuom ya t̄o kene Wun ku kene Wa; ku kabi ya t̄o eya kene J̄on̄diit Lajik; *Gam.* Acit yon̄ th̄eer tuen̄j; ku emsen, ku th̄eer wada. *Amen.*

*Lōj.*

**N**HIALINY Nōj rier eben, yin yin man ci thou tiam ne Wanton̄dun e b̄obei, Yecu Kritho; ku ca w̄o liop̄ thon̄ de piir ath̄eer: Yin lan̄ku ne piath̄ koor, t̄esu yin k̄oor piath̄ taau ne w̄opiath̄ ne ath̄eidun ye w̄o n̄oor, yene yin w̄o cool ne kuny buk̄ kapieth̄ yukuke k̄oor buk̄ ke ya loi apiath, ne Yecu Kritho Benydiitden ye piir ku yee d̄ok kene yin ku J̄on̄diit Lajik, yaka Nhialiny tok, agut ath̄eer wada. *Amen.*

*Thon.* Kolothai 3.1-11  
*Welpiath.* J̄on̄ 20.1-10

MANDEI DE WIK DE  
KOL DE JOT

*Lōj.*

**N**HIALINY Nōj rier eben, yin yin man ci thou tiam ne Wanton̄dun e b̄obei, Yecu Kritho, ku ca w̄o liop̄ thon̄ de piir ath̄eer: Yin lan̄ku ne piath̄ koor, t̄esu yin k̄oor piath̄ taau ne w̄opiath̄ ne ath̄eidun ye w̄o



ɲɔɔr, yene yin wɔ cool ne kuny buk kapieth yukuke loi buk ke ya loi apiath, ne Yecu Kritho Benydiitden ye piir ku yee dɔk kene yin ku Jɔŋdiit Lajik, yaka Nhialiny tok, agut athɛɛr wada. *Amen.*

*Thon. Dutuuc 10.34-43*  
*Welpiath. Luk 24.13-35*

### THIUDEI DE WIK DE KOL DE JOT

*Lɔŋ.*

**N**HIALINY Nɔŋ rier eben, yin yin man ci thou tiam ne Wantɔŋdun e bɔbei, Yecu Kritho, ku ca wɔ lisp thon de piir athɛɛr: Yin lan̄ku ne pieth koor, tɛsu yin kɔɔr piath taau ne wɔpieth ne athisidun ye wɔ ɲɔɔr, yene yin wɔ cool ne kuny buk kapieth yukuke kɔɔr buk ke ya loi apiath, ne Yecu Kritho Benydiitden ye piir ku yee dɔk kene yin ku Jɔŋdiit Lajik, yaka Nhialiny tok, agut athɛɛr wada. *Amen.*

*Thon. Dutuuc 13.26-41*  
*Welpiath. Luk 24.36-48*

### THANDEI TUED DE JOT COOK

*Lɔŋ.*

**A**WADEN Nɔŋ rier eben, yin yin man ci Wantɔŋdu gam bi wɔ kɔc ne karɛkua, ku

beer rɔt jot bi wɔ cɔk lajik: Cɔk wɔ nyisi awuro de man ku rɛɛc, buk yi ya luoi ne lacar de piir ku yic; ne piath de ye Wendune Yecu Kritho Benydiitda. *Amen.*

*Thon. 1 Jɔn 5.4-12*  
*Welpiath. Jɔn 20.19-23*

### THANDEI DE ROU DE JOT COOK

*Lɔŋ.*

**N**HIALINY Nɔŋ rier eben, yin yin man ci Wantɔŋdu gam bi ya kɔc de karɛkua, ku yee kɛɛr de piir lajik eya: Yee wɔ yien athisi buk yemiɔc pieth ya loom ne lɛc, ku buk cokkeek ci thiei ya them ne kueny yic ne nyindhia, cok ke piirden lajik areet; ne yen yenmane Yecu Kritho Benydiitda. *Amen.*

*Thon. 1 Petero 2.19-25*  
*Welpiath. Jɔn 10.11-16*

### THANDEI DE DIAK DE JOT COOK

*Lɔŋ.*

**N**HIALINY Nɔŋ rier eben, yin yin man ye kɔc nɔŋ ke cik wuɔc nyuath ɲɛɛr de yiedu, bik kenhiim dhuɔk dhol de lajik: Yee kɔc kedhia, kɔc ye

mat ne luoi de Kritho, yee ke cɔk nyisi ka ye teer kene gamden, ku yee ke cɔk loi ka ye roth tiin kene gamden; ne Yecu Kritho Benydiitda. *Amen.*

*Thon. 1 Petero 2.11-17*  
*Welpiath. Jɔn 16.16-22*

### THANDEI DE DUAN DE JOT COOK

*Lɔŋ.*

**N**HIALINY Nɔŋ rier eben, yin ekee pieth ke kɔc cie leu ne dok dɔk ku kɔɔr de kɔc rac: Yee kɔcku cɔk ye loonku nhia, ku yiki ka yeeke luel kɔɔr; bi piethku, ka ye tɔ ne ka ye lo weerer ke piny nom yic, bik ya cok kɔc te yene yum yic de piou yok thin; ne Yecu Kritho Benydiitda. *Amen.*

*Thon. Jakob 1.17-27*  
*Welpiath. Jɔn 16.5-15*

### THANDEI DE DHIEC DE JOT COOK

*Lɔŋ.*

**B**EDYDIT, kepiath kedhia aaye ben enɔŋ yin: Yee wɔ, wɔ awuutkuuk koor pieth, yee wɔ cɔk ye kapiath tak ne weei lajik yee yien wɔ, ku cɔk yukuke loi ne donɔndun de kac de

yipiou; ne Yecu Kritho Benydiitda. *Amen.*

*Thon. Jakob 1.22-27*  
*Welpiath. Jɔn 16.23-33*

### KOL DE LO NHIAL

*Lɔŋ.*

**Y**IN lan̄ku, Nhialiny Nɔŋ rier eben, ne wɔc, wɔ kɔc ye lo cii Wantɔŋdun e bɔbei, Yecu Kritho Benydiitda, cen lo nhial gam; buk ya lo nhial eya ne wɔpieth ku ne tɛŋda, ku yuku ceŋ ne nyindhia wɔne yen, yen man ye piir ku yee dɔk kene yin ku Jɔŋdiit Lajik, yaka Nhialiny tok, athɛɛr wada. *Amen.*

*Thon. Dutuuc 1.1-11*  
*Welpiath. Mak 16.14-20*

### THANDEI DE KOL DE LO NHIAL COOK

*Lɔŋ.*

**N**HIALIC Meleŋ de nhuɔm, yin yin man ci Wantɔŋdu Yecu Kritho jat nhial ne tiem dit laare pan nhial ne ceŋduic; Yin lan̄ku, wuu duɔne wɔ ye nyaan wei te cin duɔt de piou. Tuɔce wɔ Jɔŋdiitdun Lajik bi wɔ ya duut pieth, ku beere wɔ jat te cii Dulusɔnda Kritho wɔ

naar thin, yen man ye piir ku yee dök kene yin ku Jõndiit Lajik, yaka Nhialiny tok, atheer wada. *Amen.*

*Thon. 1 Petero 4.7-11*  
*Welpiath. Jõn 15.26-27*  
& 16.1-4

## THANDEI XER

*Lõj.*

**N**HIALIC, yin yin man e ci piõth ke kockuuk nõj adot piõc yõn wels ci yemane, ne tuuc cin ke tuõc yser de Jõndiitdun Lajik: Cõk wõ cõk ye luõi piõth de kañ kedhia nyic ne ye Jõndiit toñe, ku yuku piõth miest atheer ne duõtden lajik yen wõ duut piõth; ne luõi piõth de Yecu Kritho Dulusnda, man ye piir ku yee dök kene yin ku Jõndiit Lajik, yaka Nhialiny tok, atheer wada *Amen.*

*Thon. Dutuuc 2.1-11*  
*Welpiath. Jõn 14.15-31*

MANDEI DE WIK DE  
THANDEI XER

*Lõj.*

**N**HIALIC, yin yin man e ci piõth ke kockuuk nõj adot piõc yõn wels ci yemæn,

ne tuuc cin ke tuõc yser de Jõndiitduu Lajik: Cõk wõ cõk ye luõi piõth de kañ kedhia nyic ne ye Jõndiit toñe, ku yuku piõth miest atheer ne duõtden lajik yen wõ duut piõth; ne luõi piõth de Yecu Kritho Dulusnda, man ye piir ku yee dök kene yin ku Jõndiit Lajik, yaka Nhialiny tok, atheer wada. *Amen.*

*Thon. Dutuuc 10.34-48*  
*Welpiath. Jõn 3. 16-21*

THIUDEI DE WIK DE  
THANDEI XER

*Lõj.*

**N**HIALIC, yin yin man e ci piõth ke kockuuk nõj adot piõc yõn wels ci yemæn, ne tuuc cin ke tuõc yser de Jõndiitdun Lajik: Cõk wõ cõk ye luõi piõth de kañ kedhia nyic ne ye Jõndiit toñe, ku yuku piõth miest atheer ne duõtden lajik yen wõ duut piõth; ne luõi piõth de Yecu Kritho Dulusnda, man ye piir ku yee dök kene yin ku Jõndiit Lajik, yaka Nhialiny tok, atheer wada. *Amen.*

*Thon. Dutuuc 8.14-17*  
*Welpiath. Jõn 10.1-10*

## THANDEI DE DIADDIT

*Lõj.*

**N**HIALINY Nõj rier eben ku yee ceñ atheer, yin yin man ci wõ yien athiei buk gam yic ya dot, ku yuku nhuõm de Dianñdit atheer gam, ku yuku door ke ye Tok ne rier de Ditdiitde: Yin lanñku, ba wõ ya cõk lacap ne yegameic, ku ba wõ ya gel atheer ne ke ye wõ dhal eben, yin man ye piir ku yee dök, ku ye Nhialiny tok, atheer wada. *Amen.*

*Thon. Nyooth 4.1-11*  
*Welpiath. Jõn 3.1-16*

THANDEI TUED DE  
DIADDIT COOK

*Lõj.*

**N**HIALIC, yin yin man ye ya rier de kõc ye roth gsei yi kedhia, piñ lõñda ne kac de yipiõu; wõ ye niõõp ne wõ-gup ka ye thou, a kacin ke piõth yuku leu ne luõi te liu yin wene wõk: yen yee wõ kony ne thisidu, buk yi ya cõk mit piõu ne piõthkuõ ku ne luõida ne muñ bii wõ loõñku ya muk; ne Yecu Kritho Beny-diitda. *Amen.*

*Thon. 1 Jõn 4.7-21*  
*Welpiath. Luk 16.19-31*

THANDEI DE ROU DE  
DIADDIT COOK

*Lõj.*

**B**ENYDIT, yin yin man ye kõc kony ku yee ke dök, kõc yeke piõc ne rieu ku nhierdun lacap; yee wõ gel, wõ lanñ yin, ne ñem yin wõ ñem apiath, ku yee wõ cõk ye Rinkuuk lajik rieu ku yuukue nhiar atheer; ne Yecu Kritho Benydiitda. *Amen.*

*Thon. 1 Jõn 3.13-24*  
*Welpiath. Luk 14.16-24*

THANDEI DE DIAK DE  
DIADDIT COOK

*Lõj.*

**B**ENYDIT, yin lanñku ba wõ ya piñ ne kac de yipiõu; Yee wõ, wõ kõc cake cõk nõj piõth buk ya lõñ ne læth de piõu, yee wõ cõk gelke ne kuny diitdu, ku ye wõ gel ku ye wõ duut piõth ne ka ye wõ nõk kedhia ku ka ye teer kene wõk; ne Yecu Kritho Beny-diitda. *Amen.*

*Thon. 1 Petero 5.5-11*  
*Welpiath. Kuk 15.1-10*

THANDEI DE DUAN DE  
DIADDIT COOK*Løj.*

**N**HIALIC, yin yin man ye dugel de kœc ye roth gei yi, ku cin ke ye rier ku yee lajik te cin yin: Yee wə juſk kac de yipiəu, ku yee wə dək ku yee wə ŋœr, buk ka ke piny nhom ya bak yic, kelke wə bi ka ye ceŋ atheer ya wuœc. Yiene wə yekene, Awaden nhial; ne Yecu Kritho Benydiitda. *Amen.*

*Thon. Romai 8.18-23*  
*Welpiath. Luk 6.36-42*

THANDEI DE DHIEC DE  
DIADDIT COOK*Løj.*

**B**ENYDIT, yin lan̄ku, yee ka yee kœc ke loi ne piny nhom, yee ke cœk yikike loi ne dœr ku ne doŋ yin ke dək, bi Kanithadu kedu ya loi ne pion mit ku ne lœ diu lajik; ne Yecu Kritho Benydiitda. *Amen.*

*Thon. 1 Petero 3.8-15*  
*Welpiath. Luk 5.1-11*

THANDEI DE DHETEM  
DE DIADDIT COOK*Løj.*

**N**HIALIC, yin yin man ci kapiath juer kœc ye yi nhiar, ka wan nyiny de raan:

Wale wəpioth yenhisre, buk yi ya nhiar ne kaŋ nhiim kedhia, buk kaciluelku ya loom ka wan ka yuukue kœr; ne Yecu Kritho Benydiitda. *Amen.*

*Thon. Romai 6.3-11*  
*Welpiath. Mathayo 5.20-26*

THANDEI DE DHOROU  
DE DIADDIT COOK*Løj.*

**B**ENYDIIT de rier eben, yin yin man ye megoc ku yee dumiony de kaŋ kedhia: Cuœme wəpioth nhier de rinku, cœk duor yic de gam cœk dit ne wəyic, ku yee wə miœsth ne kepiath eben, ku yee wə muœk thin ne kac diit de yipiəu, ne Yecu Kritho Benydiitda. *Amen.*

*Thon. Romai 6.19-23*  
*Welpiath. Mak 8.1-9*

THANDEI DE BET DE  
DIADDIT COOK*Løj.*

**N**HIALIC, yin yin man ye kaŋ kedhia cœk bœ, kapiiny ku kanhial, ne miœc-dun cie thok: Wə laŋ yin ne pioth koor ba ka ye wə nœk kedhia ye nyaai, ku yee wə

yien ka ye kapiath enœŋ wə; ne Yecu Kritho Benydiitda. *Amen.*

*Thon. Romai 8.12-17*  
*Welpiath. Mathayo 7.15-21*

THANDEI DE DHEJUAN  
DE DIADDIT COOK*Løj.*

**Y**IN lan̄ku, Benydit, yiene wə pioth luoi de ka ye piath buk ke ya tak ku yukuke loi ne nyindhia; ku yee wœk, wə kec ci ke ye kepiath eben ye leu ne luoi, yee wə cœk ye piir leu ci man de yipiəu; ne Yecu Kritho Benydiitda. *Amen.*

*Thon. 1 Korinthoi 10.1-13*  
*Welpiath. Luk 16.1-9*

THANDEI DE THIER DE  
DIADDIT COOK*Løj.*

**C**œK yith ke kac de yipiəu, Benydit, cœk ke ye ŋœr ne loŋ de awuutkuuk koor pioth; ku yee ke cœk ye ka ye miœt ne yipiəu thiec ne loŋden ku yiike loom; ne Yecu Kritho Benydiitda. *Amen.*

*Thon. 1 Korinthoi 12.1-11*  
*Welpiath. Luk 19.41-47*

THANDEI DE THIER KU  
TOK DE DIADDIT COOK*Løj.*

**N**HIALIC, yin yin man ye kœc cœk nyic rier diitdu ne nyooth yin kac de piəu ku nyinkuœny nyuœth: Yiene wə athiei diit yinya ne kac de yipiəu, buk looŋku ya kuany yic, ku buk kaciluel piethku ya loom; ku buk naŋ biak de weukuuk nhial; ne Yecu Kritho Benydiitda. *Amen.*

*Thon. 1 Korinthoi 15.1-11*  
*Welpiath. Luk 18.9-14*

THANDEI DE THIER KU  
ROU DE DIADDIT COOK*Løj.*

**N**HIALINY Nœŋ rier eben ku yee ceŋ atheer, Yin yin man yee piŋ yin wə piŋ loŋ yee wə yi loŋ wuor, ku ye miœcdu limda wuor: Wale wonhiim dit de athisidu, ku pel ka yee nyiny de wəpioth ke riœc, ku yee wə yien kapiath, ka cii wœk ke piath a buk ke ya thiec, a ye ne piath ku door de Yecu Kritho, Wendu, Benydiitda. *Amen.*

*Thon. 2 Korinthoi 3.4-9*  
*Welpiath. Mak 7.31-37*

THANDEI DE THIER KU  
DIAK DE DIADDIT COOK*Lōj.*

**N**HIALINY Nōj riser eben ku kac de piou, ee mioc yin kockuuk nōj adot mioc, yenekee ke cōk luui yin ne luoi yic nōj piōny: Yin lan̄ku, wuu cōk wō ye yi luoi ne adot ne yepiire, buk ka ciluelkuuk nhial cōk wac; ne piath de Yecu Kritho Benydiitda. *Amen.*

*Thon. Galatai 3.16-22**Welpiath. Luk 10.23-37*THANDEI DE THIER KU  
DUAN DE DIADDIT COOK*Lōj.*

**N**HIALINY Nōj riser eben ku yee cej athser, yee gamda kene gothda ku nhier yee ke cōk ye cil; ku yee wō cōk nhiar loonku, buk kaciluelku ya loom; ne Yecu Kritho Benydiitda. *Amen.*

*Thon. Galatai 5.16-24**Welpiath. Luk 17.11-19*THANDEI DE THIER KU  
DHIEC DE DIADDIT  
COOK*Lōj.*

**Y**EE Kanithadu muk ne kac athser de yipiou, wō lan̄ yin, Benydit; niop niōpe

raan ee ye cōk thuet kōō; yen yee wō gel ne konydu ne ka bi wō ya nōk kedhia, ku yee wō yom ne kaq kedhia, ka bi kōōr yee wō luanda kōōr ya kony; ne Yecu Kritho Benydiitda. *Amen.*

*Thon. Galatai 6.11-18**Welpiath. Mathayo 6.24-34*THANDEI DE THIER KU  
DHETEM DE DIADDIT  
COOK*Lōj.*

**B**ENYDIT, yin lan̄ku, cōk nyinkusenydun ye dhiac ye Kanithadu waak ku yee gel. Aci tō ye leu apiath te cin kunydu, yen yee nyisc muk ne kunydu ku ne piathdu; ne Yecu Kritho Benydiitda. *Amen.*

*Thon. Epethioi 3.13-21**Welpiath. Luk 7.11-17*THANDEI DE THIER KU  
DHOROU DE DIADDIT  
COOK*Lōj.*

**B**ENYDIT, yin yuku lōj, bi athisidu wō ya ḡōr ku yee wō biōth, ku yee wō cōk nōj piōth buk kapiath ya loi akolriac; ne Yecu Kritho Benydiitda. *Amen.*

*Thon. Epethioi 4.1-6**Welpiath. Luk 14.1-11*THANDEI DE THIER KU  
BET DE DIADDIT COOK*Lōj.*

**B**ENYDIT, yin lan̄ku, yisne kōcku athisi bik them de kapiiny ku de ḡōp ku durieth bik ke ya tiam, ku bik yi ya kuany cook ne piōth lacar ku teḡ lacar, yin Nhialiny tok; ne Yecu Kritho Benydiitda. *Amen.*

*Thon. 1 Korinthoi 1.4-8**Welpiath. Mathayo 22.34-46*THANDEI DE THIER KU  
DHEḂUAN DE DIADDIT  
COOK*Lōj.*

**N**HIALIC, na liu enōj wō, ke wō ci ke lee yin piou yum ye leu ne luoi. Ne kac de yipiou, ne yee Jōndiitdun Lajik ne yen wō dōk piōth ku yee wō ḡōr ne kaq kedhia; ne Yecu Kritho Benydiitda. *Amen.*

*Thon. Epethioi 4.17-32**Welpiath. Mathayo 9.1-8*THANDEI DE THIEROU  
DE DIADDIT COOK*Lōj.*

**N**HIALINY Nōj riser eben ku nōj kac diit de piou, yee wō muk ne piathdiitdu, yin

lan̄ku, ne ka ye wō nōk kedhia; buk ya diik ne wōḡup ku ne tiipkuō, buk ka ye tō ne yipiou ya loi ne piōth mit; ne Yecu Kritho Benydiitda. *Amen.*

*Thon. Epethioi 5.15-21**Welpiath. Mathayo 22.1-14*THANDEI DE THIEROU  
KU TOK DE DIADDIT  
COOK*Lōj.*

**Y**IN lan̄ku, Benydiit kōc piou, yisne kōckuuk ye yi gam, yisne ke pel de awac ku dōr, bik ya waak ne karscken kedhia, ku bik kedu ya loi ke ke ci nhiim ye liap; ne Yecu Kritho Benydiitda. *Amen.*

*Thon. Epethioi 6.10-20**Welpiath. Jōn 4.46-54*THANDEI DE THIEROU  
KU ROU DE DIADDIT  
COOK*Lōj.*

**B**ENYDIT, yin lan̄ku, ba Kanithadu, man ye kōcku, ya cōk ye dhiac ke lajik; bi ya laau ne ka ye ye dhal kedhia ne geldu, ku bi yi ya luoi apiath ne pion luoi, ne nuom de rinku;

ne Yecu Kritho Benydiitda.  
*Amen.*

*Thon. Pilipoi 1.3-11*  
*Welpiath. Mathayo 18.21-35*

THANDEI DE THIEROU  
KU DIAK DE DIADDIT  
COOK

*Løj.*

**N**HIALIC, yin yin man ye  
teden de thian ku yee  
rierda, ku yee megony de lajik  
eben: Wel yiyic, ba løj luoi de  
Kanithadu ya piñ; ku cök ka  
yukuke thiec ne gamda cök  
yukuke loom ecok; ne Yecu  
Kritho Benydiitda. *Amen.*

*Thon. Pilipoi 3.17-21*  
*Welpiath. Mathayo 22.15-22*

THANDEI DE THIEROU  
KU DUAN DE DIADDIT  
COOK

*Løj.*

**B**ENYDIT, yin lan̄ku, wuu  
pel kœku ne ka cikke  
wuoc; bi wə ya luok wədhia  
ne yuin ke keekarecka yic ne  
piath diitdu, karec cukke loi  
ne niop niop wə: Yiene wə  
yekene, Awaden nhial, ne Yecu  
Kritho, Benydiitda ku Dulueñ-  
den ci thiei. *Amen.*

*Thon. Kolothai 1.3-12*  
*Welpiath. Mathayo 9.18-26*

THANDEI DE THIEROU  
KU DHIEC DE DIADDIT  
COOK

*Løj.*

**Y**EE kœkuuk nōñ adot  
cuoth pioth, yin lan̄ku.  
Benydit, bik ya luok areet ne  
luoi piath, ku bik riop dit loom  
ne yin: ne Yecu Kritho Beny-  
diitda. *Amen.*

*Thon. Jeremia 23.5*

**A**LUEL Yekoba, Ye ñemka,  
akol kaabə, acol banke  
Keer lajik de Dabid jət, ku  
kabi ya dök ci melek ku yee  
luoi ne nyic, ku kabi ya luk  
ne lajik ne tiop nhom. Juda  
abi luok ne akolke: ku Yith-  
rael abi ya ceñ ke laau: ku  
rinkeek beneke ye ya cöl eke,  
YA YEKOBA EE LAJIDDA.  
Yen, ñemka, acol kaabə, aluel  
Yekoba, bik kek ke cuok beer  
ya jam, Yii ci Yekoba man  
ceñ, ci dhien de Yithrael bei  
bei piny de Yijep; abik ya  
luel, Yii ci Yekoba man ceñ,  
ci kuan de Yithrael bei bei ku  
ñeer keek bii ke bei piny cuec  
ku pieny eben can ke cišec  
thin; ku kaabi ya ceñ piny  
theerden.

*Welpiath. Jon 6.5-14*

¶ Na yee nōñ Thandei kœk ñaar ne Thandei de Ben, ke Duor de Thandei eke cike waan ne Nyooth cook, aabike look ne nyiinken yic ci kœr kœre keek. Ku na likkei, ke biak ci doñ wei apel: te yene ye Løj ciene ku Thon ku Welpiath te yene keek luol ne Thandei ñaar ne Thandei de Ben.

KOL DE ANDEREYA  
CITHIEI

*Løj.*

**N**HIALINY Nōñ rier eben,  
yin yin man ci Metuny-  
dun lajik Andereya Cithiei yien  
athiei, ben cöt de Wendu Yecu  
Kritho dac gam, ku kueny cook  
ke ce gaau: Cök wœk, wə kœc  
yeke cöl ne wətdun lajik, cök  
wə ye roth gam, ku cuk ye jai,  
buk loonkuuk lajik ya dhieel ne  
luoi, ne yen yenmane Yecu  
Kritho Benydiitda. *Amen.*

*Thon. Romai 10.9-21*  
*Welpiath. Mathayo 4.18-20*

THOMA CITHIEI METUC

*Løj.*

**N**HIALINY Nōñ rier eben  
ku yee ceñ atheer, yin  
yin man e ci Metunyduñ lajik  
Thoma cök lo gäckak ne jon  
de röt de Wendu bi gam cök  
rir: Cök wə cök gam Wendu

Yecu Kritho nejik ku te cin lo  
gäckak, bi gamda ya cien reec  
ne yinyin. Piñ wə, Benydit,  
ne ye Yecu Kritho toñe; man  
yuku mat kene yin ku Jon diit  
Lajik, matku we ne rieu eben  
ku nhuom, ne yemœn ku agut  
en atheer. *Amen.*

*Thon. Epethioi 2.19-22*  
*Welpiath. Jon 20.24-31*

WEL DE RÖT DE PAULO  
CITHIEI

*Løj.*

**N**HIALIC, yin yin man ci  
yeer de Welpiath cök  
mœr ne piny nhom eben, ne  
pioc de Metuny ci thiei Paulo  
Cithiei: Yin lan̄ku, wuu cök  
wə ye welden de röt gšie cišec,  
ku yuku leeda nyuocth ne yen,  
ne kueny bii wə piocden lajik  
ya kuanyic; ne Yecu Kritho  
Benydiitda. *Amen.*

*Thon. Dutuuc 9.1-22*  
*Welpiath. Mathayo 19.27-30*

LEER DE YECU YEKALU,  
YE CÖÖL

TEM DE GUOP DE MARI  
DHUENY CITHIEI

*Loŋ.*

**N**HIALINY Nəŋ rier eben ku yee piir athəer, wə laŋ Diidiitdu, wuu ci leer e cene Wantondun e bəbei cene ye laar yekalu ne guop de raan ne kol ciŋ yekole, cək yine wə yin ne piəth lacar ku piəth cin yic acuəl; ne yen yetoŋe Yecu Kritho Benydiitda. *Amen.*

*Thon.* Malakai 3.1

**D**EMKA, Ƴan bi dutunydie tuəc, bi Ƴa ŋəer bi dhol lo juir: ku Benydit, man yaka kəer, abi ben luanđe nelantəŋtei; ku ŋemka, dutuny de mət, yee we piəth mist, abə, aluel Yekoba de rəm. Ku yeŋa bi kol de bende tiit? ku yeŋa bi kəc te tul en? acit many de laŋ de weeth, ku kacit thabun de wək: ku kabi ya nyuc ci ran ye riar leeŋ: ku kabi weət ke Lebi cək yer, ku cək ke lacar ci luŋ de jini ku riar, ku kaabi koc ya gam Yekoba ne lajik. Ku miəc de Juda ku de Jeruthalem aabi jal ya mist enəŋ Yekoba, abi ya ciət ka ke akol tueŋ Ƴon ku run thəer ci wan. Ku Ƴan bi rət cuət week

ne luk, ba ya duleŋ piəl cok ne tit, ku mekoor ke roth, ku kəc ye roth meel ne lueth, ku kəc ye kəc ke luai Ƴəŋ ne riopden, kene diarjək, ku abəer, ku jəl ya kəc ye abakok jap wei ne ciəsthič, ku cik ye riəc ne Ƴen, aluel Yekoba de rəm.

*Welpiath.* Luk 2.22-40

KOL DE MATHIATH  
CITHIEI

*Loŋ.*

**N**HIALINY Nəŋ rier eben, yin yin man ci awundun nəŋ adot Mathiath ləc ku cək mət kene Dutuuc thierkurou bi nyin de Judath menyiin lookic: Cək Kanithadu ye muək wei ne nyindhia te de Dutuuc ke adhuəcm, ku ye juir ku ye ŋəer ne abiok yith nəŋ adot; ne Yecu Kritho Benydiitda. *Amen.*

*Thon.* Dutuuc 1.15-26

*Welpiath.* Mathayo 11.25-30

NEM DE MARI DHUENY  
CITHIEI

*Loŋ.*

**Y**IN lanƳu, Benydit, wale wəpiəth athisidu. Wel cene Wendu Yecu Kritho cene

ye wel ke ye raan anyioku ne thoŋ de malaika; yen cək wə bə ne nhuəm de jon de rətdeic ne tiem ageer ku guəm; ne yen yetoŋe Yecu Kritho Benydiitda. *Amen.*

*Thon.* Yithaya 7.10-15

*Welpiath.* Luk 1.26-38

KOL DE MAK CITHIEI

*Loŋ.*

**N**HIALINY Nəŋ rier eben, yin yin man ci Kanihadu weət ne piəc nhial de Dupionydun de Welpiath Mak Cithiei; Yiene wək athisi, buk ya cuək ye ciət mith yeke kuaath ne yom de nyiny de cielic, ku buk ya kəc ne yicic yic de Welpisthkuuk lajik: ne Yecu Kritho Benydiitda. *Amen.*

*Thon.* Epethioi 4.7-16

*Welpiath.* Jən 15.1-11

KOL DE PILIP CITHIEI  
KU JAKOB CITHIEI

*Loŋ.*

**N**HIALINY Nəŋ rier eben, nyiny yene yi nyic ee ya piir athəer: Cək wə cək nyic Wendu Yecu Kritho ke yen e ye dhol, ku yee yic, ku yee piir; buk Dutuuckuuk lajik ya biəth cok, yii Pilip ku Jakob Cithiei,

ku buk ya cath ecap ne dhol ye ŋəer ne piir athəer; ne yeWen tonjdune Yecu Kritho Benydiitda. *Amen.*

*Thon.* Jakob 1.1-12

*Welpiath.* Jən 14.1-14

BARANABA CITHIEI  
METUC

*Loŋ.*

**B**ENYDIT Nhialiny Nəŋ rier eben, yin yin man ci miəc geie de Jəŋdiit Lajik gam Metunyundun lajik Baranaba: Yin lanƳu, wuu duk wə wan te cin miəcdu kuətic, ku te cin athisi bii wə ye ya luai ne dheendu ku nhuəm; ne Yecu Kritho Benydiitda. *Amen.*

*Thon.* Dutuuc 11.22-30

*Welpiath.* Jən 15.12-16

KOL DE JON BAPTITH

*Loŋ.*

**N**HIALINY Nəŋ rier eben, yin yin man ci awundun Jən Baptith cək dhieth ne dhieth geie, ku toc bi dhol lo juer Wendu Duluənda, ne weət de wel de piəu: Cək wə ye piəcde biəth ku piir lajinđe, buk wəpiəth cok wel ci weətde, ku yuku jam ne yic ne kəer yee wə ye kaar, buk rəec ya waai ne ŋeeny, ku yuku gum ne ke

de yic ne pi<sup>o</sup>th lir; ne Yecu Kritho Benydiitda. *Amen.*

*Thon.* Yithaya 40.1

**D**UOTKA koccie pi<sup>o</sup>th, duotka koccie pi<sup>o</sup>th, aluel Nhialinyduon. Jaamka Jeruthalem ne duot de piou, ku calka, wuoo aterdu ee thok, ku awanyde ee puol; ne ke cen ke de Yekoba ciin beer ne lom naarou ne karecke. Ror de raan ee coot, Ye juerka kuer de Yekoba roor, luoka caar lacith pieny liest ne ye ke de Nhialinyda. Thuooth eben abi thoony, ku kuur eben agut kur bar aabike rai piny: ku yon nol aabike cok lacith, ku yon nony aabike rai: ku nhuom de Yekoba abi jal nyuooth, ku kabii raan eben daai: ne ke cii Yekoba ye luel ne thonde. Ror de raan ee jam, Ye coote. Go jam, Ye ba no cool? Ke raan eben ye noon, ku piathde eben ne cit wel ke dum: noon ee yom, ku wal ee noc; ne ke yee aliir de Yekoba ye kuoth guop: acok ya yic koc aaye noon. Noon ee yom, ku wal ee noc: ku wet de Nhialinyda abi ya kooe atheer. Yin yin man ye thon piath yien Dhion, loer nhial ne kuur baar nhom; Yin yin man ye thon piath yien Jeruthalem, jot yiror ne rier; jot yiror, duone rioc; yooke bei ke Juda, Wu nsemka

Nhialinyduon! Demka, Benydit Nhialic abi ben ci ton non rier, ku anonde abi ya dok ne nyindeic: nsemka, riopde ato kene yen, ku cuut ato ne yenhom. Abi thokke ya nyuaath ci adubiok, abi desu ke amsl ya kuot ne yekok, ku yee ke boom ne yeyou, ku yee ka tiakke thieer emaath.

*Welpiath.* Luk 1.57-80

### KOL DE PETERO CITHIEI

*Lon.*

**N**HIALINY Non rier eben, yin yin man ci Metunydu Petero Cithiei yien mioc pi<sup>o</sup>th kuotie ne Wendu Yecu Kritho, ku yooke bi amelku ya miseth: Yin lan<sup>o</sup>ku, wuu cok Biceep kedhia ku Abiok cok ke ye weet areet ne Wetdun lajik, ku cok ke yee koc ke bi<sup>o</sup>th cok ne yen, bik gol de nhuom atheer loom; ne Yecu Kritho Benydiitda. *Amen.*

*Thon.* Dutuuc 12.1-11  
*Welpiath.* Mathayo 16.13-19

### JAKOB CITHIEI METUC

*Lon.*

**N**HIALINY koc piou; cok wo wan ka ke tiop nhom kedhia ku nhier de kapiiny,

ku yokku roth ke wo ci roth cok juir buk loonkuuk lajik ya kuany yic ci man e cii Metunyduon lajik Jakob e cen wun waan ku ka eke to kene yen kedhia, ku cii gaau ne cot cii Wendu Yecu Kritho ye cool; ne Yecu Kritho Benydiitda. *Amen.*

*Thon.* Dutuuc 11.27-30; 12.1-3  
*Welpiath.* Mathayo 20.20-28

### BARTHOLOMAYO CITHIEI METUC

*Lon.*

**N**HIALINY Non rier eben, ku yee cej atheer, yin yin man ci Metunydu Bartholomayo cok yien athisi ben gam ku yen weet ne Wetdu: Yin lan<sup>o</sup>ku, wuu cok Kanithadu ye yeWete nhier ku yee gam, ku yen weet ku loom; ne Yecu Kritho Benydiitda. *Amen.*

*Thon.* Dutuuc 5.12-16  
*Welpiath.* Luk 22.24-30

### MATHAYO CITHIEI METUC

*Lon.*

**N**HIALINY Non rier eben, yin yin man ci Mathayo cool ne Wendun ci thiei te de

juer de weu, bi ya Metuc ku yee Dupiony de Welpiath: Yiene wook athisi buk koor de wek eben ku nhier rese de kajuec ya puol, ku buk Wendu Yecu Kritho ya bi<sup>o</sup>th cook, yen man ye piir ku yee dok kene yin ku Jon<sup>o</sup>diit Lajik, yaka Nhialiny tok, atheer wada. *Amen.*

*Thon.* 2 Korinthoi 4.1-6  
*Welpiath.* Mathayo 9.9-13

### MIKAEL CITHIEI KU MALAIKAI KEDHIA

*Lon.*

**N**HIALINY ye cej atheer, yin yin man ci luoi de Malaikai ku koc cak ke geie ku taaue keek ne yonken; Luui yee Malaikaikuuk lajik yi luoi nhial, yene cok yin ke ye wo kony ku yiki wo gel ne tiop nhom ci nyuoth cin e ya nyooth: ne Yecu Kritho Benydiitda. *Amen.*

*Thon.* Nyooth 12.7-12  
*Welpiath.* Mathayo 18.1-10

### LUK CITHIEI DUPIONY DE WELPIATH

*Lon.*

**N**HIALINY Non rier eben, yin yin man ci Luk Akem cool, yen man tooe pionyde ne

Welpiath yic, bi ya Dupiony de Welpiath ku yee Akem de tiep: Eewuubi yi ya yuum piou, bi wel ke pioc ci ke gam bik bec eben de tiipkuo ya cok dem; ne piath de Wendu Yecu Kritho Benydiitda. *Amen.*

*Thon. 2 Timotheo 4.5-15*  
*Welpiath. Luk 10.1-7*

### THIMON CITHIEI KU JUDA CITHIEI, DUTUUC

*Lon.*

**N**HIALINY Non rier eben, yin yin man ci cok ke Kanithadu wec ne Dutuuc ku nebii, ku ye Yecu Kritho ne guopde yee nhom de nem de pany: Cok wo mesteke netok ne man de wei ne piocden, buk ya luan lajik enon yin; ne

Yecu Kritho Benydiitda.  
*Amen.*

*Thon. Juda 1-8*  
*Welpiath. Jon 15.17-27*

### KOC CITHIEI KEDHIA

*Lon.*

**N**HIALINY Non rier eben, yin yin man ci kockuuk cake loc nuet ne tokic ne met ne guop ci kum de Wendu Kritho Benydiitda: Yiene wock athiei buk Kockuuk lajik Cithiei ya biath cok ne piir piath ku lee jik eben buk yum de piou cie luel cuop, ke ca jur koc ye yi nhier ne pion lusi; ne Yecu Kritho Benydiitda. *Amen.*

*Thon. Nyooth 7.2-12*  
*Welpiath. Mathayo 5.1-12*

### LUOI DE YIN KOC MIETH THEEI DE BENYDIT KA MAN LAJIK

¶ *Koc kedhia koc non piath lom de Man Lajik aabi Awut ya lek ne kol jaar ne kol de Man Lajik.*

¶ *Ku na ye ran ton de keekocke ye ran non kerrec ci loi nyic koc, ka non ke ci wac ran rcer kene yen ne wet ka ne kerrec ci lusi yen, ku ye ya koth de koc ye gueer; na nyic Awut, e kabi ya cool ku jiem, bi cusk lo te de Agen de Benydit, agut te cen yepiou wel ku ci rot dook ne piir racic, a go Koc ye gueer piath lo duk; koc eke ci cok koth ne yen; ku ci kerac puk, ci puok koc cike lusi rrec; ka ci rot nyuoth ke bi cok loi, te cen rot juir.*

¶ *Yekene abi Awut ya loi eya ne kem ke koc, koc nyic en ke tiel ku man de roth; aciike bi ya pal te de mat ne Agen de Benydit, agut te cen e nyic e ke ci mat. Ku na ye nek piou non pel rane recde ne yepiou eben rrec ci yerane lusi en, ku puk ka cen ke koth; ku dhic biakne ke rec bi mat ke yen ci pion de Nhialic, dhic ke goot ne rrec ku tielic: ke Awut abi ran ci yepiou wel pal te de Man Lajik, ku cie yeran rir pioune. Na ye Awut raan cicc wei, ci luel cene ye luel eene, ka ne Rubrik yar yekene, e kabi Duluy de kanitha lek ne yerane agoot nin e ke ken ya thier ku nuan. Ku Duluk abi yerane jal luk ci gar cene ye goor ne Kanonic.*

¶ *Agen, ne kol de Man Lajik, abi ya thiesth nhom alanh linon yeer piath, abi ya koc ne luak cielic ka ne luak thar, te ci loc ne Lon Miakdur ka Lon Theei. Randit abi koc ne bian cucc de Agen ku luel Lon de Benydit ku Lon biath en, ke koc ci kenhial tuk.*

**A**WADEN to Nhial, Rinku loi ne piny nhom ne cit piny aabike ya rieu. Cok nhial. Ye wo mioc ne yekole cejdu cok bo. Ye piondu cok buk ya cam. Ye wo puol ne



karsckuo, ci man ye wə kək ye kerac luoi wə puəl. Duone wə cək ye them. Ye wə luok ne kerac. Ceŋ ee kedu, riser ee kedu, nhuom ee kedu athser. Amen.

*Loŋ.*

**N**HIALINY Non riser eben, piöth kedhia aaye nhiim yör ne yin. Yin ye kər eben de piöth nyic, ku kacin ke ye muəny ne yinyin. Wak taŋ de wəpiöth ne weei de Joŋdiit-dun Lajik, buk yi ya nhar areet, ku buk Rinkuk Lajik ya leec apiath; ne Kritho Bənydiitda. Amen.

¶ *Randit abi yenhom puok kək, ku luol LOOD KEE-THIER ne liem lacith; ku dhiaç kək e ke tuok nhiol, ku yiki Nhalic thieç ne Loŋ eben thar bi piou kac ne duony cik kek loŋ doony, bi ke yien piöth bik loŋ ya loi ne nyindhia.*

*Awut.*

**N**HALIC ee keewelke luol, ee jam, Ye yan ye Yekoba Nhalinydu. Yin bi ya cien nhielic kək, ee yan atok.

*Kək.* Bənydit, ye piou kac ne wək, ku ye wə cək nən

piöth buk dhiaç ke wə ye yelone loi.

*Awut.* Duone kaŋ ye cak, e ke cit ka ye tə nhal, e ke cit kapiiny, e ke cit ka ye tə ne piuyic. Duone piny ye ciim ne keek, Duone ke ye loŋ. Xən, an Yekoba Nhalinydu, yan ye Nhaliny matil. Xan bi karac guor ne miith kareç ke wunken ayeç kuat diak ku kuat nuan ke kək ye ya maan, ku yan bi piou ya kac ne juaac ye ya nhar ku yiki loŋcie loi.

*Kək.* Bənydit, ye piou kac ne wək, ku ye wə cək nən piöth buk dhiaç ke wə ye yelone loi.

*Awut.* Duone Rin ke Yekoba Nhalinydu duone ke ye laaç. Yekoba abi letde guor enəŋ ran ye ye laaç.

*Kək.* Bənydit, ye piou kac ne wək, ku ye wə cək nən piöth buk dhiaç ke wə ye yelone loi.

*Awut.* Duone nhom ye maar ne kol e Thabath, ye week peei, ee kol lajik. Yin bi ya lui ne akol keedhetem, aabin ke luoidu ya loi eben. Kol beer dhetem ee Thabanh de Yekoba Nhalinydu. Yekole acin bi ya lui, yin, ku wendu, ku nyandu, ku awundu, ku nyanawundu, ku miorku, ku kaman rser pandu. Yekoba ee cak nhal ku piny ne akol keedhetem, ku baar, ku kaŋ kedhia ka ye

tə ne keyic, ku loŋ ne kol beer dhetem. Yenekee thieie Yekoba kol beer dhetem, ku week.

*Kək.* Bənydit, ye piou kac ne wək, ku ye wə cək nən piöth buk dhiaç ke wə ye yelone loi.

*Awut.* Ye wur theek ku moor; ba ya ceŋ ne akol juec piny ci Yekoba Nhalinydu yien yin.

*Kək.* Bənydit, ye piou kac ne wək, ku ye wə cək nən piöth buk dhiaç ke wə ye yelone loi.

*Awut.* Duone tir nek.

*Kək.* Bənydit, ye piou kac ne wək, ku ye wə cək nən piöth buk dhiaç ke wə ye yelone loi.

*Awut.* Duone ye kor.

*Kək.* Bənydit, ye piou kac ne wək, ku ye wə cək nən piöth buk dhiaç ke wə ye yelone loi.

*Awut.* Duone ye kual.

*Kək.* Bənydit, ye piou kac ne wək, ku ye wə cək nən piöth buk dhiaç ke wə ye yelone loi.

*Awut.* Duone ran rser ke yin ye rieth.

*Kək.* Bənydit, ye piou kac ne wək, ku ye wə cək nən piöth buk dhiaç ke wə ye yelone loi.

*Awut.* Duone pan de menh-

kui ye wak, duone tiŋ de menh-kui ye wak, ku awunde, ku nyanawunde, ku miorde, ku akajade, ku kake kedhia.

*Kək.* Bənydit, ye piou kac ne wək, ku gaare keeloŋke kedhia-ne wəpiöth, wə laŋ yin.

¶ *Ku dhiaç Randit ke kaac, ku jiem, Ye*

*Loŋku*

**N**HIALINY Non riser eben, Yin man ye ceŋdu ye dhiaç athser, ku ye riserdu cien yethok; ye piou kac ne yepane eben, ku ye Banykuo dək piöth kedhia kene kək ye wə dək, bik ya nyic ke riser eben ye ben enəŋ Yin; ku bik nhuəmdu ku rieu ya nhar tuen ne kər ne keriseç nhom eben; ku buk ya nyic lan cin ke gam riser, buk ke ya risu ku gamku ke rot ci man de wetdu ku loŋku; ne Yecu Kritho Bənydiitda, man ye piir ku yee dək kene Yin ku Joŋdiit Lajik, yake Nhaliny tok athser wada. Amen.

¶ *Emeen Loŋ de Yekole abi luol. Na ci Loŋ thok, ke Randit abi Thon luol, jiem, Ye Thon ee gər ne..... Capta....., ku gol ne Cok..... Ku na ci Thon thok, e kabi jam, Ye Thon ee gut etseŋ. Ku beer Welpiath ciir, ku kaac kək*

*kedhia, jiem, Ye Welpisth lajik kaa gær ne... Capta ... , ku gæl ne Cok... Ku na ci Welpiath thok, ke Gam ka ya ket, ke ket, ya luel, ke luel, ku dhiaç kœc e ke kaac ci man ehia.*

**A**N ye Nhialiny tok gam Wun Nøj rier eben, Ducisj e cak nhial ku piny, Ku ka yukuke nem, ku ka cukke ye nem.

Ku gam Benydit tok Yecu Kritho, Wantoj e bœ bei enoj Nhialic, E bœ bei enoj Wun aŋoot piiny kedhia, Nhialiny de Nhialic, Xær de Xær, Nhialiny yic de Nhialiny yic, Ne bœ bei nee ce cak, To to yen ayen tok ke Wun. Ducisj de kaŋ kedhia: Ne bœ piny nhial ne wœ wœ kœc bi wœ bi luok, Ku ci ya raan guop ne Jøndiit Lajik ne Mari Dhueny ken thony ke roor. Ku ci cak ne ye raan, Ku pieste eya ne wœok ne ceŋ de Pontio Pilato. Gum ku thiek, Ku beer rot jot ne thouic ne kol e diak ci man de Kæigær, Ku leer pan nhial, Ku ye nyuc ne ciin cucc de Wun. Ku bi bær dhuk ne nhuom bi kœc piir ku kœc ci thou luk: Ku ceŋde abi cijen yethok.

Ku an ye Jøndiit Lajik gam, Benydit ku ye Dumiony de

piir, Ye ben bei enoj Wun ku Wa, Man to ke Wun ku Wa ye mat ne duor ku nhuom, Ci jam ne nebii thook. Ku gam Kanitha tok Katholik de Dutuuc. An ye Bapting tok aya nyic, bapting de pel de karac. Ku an tit Jon bene kœc ci thou jot ne wei, Ku piir de ceŋ bi ben. Amen.

¶ *Na re ke Awut abi kœc lsk ne Akol lajik ke ye Wike, ka Akol ke Thieel. Ku te kœre yen eya, ke kol de Man Lajik abi ya luel, ku looj, ku kœc cike nyaai ne Man Lajikic. Acin ke bi ya luel ka ye loi luaak ne thaa de Duor de Nhialic, abi ya ya Awut yetok: ku kacin ke bi ya luel, a kee looj cike gaar ne Yekitameic, ke luel, ka Duhuj de Kanitha de yetene.*

¶ *Emesn Weet abi to.*

*Randit abi jal dhuk te de Agen de Benydit ku cisk juer, ku luel Cok ke Wel, cook tok ku cok jucc, ci nyiny nyic en e ne piath ne yepiou.*

**C**AKKA yærduon ye loçar ne kœc nyin, bik luoi piethduon ya nem, ku yiki

Wuorduon to nhial lecc. *Math. 5.*

Duoka weu ye tœou ku muokka ke ne piny nhom, te yee kek riak ne kom ku keth, ku te yee rueeny dhoj thin ku kuel; yaka weu tœou ku muokka ke pan nhial, te yee kek ciek riak ne kom ku keth, ku te ci rueeny ye dhoj ku kuel. *Math. 6.*

Ke de eben ke noj we piath bi kœc ya luoi week, yene yaka luoi keek eya. Yenekee loj ku wel ke nebi. *Math. 7.*

Go Dhakayo kœoc, ku yook Benydit, Ye nem, Benydit, baŋ toj de ceŋdie aya mioc aŋaŋ; ku na ca ke de ran de kuoc loom, e kaya dhuok e ke ye yic nuan. *Luk 19.*

Ye lathker no ye lo tœoj ne weuke nyin kepeç? Yeŋa ye dom de abisi com, ku cii ka ye luok thin ye cam? Ka yeŋa ye biook nyuaath, ku cii ca ke biook ye rueth? *1 Kor. 9.*

Na cuk ka ke wei puok we, ke yene dit ne buk kakuon ke piny nhom ya tem? *1 Kor. 9.*

Kuocka ke awuut ke kalajik ye cam ne ka ke yekalu; ku kœc ye kan de koc luoi e kee ye mat ne lom kene kan de koc? Yeneka cii Benydit loi bi kœc ye weet ne welpiath ya piir ne welpiath. *1 Kor. 9.*

Ran ye kadiak pok, abi kadiak ya tem. Ku ran ye kajuec pok, abi kajuec ya tem. Neke raan eben ye lui ci teŋ yene tak ne yepiou, ne cie ya gam de piou kœu, ku cii ye ke ye tuer; Nhialic ee ran ye mioc ne pion loyum nhia. *2 Kor. 9.*

Ne ran ye pioc ne Wet, ne ye ran ye pioc kony ne ka piath kedhia. Duoka roth ye cok yeke dhoom; Nhialic acie bui: ke ye raan pok, yeneka ye tem. *Gal. 6.*

Yeman ye wœ laaune, yuku kepiath luoi raan eben, ku kee nusen enoj dhien de gam. *Gal. 6.*

Luoi de Nhialic de pion cinic teer ee ya jucc de weu. Acin ke cuk bei ne yepinye nhom, ku kacin ke buk ya leu ne nyiei thin. *1 Tim. 6.*

Ye acibaany ke yepinye nhom yœok, bik ya kok ne mioc, ku yiki piath rœm: ku yiki roth tau ka piath ne kol bi ben, bik piir yic ya kuak piny. *1 Tim. 6.*

Nhialic ace ci lajik bi nhom ya maar ne luoiduon, ku nhier yaka nyuœoth ne Rinke, ne kuny e cii we kœc cithiei ya kony, ku yaka dhiaç e ke yakake kony. *Eb. 6.*

Duoka nhiim ye maar ne luoi de kac de piou ku kuny:

yekoc yinlane aye Nhialic piou loyum. *Eb. 13.*

Ran ye nan kapieth ke yepinye nhom, ku ye manhe nem ne dak, ku ye yepiou wel weienon en, ke nhier de Nhialic ye to ne yeyic yede? *1 Jon 3.*

Ye koc mioc ne kaku, ku duk yinyin ye wel wei ne anjaan; yeneka ci Benydit yenyin bi ya wel wei ne yin. *Tobit 4.*

Ye piou kac ne rierdu. Na nan kajuec, ku mioc areet; na nan kalik, ke ye them ne pion mit ba ya mioc ne kalikku; yeneka bin cuot piath loom ne akol de dak. *Tobit 4.*

Ran ye piou kac ne anjaan gup ee kake yust Benydit; ku nem, ke ci gam, abi beer yien en. *Kan 14.*

Raan ee thiei ran ye koc tok ku koc ye dak mioc; abii Benydit ya luok ne kol de ka ye ye dhal. *Dit 41.*

¶ *Na lucl keecokke, ke Dikon, ka Dutiit ke Kanitha, ka ran de ci taau, abi Mioc de Anjaan gup loom, kene mioc de de koc, ne thaan piath yic ci koc yien Kanitha; ku leer ke ne rieu yin ke Randit. Ku bii Randit ya loom ne pion koor, ku ken ne Agen Lajik nhom.*

¶ *Ku na nan Mat, ke Randit abi Mono ya kan ne Agen nhom kene Piukeabiei, ci nyiny nyic en e lan bik kek koc thon. Te cen yekene thol ne luoi, ke Randit abi jam, Ye*

**L**ODKU ne koc ke Kanitha de Kritho kedhia to ne piny nhom.

**N**HIALINY Nan rier eben ku ye piir atheer, yin ci wo pioc ne Dutunyduan lajik buk yi ya lon, ku buk yi ya nal, ku buk yi ya leec ne kan kedhia, Yin lan ku ne piath koor (ba weukusk yinku ke yin ba ke loom, ku) ba yelondene pin, lon lon wo Ditdu Yin Nhialic. Yin lan ku ba Kanitha de piny nhom eben ya cak ye weei ne yith nyin, ku ne mat, ku daer. Ku ye koc kedhia, koc ye Rinkuk Lajik gam, ye ke cak met ne yic de Werdun lajik, ku ye ke cisen ne matie, ku ne nhier lajicie. Yin beerku lon, ba Medook ke Thudan kene duciirken, ku koc ci ke gam rier ne keecook, ba ke ya cak ye yic ne awaaic, ku yiki luoi piath kony. Ye Biceep kedhia ku Awuutku ye ke yien athaidu, Awaden nhial, bik koc ya nyuoth Wel yithku ne piir ye kek piir ne koc nyin, ku ne pioc ye kek koc pioc, ku

bik Thakaramentkuk Lajik ya loi apiath. Ku ye koc ku kedhia mioc ne athaidu nhial, ku jol ya keekoc ci gueerke, bik Werdun lajik ya pin, ku yiki muk apiath ne pion luoi ku rieu; ku bik ya ya awuutku ne luoi lajik ne nyindhia ne akolken kedhia ke piir ne piny nhom. Ku yin lan ku ne piath koor ne piathdu, yin Benydit, ba koc ya kony kedhia, ku ye ke duut piath, koc nan ka ye ke dhal, ku koc ye piath dhiau, ku koc ye kan ke dak, ku koc bec, ku koc ye nan ka ye ke nok kedhia. Ku wo lec Rinkuk lajik eya ne awuutku kedhia awuutku ci liu ne piny nhom, koc ci yi gam ku rieu ki yin. Ye wo thiei, yin lan ku, buk piathden ya kaar, buk mat wone keek ne cejduan nhial. Yiene wo yekene, Awada, ne Yecu Kritho, Medoorda ku Mekunyda. *Amen.*

¶ *Te ye Awut koc nyien ne luoi de Man Lajik (ee yen eka bi ye ya loi te cen thio,) te ci Weet thok, ke kabi koc cier e Yooke yela.*

**K**OC nhiarke, ne kol de ..... ke an nan piou, ne kuny de Nhialic, ba Thakarament ye koc duut piath gam

yien koc kedhia koc ye ye kor ne rieu, Thakarament de Guap de Kritho ku Riemde; bik loom ne ciit de nhom de Tsem Ageer piathde ku Guom. Yekene yetok ayee wo pun de karekuo loom, ku wo ye cak rom ne Cej de pan nhial. Yen, ee to ne wapiath ne pion koor ku ne leih de piou, buk Nhialiny Nan rier eben ya leec, Awaden nhial, ne ke cen wo yien Wende, Duluenda, Yecu Kritho, bi thou ne wook, ku kacie yekene yetok, ee bi ya mieth de weiku eya ne yeThakaramentneic. Yekene ee ke e bo nan Nhialic ku kee dudut nan koc ye ye loom apiath, ku kee anak tir nan koc ye ye loom arac; yen ee to ne yakou ba we lek wels bak dit de Kelajin cikum bak tak, ku dier diit de lom rac; ku bak nyinyduan de wapiath bak caar, (ku kace yic piel ci luoi de koc ye Nhialic muony;) ee bak ben ke we lajik ku lacar te de Mieth de pan nhial, ke we ci alanh de thieek piath ci man ye Nhialic ye kor ne Kacigoor lajik yic, ku bak loor ne rom de yeAgen lajikne.

Cok ke yeluoine eke; tok, ee bak piirduan ku jamduan caar lan thon keek ne loon ke Nhialic; ku ne ka yakake nem ne cakke wuoc ne wapiath,

ku *wet*, ku luoi, bi we ke dhiau ne ræscduon, ku *bak* ke gam ne Nhialiny Nõn rier eben nhom, ku *bak piõth* nan jany de roth ne piirduon. Ku na yokka ræscduon ne cie ræsc de Nhialic yetok, ye ya ræsc de koc ræsc kene week eya; ke we bi roth maat wene keek, ku *cak* ræc ne cuut de keek agut rierduon eben, cuut de ræsc ku yõn eben *cak* luoi koc koc; *bak piõth* nan pel de karsc ke koc koc cikke waç week, ci man ye we pel de karsckuon koor ne Nhialic ciin: na cie yeya, ke loom de Man Lajik ee lukwei aye leer e juek week. Yen na to raan ne weyic, ran ye Nhialic laat, ka ye *Wetde* peen, ka ye kuoc jam ne yen, ka ye kor, ka ye til, ka ye wak, ka ye nan awany diit de, ke ne wel yepiou ne karscke, ye cii kor, ke ne ce bo te de Agen Lajik; kelke na loom ye-Thakamentne, ke *durieth* bi lo ne yepiou, ci man e leer en ne Judath piou, ku thion ræsc eben piou, ku leer yin ne disric ne rou, yiguap ku tispdu.

Raan abi ben dhiil te de Man Lajik te yen rot gci kac de piou de Nhialic ku te nõn en nyinyden de piou locap; yen na to raan ne weyic, ran cii nyinyden de yepiou ye locap ci yeluoine, ku koor *wet* de kuny

ku de duot e piou, ke ne bo enõn ya, ka Awun de de *Wet* de Nhialic nyic kan, ku *lek* kethieek de yepiou; bi *piath* de pel de awanyde yok ne luoi de *Wet* lajin de Nhialic, kene kuny de wel ku pioc, agut te bii nyinyden de yepiou locap, ku bi gai de ke dian yenhom eben nyaai.

¶ *Ka na yee koc nem ke kek cie ben te de Man Lajik, ke kabi yeYooke luel ne nyin de ketuejic.*

**W**ATMETHCIEK nharke areet, ne ... akaar, ne athisi de Nhialic, ba lui ne *Misth* Theei de Benydit; ku we coolke te de yeMisthe ne biak de Nhialic, week wedhia we koc to eene, ku we yake lon, ne rin ke Yecu Kritho Benyditda, ya *bak cuok* ye ræsc ne ben thin, te cene we ya cool ne nhar de Nhialic ne guopde. Ayaka nyic ne ye luoi rac ku ye kuoc tak te yin enla, te cii raan *misth* dit loi, ku ci agende thion nhom ne *misth* kust, ku cin ke beer liu aye kamaan bi nyuc; ku koc ci cool (te cin ke jisi *kek*) aa ben jai ku cinki lec. Yena ton de week na re ke ce dhiau ne yekene? Yena na re ke ce *tsk* ye ci ye yõn ku ci ye luoi ræsc?

Yen, koc nharke areet ne Yecu Krithoic, yaka roth nem apiath, kelke we bii Nhialic ke *cuõth piõth*, ne wegup; te peen we roth te de Man Lajik, ee kac enõn raan ye bi jam, Ye an ci Man Lajik bi loom, ne ke duute ka koc ke piny nhom an. Kee-kake aacie locap enõn Nhialic. Na ye raan jam, Ye an ye ran ræsc dhiau piou, yen an ræc ne ben; ke ye no ci we *wepioth* ye wel, ku *bak* roth dueek? Te ye Nhialic we cool, ke we ci nyiin ye ræc ne jam wuo kacuk kor? Te ye we dhuk enõn Nhialic, ke we leu *bak* roth ya kony, ku jamka wuo kenka roth juir? Yaka takkie ne *wepioth* lan bi keekathii ye we ke roth konyka ya ya *yith* ne Nhialic nhom. Koc eke reec *misth*dit ci gar cene ye gear ne *Welpiath* yic, ne ke cik *kek* dom yoc, ka ne ke *bik* *kek* yok de mioor them, ka ne ke cik *kek* thieek, aakeneke bi puol, aa yok e ke cin kony ne *misth* nhial. Xen, ne *biakdie*, an bi rot ya juir; ku ci man de luoidie, ke we yookke ne rin ke Nhialic, we yake cool ne rin ke Yecu Kritho, *bak* ya mat ne yeMan Lajikne. Ci man e ci Wen de Nhialic tispde gam thou ne tism Ageer kou ne luanuon; yen ee ya luoi-duon *bak* Man Lajik ya loom

ne ciit ye wenhiim ciit ne koc de rot ne thonde, ci man e cen e luel ne guopde. Ku na yaka yekene ræsc, ke yaka *tak* ne *wepioth* lan ye we Nhialic *cok* yõn, ku lan ye widiit de took to ne *wekõth*; te ye we roth peen ne Agen de Benydit, ku yaka roth week enõn *wat-msthkuon* man ye bi cam ne *misth*diit de pan nhial. Na yaka keekake *cok tak*, ke we bi dhuk ne tan *piathic* ne athisi de Nhialic; ku wo ci bi kon ya dak ne lon bi wo Nhialic ya lon ne *piõth* koor, Nhialiny Nõn rier eben Awaden to nhial, *buk* yekene ya loom.

¶ *Ne kol de luoi de Man Lajik, te ci koc met roth juir, ke Randit abi yeYooke luel.*

**K**OC nharke ne Benyditic, we koc ye *piõth* nan ben te de Man Lajik de Guop ku Rism de Dulusnda Kritho, abak ya dhiil *tak* ne yook e ci Paulo Cithiei koc kedhia yook *bik* them ku yiki roth caar areet, ke *kek* ken guo cam ne yeMonone, ku *dekki* ne yeAbinye. *Piath* ee dit, te ye wo yeThakamentne loom ne *piõth* kor ku ne gam ye piir; (ne ke ye wo rin de Kritho *cuet* ne *wepioth*, ku

dekku riemde, ke wə ye jal ceŋ ne Krithoic, ku Kritho ne wəyic, ke wə ye ya tok wəne Kritho, ku Kritho ke wəok;) ku rəsc ee dit, te ye wə cisk piath ne loom de yekene. Ne ke bi wə ya naŋ awac ne Guəp de Kritho Duluənda ku Riemde; lukweida ayuku cam ku dekku, ke cuk ye tak ne ye Guəp de Benydit; a wə ye yok de Nhialic cək dəp ne wəkoth; ayuku cuəth piəu bi wə ya waai ne beny kuət, ku ne thon kuətic. Yen yaka roth luk, watmethoie, kelke we bi ya luk ne Benydit: welke wəpiəth neyic ne karəckuən ci wan; yaka naŋ gam ye piir ye kəcc ecok ne Kritho Duluəndaic; kuseka ceənkuən yic, ku yaka naŋ nhier ləcap wene raan eben; yeneka bi we ya piath ne loom de keekacikum lajikka. Ku ke wer keekake, ee bak Nhialic ya dhiil ne ləc ne piəth koor, Nhialic Wun ku Wa, ku Jəŋdiit Lajik, ne wer de piny ne guəm ku thon de Duluənda Kritho, man ye Nhialic ku ye raan; man e ci rət cək koor, agut thou ne tism ageer kəu, ne wəok, wə kəc rac, ku ci reer ne cuəlic ku ne tisp de thouic; bi wə ya cək ye mith ke Nhialic, ku ye wə jat te de piir athəer. Wə bi wənhiim

ya cool ne ciit ne nhier diit de Dupionya, Duluəŋ tok, Yecu Kritho, ne thon cen thou ne wəok, ku kajuec piəth cekuenke eike yien wəok ne riem piəthden ci kueer wei; ee kacikum lajik loi ke gemke, bik nhierde ya nyuəoth, ku bik ya ciit de nhom de thonde, ku duət diit de wəpiəth ye cien yethok. Yen yuku Wun ku Wa ku Jəŋdiit Lajik yuku ke leec ne nyindhia (ci man yen ya luəida); buk roth ya gam ecok yinku roth piənden lajik ku le yum, ku yuku nyic buk ya luəi ne yic lajik ku ne lajik ne akol ye wə ke piir kedhia. Amen.

¶ *Emeen Randit abi kəc yəok, kəc ci ben bik Man Lajik loom, Ye*

**W**E kəc wel wəpiəth ne karəckuən neyic, ku nhiarke kəc ceŋ kene we, ku naŋke piəth bak ya cath ne piir joŋic, ku bak loəŋ ke Nhialic ya kuanyc, ku bak ya cath ne dholkeek lajik yic; Cuətkə roth tethiək ne gam ye we gam, ku lomka yeThakarəment lajiŋne bi we duut piəth; ku gamka karəckuən ne piəth koor ne Nhialic nom, Nhialiny Nəŋ rier eben, ku tuəkka wenhiol ne piəth lir.

¶ *Emeen Awun tok abi gam de kəc luel ne kəc kedhia, kəc nəŋ piəth lom de Man lajik; yen ku kəc kedhia tukki nhioł ne piəth koor, ku jamki, Yi*

**N**HIALINY Nəŋ rier eben, Wun de Benydiitda Yecu Kritho, Ducieŋ de kaŋ kedhia, Duluəŋ de kəc kedhia; Wə gam karəckuək juec ku dhiau ku piəth ne keek. Aake dhiac e ke yuku ke loi, teerku wəne Rier Diitdu, yin Nhialic, ne taŋ e yuku tak, ku ne wel eke yukuke luel, ku ne luəi e yuku loi. Wə ci roth yien yok piəthdu ku taŋ keec de yipiəu. Wə wel wəpiəth areet, ku dhiau ku piəth ne keekarəc loikukeka. Ciit ye wə wənhiim cist ne keek ee wə gut piəth. Thisk thisk kek acii wə ke leu ne jot. Kace piəu ne wəok, Kace piəu ne wəok, Awaden kəc piəu areet. Ne Yecu Kritho Wendu Benydiitda, Pel yin wəok ne kacuəkke loi kedhia. Ku cək wə ye kedu loi athəer, Ku yuku ka bin ke piəu ya mist loi Ne piir ci wə bəer piir, Bi kəc Rinku ya rieu ku lecki ke; ne Yecu Kritho Benydiitda. Amen.

¶ *Emeen Randit abi kəcc (ku na to Bicep thin, ke yen eka*

*kaac,) ku puk yenhom kəc, ku luel Yəpəle.*

**N**HIALINY Nəŋ rier eben, Awaden nhial, ci lək wə ne kac diit kəc en piəu ye bi karac ya puəl, karəc ke kəc ye kepiəth wel kedhia, ku yiki dhuk enəŋ en ne gam yic: Eeyabi piəu kac ne week: eeyabi we puəl ku luek we ne karəckuən kedhia; eeyabi we ya cək rir ne luəi piath eben; ku bii we ne piir athəeric; ne Yecu Kritho Benydiitda. Amen.

¶ *Emeen Randit abi jam, Ye*

Pieŋka wel piəth ci Duluənda Kritho ci ke lək kəc kedhia, kəc ye kepiəth wel en neyic.

**B**AKA enəŋ an kəc ye piəth dak wedhia, ku kəc ye kethiek jot ke nek we, ku we ba miəc loŋ bak ya loŋ.

*Mathayo 11.28.*

Nhialic ee kəc nhiar ne piny nhom, ku miəc kəc e Wantonjen e bəbei, bi ran ye ye gam bi cuək ye thou, ku bi ya naŋ piir athəer.

*Jən 3.16.*

Berka wel ci Paulo Cithiei ke luel piŋ.

Yewəte kee wət yic, ku kapiath ne kəc kedhia te loom kek yen, Ya Yecu Kritho ee

ben ne piny nhom bi kœc ci kerac loi luœk.

1 *Timotheo* 1.15.

Berka wel ci Jœn Cithiei ke luel piŋ.

Na ye raan kerac loi, ke wœ nœŋ Dukuny ne Wun nhom, Yecu Kritho lajik, ku kee Duwerda ne karsœkuœ.

1 *Jœn* 2.1.

¶ *Te ci keekake thok, ke Randit abi beer jam, Ye Jatka wepioth.*

*Dhuk.* Ajothkuke Bœnydit.  
*Randit.* Leeku Nhialic Bœnydiitda.

*Dhuk.* Loiku wula, kee kepiath.

¶ *Randit abi yenhom puœk Agen de Bœnydit, ku jiem, Ye*

**K**EE kepiath eyic, ku yin buk ya dhiil ne læc ne nyindhia ne ŋœn ye wœ ke tœ thin kedhia Yin Bœnydit, \*Awaden Lajik, Nhialiny Nœŋ riser eben, ku Cœŋ athœer. \**keewelke* (Awaden Lajik) *aabi ya wan ne Thandei de Diandit.*

¶ *Kœŋaar abi lœ ci kolde te nœŋ en ke ci nyœoth; ka na ci luel,*

*ke yekene abi biooth ne lantœtœi,*

**Y**ENEKA ye wœ mat wœne Malaikai, ku Malaikaidit, ku rem nhial eben, buk Rinkuk ke nhuœm ya piony ku yuku ke door; ku yuku yi leec athœer, yuku jam, Wu Lajik, lajik, lajik, Bœnydit Nhialiny de rem; nhial ku piny aathiaŋ ne nhuœmdu. Nhuœm abi ya tœ kene yin, Bœnydiit Nhial. Amen.

#### KADAAR

*Ne Kol de Dhienh de Kritho ku akol bioth en keedhorou*

**N**E miœœ cin Wantœŋdu Yecu Kritho miaac bi dhieth ŋœn wels ci yemœen ne wœœk; yen man ci ya raan ne man Mari guœp Dhueny ken thœny ke roor; ku cin nyin thin de rœœc, bi wœ cœk lœcar ne rœœc eben. Yeneka ye wœ mat...

*Ne Kol de Jœt ku akol bioth en keedhorou.*

**K**U kegok bi wœ yin ya dhiil ne læc œe Jœn nhuœm de Wendu Yecu Kritho Bœnydiitda: ne ke yen Nyœŋ de Ret guœp, man e koœe wœœk, ku ci rœœc de piny nhom nyaai; yen man ci thou riœk ne

thonde, ku ci wœ beer dhœœk piir athœer ne jœnden de rœt. Yeneka ye wœ mat...

*Ne Kol e Lœ Nhial, ku akol bioth en keedhorou.*

**N**E Wendun nhiaer areet Yecu Kritho Bœnydiitda; man ci rœt nyuœœth enœŋ Dutuucke kedhia ŋœn ci Jœn nhuœmden de rœt thok, ku leere nhial ke dœœi keek bi teda lœ juir; buk beer ya lœ nhial eya te yen tœ thin, ku yuku cœŋ wœne yen ne nhuœmic. Yeneka ye wœ mat...

*Ne Thandei Xer, ku akol bioth en keedhetem.*

**N**E Yecu Kritho Bœnydiitda; man cii lekde ya yic bœ Jœndiit Lajik piny nhial ci yekole ne awuœu diit rœtrœt, bii ci yom rir, cit liep ke mac, nyuc Dutuuc nhiim, bi ke ya wœœt, ku yee ke ŋœm ne yic eben; ku miœœc ke nyiny de thœœk kœk, ku ŋœeny kene læth de piœu, bik Welpiath dac ya læk juœœr eben; yenekee bii wœ bei ne cuœlic ku yic, ler wœ ne ŋœœr lœcaric ku nyiny ye wœ yic nyic, ku Wendun Yecu Kritho. Yeneka ye wœ mat...

*Ne Mieth de Diandit abac.*

**Y**IN Nhialiny tok, Bœnydiit tok; yin œie Tok abac, we ye Diak ne Tokic. Ke yuku gam ne nhuœm de Wun, yeneka yuku gam ne nhuœm de Wa, ku ne nhuœm de Jœndiit Lajik, te cin ke ye ke cœk œe thœŋ ku ye ke week. Yeneka ye wœ mat...

¶ *Te œene toŋ de Kœŋaar luel, ke yekene abi ya ket ke ket, ya luel ke luel.*

**Y**ENEKA ye wœ mat wœne Malaikai, ku Malaikaidit, ku rem nhial eben, buk Rinkuk ke nhuœm ya piony ku yuku ke door; ku yuku yi leec athœer, yuku jam, Wu Lajik, lajik, lajik, Bœnydit Nhialiny de rem; nhial ku piny aathiaŋ ne nhuœmdu. Nhuœm abi ya tœ kene yin, Bœnydiit Nhial. Amen.

¶ *Randit abi yenhœl tuk ne Agen de Bœnydit loom, ku luel yelœŋe ne kœc kedhia, kœc bi mat loom, jiem yela,*

**W**œ koor piœth a wœ œie ben te de ye Agendune, Bœnydiit kœc piœu, ne luœidsœn lajik, wœ ye ben ne kœc diitdun kœc yin piœu ne kajuec. Wœ œe piœth a na cak ya kueny de

thuthuei ne Agendu thar e kacuk leu. Ku yin dhiac ke yin ye ye Benydiit tonje, man ye ya kac de piou yene ye luut. Benydiit piath piou, cok wo cok cuet riinj de Wendun nhia, Yecu Kritho, ku dekku rismde, bi gupkuok rac cok yer ne yeguap, ku bi tiipkuo waak ne rismden piath areet, ku buk ya ceŋ athær ne yeyic, ku ceŋ ne wapiath. Amen.

¶ *Na ci Randit koc ne Agen thok ku juir Mono ku Piukeabiei tethick, ben Mono dac wuskic ne koc nyin, ku ben Abiny dac loom, e kabi Loj de Thiei luel, Ye*

**N**HIALINY Nøj riser eben, Awaden nhial, yin ci wo yien Wantondu Yecu Kritho ne kac diit koc yin piou, bi thou guum ne Tiem Ageer kou wær woak. Gem cen rot gam yon naatok acen karec ke koc ke piny nhom eben thol ne koc puk ke. Ku cisek yeluwine, ku lek wo ne Welpiethkeek lajik buk dhiac ke yuku loi, bi wo wonhiim ya ciet athær ne thon pieth cen thou, agut ben beer en ben. Piŋ wo, Awaden koc

piou, yin lanju ne pieth koor. Cok wo wo koc lom keeka cake cakke, mono ku piukeabiei, ci man e ciske Wendu Yecu Kritho Dulusnda yen, ne ciit ye wo wonhiim ciet ne thon cen thou ku guam cen gum, cok wo lom Guapden Cithiei kene Rismde.

\* *Emeen Randit abi thaana ku- any.*

† *Emeen awek Mono.*

‡ *Emeen aken yeciin ne Mono nom.*

Yaka loi wuola bak wenhiim ya ciet ne an. Ku te ci Mieth thei

thok, § go Abiny loom: ku leec Nhialic, ku yin ke, ku jiem, Ye dækka wedhia ne yekene; ||Rismdie eka, Riem de

Man Jot, ci kuer wei ne week ku ne juaac, bi karec- kuon nyaai. Yaka loi wuola ne

kuon nyaai. Yaka loi wuola ne

akol ye we ke ye dek kedhia, bak wenhiim ya ciet ne an. Amen.

¶ *Emeen Awut abi mat kan loom ne rot ne biok keerou, ku leer yin ke Bicep ku Roordit, ku Dikon, (te to kek thin,) ku beer to yin ke koc, ye ke tau ne koc cin, ku tusk koc nhial kedhia ne pieth lir. Ku te yen raan yien Mono, e kabi ya jam, Ye*

**G**UOP de Benydiitda, Yecu Kritho, ci gam ne yin, eeyabi yi ya muk guap ku tiepdu ajet piir athær. Lom yekene ku cam ne ciit ciit yin yinhom ne thon cen thou ne yin, ku cam ne yipiou ne gam yin gam, ku lec.

¶ *Ku Awun ye raan gam Abiny abi ya jam, Ye*

**R**IEM de Benydiitda, Yecu Kritho, ci kuer wei ne yin, eeyabi yi ya muk guap ku tiepdu ajet piir athær. Dek yekene ne ciit ciit yin yinhom ne kuer ci Riem de Kritho kuer wei ne yin, ku lec.

¶ *Na ci Mono ku Piukeabiei cike thiei cik thok, ku ken koc kedhia guo mat, ke Randit abi kok thiei ne Luci wen ci*

*kan goor; abi beer gol ne keewelke (Kritho Dulusnda wær yon cene...) ne thiei thiei en Mono: ku bi beer gol ne keewelke (Ku te ci mieth thei thok...) ne thiei thiei en Abiny.*

¶ *Na ci koc mat kedhia, ke Awut abi dhuk te de Agen de Benydit, ku bi ka ci donj ke Kacithiei kan ne Agen nhom ne rieu, ku kum ke ne alanh linon yeer piath.*

¶ *Awut abi Loj de Benydit luel, ku gem koc ne Cok kedhia.*

**A**WADEN to nhial, Rinku, aabike ya rieu. Cok ceŋdu cok bo. Ye piöndu cok loi ne piny nhom ne cit piny nhial. Ye wo mioc ne yekole buk ya cam. Ye wo puol ne kareckuo, ci man ye wo koc ye kerac luoi wo puol. Duone wo cok ye them. Ye wo luok ne kerac. Ceŋ ee kedu, riser ee kedu, nhuom ee kedu athær. Amen.

¶ *Na re ke kabi jal jam, Ye*

**B**ENYDIT ku ye Awaden nhial, wo awuutkuk koor pieth, wo kor ba leeden enhia koc wo roth gam ne kac koc yin

piou, yin Awaden piath; ku yin lanjku ne piath koor, ba wook wone Kanithadu eben ba woe cok lom nyiei de karsckuo ku kapieth kok ke guom cen gum kedhia, ne luoi pieth de Yecu Kritho Wendu, ku ne thon cen thou, ku gam ye wo rismde gam. Ku yemsen, Benyditda, wo yin roth yin, tipkuo kene gupkuo, bik ya mioc piath, mioc lajik, mioc piir yinku yin. Ku wo lanj yin ne piath koor, ba wo, wo koc ci Yeman lajikne loom, ba wo cok thianj ne rierdu ku thisidun nhial. Wo ce piath ne karec jueckuo buk yi ya mioc ne kethi. Yin lanjku wuu lom yeluidene buk ya dhiil ne yin yin. Duone luoi piethda thoonj, ku pel ka cukke wuoc, ne Yecu Kritho Benyditda; man met ke yin ku Jongdiit Lajik ne rieu eben ku nhuom bi ya to kene yin, Awaden Non rier eben, atheer wada. Amen.

*Ka yekene.*

**N**HIALINY Non rier eben ku ye piir atheer, yin lecku areet ne mioc cin wo mioc, wo koc ci keekacikum lajikke loom, ne misth piir de Guop nhianj ku Rism de Wendu Yecu Kritho Duluenja; ku ne nyuuth cin wo nyuoth ne

yekene wu ye piou piath enonj wook, ku wo ye roth mat areet ne guop de Wenduic, yee rem thiei rem de koc ye yi gam kedhia; ku wo ye adit ke cejdun atheer ne njath, ne kapieth ke thon kook wo, thon ci Wendun nhianj thou ku guom cen gum. Ku yin lanjku areet ne piath koor, Awaden nhial, ba wo ya kony ne thisidu, buk ya dhia ne yeman lajikneic, ku buk luoi ya loi eben luoi ca juir ye wo cath thin; ne Yecu Kritho Benyditda, man ye mat kene yin ku Jongdiit Lajik, eewuubi ya mat kene week ne rieu ku nhuom atheer wada. Amen.

¶ *Emsen abi ya luol ke luol ya ket ke ket.*

**N**HUOM abi ya to nhial ke Nhialic, ku door ne piny nom, ku mist de piou ne koc. Yin lecku, ku yin thieiku, ku yin doorku, ku yin nomku, ku yin lecku nom ne nhuomdiitdu, yin Benydit Nhialic, Melenj Nhial, Nhialic Wun Non rier eben.

Benydit, Wantonj e bobei, Yecu Kritho; Nhialic Benydit, Nyonj de Nhialic; Wen de Wuur, yin man ye karec ke piny nom nyaai, kace piou ne wook. Yin, yin man ye karec

ke piny nom nyaai, kace piou ne wook. Yin, yin man ye karec ke piny nom nyaai, lom lonja. Yin, yin man ye nyuc ne cin cuoc de Nhialic Wuur, kace piou ne wook.

Yin yitok, yin eka lajik: yin yitok, yin eke Benydit; Yin yitok, yin Kritho wene Jongdiit Lajik, we to nhial areet ne nhuom de Nhialic Wuuric. Amen.

¶ *Emsen Randit (ka Bicep te to yen thin) abi koc thiei dhol ne yeThicine.*

**D**OR de Nhialic, wer raan eben ne nyic, eeyabi we ya muk piath ku muk wenhiim ne nyiny de Nhialicic ku ne nhierdeic, ku nyiny de Wende Yecu Kritho Benyditda, ku nhierde eya; ku athiei de Nhialiny Non rier eben, Wun, ku Wa, ku Jongdiit Lajik, abi ya to ne we yic, ku kabi ya cej kene week e luot. Amen.

¶ *Keeloyke aabike ya luol te ci Juer thok te cin en Mat, tok ka rou ne kol tok; ku ye ke beer luol eya te koore keek, ne Loy thar, Loy Maikdur, ku Loy Thei, ku Mat, ku Litani, ci nyiny nyic Awut ke.*

**K**ONY wo ne kacdun de yipiou, Benydit, ne yelonden lonj wo yine, ku cok

awuutku cok ke ye teek ne dhol de luakic atheer: bi ke ya gel ne kuny piethdu ne kanj kedhia ka bi ke ya yok ne yepiir e piny nomneic; ne Yecu Kritho Benyditda. Amen.

**B**ENYDIIT Non rier eben ku ye Nhialiny ye cej atheer, yin lanjku ba wo ya nyuoth, ku ye wo thiei, ku ye wo dok, wapiath ku wogup, ne dhol ke loonjku yic ku ne luoiden; bi wo ya muk ne gel riir diitdu, wogup ku tiipkuo, emsen ku atheer; ne Yecu Kritho Benyditda ku Duluenja. Amen.

**Y**IN lanjku Nhialiny Non rier eben, cok keewel cukke piij ne woyith ne yekoleke, cok ke com ne wapiath ne thisidu, bik ya thaap ne woyic ne luok de luoi piath, bi koc Rinku ya risu ku yiki ke leec; ne Yecu Kritho Benyditda. Amen.

**Y**E wo non ne pion mit, Benydit, ne luoiden yuku loi eben, ku ye wo kony ne kunydu ye dhia ke wo; buk Rinkuk lajik ya nhuom, ne luoida eben, luoi yuku gol ne yin, ku yuku dhia ke loiku ne yin, ku yuku thol ne yin, ku



buk piir athser loom ne kacdun de yipiou; ne Yecu Kritho Benydiitda. *Amen.*

**N**HIALINY Nəŋ rier eben, awaŋgaak de nyic eben, yin man ye ka deŋku ke nyic e ke kenku ke guə thieŋ yin, ku nyic kuəc thieŋda; Yin ŋalku ba piou ya kac ne nioopda; ku ba wə ya yien ka ye wə ke riəc ne thieŋ ne rəeŋda, ku ka cukke ye leu ne thieŋ ne ke ye wə coor Ye ke yien wə ne

piath de Wendu Yecu Kritho Benydiitda. *Amen.*

**N**HIALINY Nəŋ rier eben, ee ca luel wu ba ŋal de kəc ya piŋ, kəc ye yi ŋal ne Rin ke Wendu. Yin laŋku ba yiyie wel wə ne kac de yipiou, wə kəc laŋ yin eməŋ. Ku cək ka cukke thieŋ ne gamda, ci man de yipiou, cək ke lomkuke, bik dak ye wə dak ya kony, ku bi nhuəmdu ya dit ne kəc nhiim; ne Yecu Kritho Benydiitda. *Amen.*

- ¶ *Abi ya cien gem de Miesth Thei de Benydit, te cin en kəc ieu roth met kene Randit ci nyiny nyic en e.*
- ¶ *Na yee cien kəc leu thierou ne Kanithaic, kəc ye Met loom; ke kabi ya cien Met, te cin en kəc keŋuan ka diak bi mat kene Randit.*
- ¶ *Na nəŋ Mono ku Piukeabisi ci doŋ wei ke kek keneke guə thieŋ, ke kaabi Awut ke loom: ku na nəŋ ke ci doŋ wei ne ka cike thieŋ, ke kaacike bi ya jat biyic Luaak, aabi Randit ku kəc kək ke Met bike cool, aabikke ya cam ne rieu elantəŋteŋ te cene Thieŋ de kəc luel.*
- ¶ *Mono ku Piukeabisi ke Met aabike ya bei ne awuut ku Dutiit ke Luak ne eke yəcke ne weu ke Kanitha.*
- ¶ *Ku dotka yekene, ya Kirithano eben abi dhiil ya mat ne Man Lajik naadiak ne run tok, ku cii diak kən daak, ku kol de Jot yeneke toŋ yediəŋe.*
- ¶ *Na ci Duor thok, ke miəc ci juacə abi ya tek əŋaəŋ ku kəc kək ci nyiny nyic Awut ku Dutiit en. Ku na cik met ne teŋden, ke kabi Bicep ya tek.*

“Lui de Miesth Thei de Benydit ee taau yala, Kəc aabi  
 “Man Lajik ya loom ke kek tuək nhiol (yeneke nyooth de  
 “gamden de kuur de piou ku ləc de kapieth ke Kritho yeke  
 “yien Kəc ye ye nyieŋ loom, ku nyisi bene lui rac ya nyaai  
 “ku liapliap ne Man Lajikic, te yin en ya tuol ayinla:)  
 “Te nəŋ en ran ye ye kuəc tak ne kuny de kaŋ, ka ne  
 “nioop ka ne rəeŋ ku rier de piou: ke kaye luel eene, ya  
 “Duor de Mono ka Piukeabisi cike thieŋ yeke loom ci man-  
 “den, ku kacie tə təe Guəp de Kritho thin ku Riemde.  
 “Mono ku Piukeabisi cike thieŋ yeke loom aaye dhiac ci  
 “manden, a kaacike bi ya door; (yekene kee duor de  
 “Eidol, ke bi ya maan ne Kirithano nəŋ adot eben;) Ku  
 “Guəp ku Riem de Dulusŋda Kritho aatə Nhial, ku kacie  
 “piiny; ee wuəc kene yic de Guəp de Kritho te yene ye  
 “luel ya ye Guəp de Kritho tə ne yən juəc.”

LUOI DE BAPTINH DE MITHTHII,  
BI YA LOI LUAD DE NHIALIC.

- ¶ *Koc aabike ya yook, ya kapuan bi mith ya baptith ne Thandei ka Akol lajik kok, akol ye koc ke gueer areet: a go koc ci gueer a goki ya lek ne koc cike piac baptith cike mat ne Kanitha de Krithoic, ku bi Baptinh de Miththii bi koc ya cok ciit kenhiim ne gamden de Nhialic yon cokne ke baptith. Ku yekene abene Baptith ya ciir ne thon nyic. Ku na kor eya, ke mith aaleuke ne baptith ne kol ci rot yok.*
- ¶ *Menh dhuk eben bi baptith abi ya nan Wurkeek ke Nhialic keerou, ku Man tonden de Nhialic; ku Menh nya abi ya nan Wun tonden de Nhialic ku Markeek ke Nhialic keerou.*
- ¶ *Na ye nan mith bike baptith, ke kabii kocken ya luel theei (ne kol jaar) ka miakdur apoot Lon Miakdur ke kene gol, lekki Awut. Wunken ke Nhialic ku Marken ke Nhialic aabi roth ciir te de Tony de piu ke Baptith, te ci ciir cien de Lon Miakdur ka de Lon Theei thok, ne nyooth bi Awut ye nyooth. Na ci Randit ben te de Tony de piu ke Baptith (ku ci thion ne piu locar,) ke kabi jam, Ye*

Ci keemithke (yemenhe) guo baptith ka nootki (noot)?

Na jamki yi, Kakene baptith; ke Randit abi jam yela, Ye

**K**OC nharke. koc kedhia kaa dhieth ne keracic: ku Duluenda Kritho ee jam, Ye kacin ran leu lo ne ceñ de Nhialic ke noot ke kene beer dhieth ne Piu ku ne Jondiit Lajik. We ya lon ya bak Nhialic Wun cool ne Yecu Kritho Benydiitda, bi keemithke (yemenhe) yisen ke ce leu

ne yok ne ka ke piny nhom yic; ku bi ke baptith ne Piu ku ne Jondiit Lajik, ku bi ke loom ne Kanitha de Krithoic, ku bi ke cok ye mithkeek (yemenhden) ye piir.

¶ *Emeen Randit abi jam, Ye*

Lonku.

**N**HIALINY Non rier eben ku ye ceñ athser, kac koc yin piou acin Noa luok yon kene dhiende ne riandit kelke

ke bi mou; ku yin ci kocku, mith ke Yithrael, acake tsem Bar Thith apiath. Keeka ye nyooth de Baptinh dun lajik. Ku Baptinh cene Wendun nhar areet, Yecu Kritho, cene yen baptith ciir de Jordan, ee piu thiei nyin bi kerac ya waak wei ne wesk cikum. Yen yin lan ku wuu nem keemithke (yemenhe) ne kac diit dun koc yin piou; wak keek (wak) ku thiei keek (thiei) bi ke (bi) luok ne yokduic, ku bi ke loom ne Kanitha de Krithoic. Ye ke cok ye koc apiath ne gam ye kek (yen) gam, ku ye ke cok lo piou (piou) yum ne noth ye kek (yen) noth, ku ye ke cok rser ne piou (piou) piath enon koc kok, bik (bi) ya teek apiath ne karec ke piny nhom ciel yic, ku bik (bi) yet pan de piir athser te bik kek (ben) ya ceñ thin kene yin athser wada, ne Yecu Kritho Benydiitda. Amen.

**N**HIALINY Non rier eben ku cii ye thou athser, dukuny de koc ye dak kedhia, dugel de koc ye roth risn yi kedhia ba ke kony, piir de koc ye gam, dujon de koc ye thou; Yin colku ne kemithke (yemenhe) bo ne Baptinh dun lajik, bik (bi) pel de karecken (karecke)

loom ne dhienh cene ke (ye) beer dhieth ne Jondit. Lom ke, Yin Benydit, ci man e cin en luel ne Wendun nhar, Wu yaka thiec, ku kabak ya loom; yaka kor, ku kabak ya yok; yaka ten, ku kabi ya liep we: Yen mioc wook emeen yin euk thiec; cok ke kocku cok yokku; liepe wo thok wo ten; bi keemithke (yemenhe) thisi athser de wtdun nhal ya kap, ku bik (bi) yet ne piir athseric ne ca luel ne Kritho Benydiitda. Amen.

¶ *Emeen koc aabi koc, ku jam Randit yela, Ye*

**P**IEDKA cok ke Welpiath, cike gaer ne Mak Cithiei, ne Capta thier ku Cok thier ku diak.

**G**O koc miththii bei enon en, bi ke ben jak gup; go kocpiocke koc waai. Wen ci Yecu ye nem, go piou lsh ku yook keek, Ye ne miththii bo enon an; ku duoke ke pen: ka cit ke, keeka ye ceñ de Nhialic. We ya yook neyie, Ya raan eben ci ceñ de Nhialic ye loom ci man de menhthi, e kaci lo thin bi leu. Go ke boom, ku thiei ke, ku ken yeciin keek.

¶ *Te cen Welpiath ciir, ke Awut abi koc yook ne keewel likke.*

**K**OC nharke, we ci wel ke Kritho Duluenda piŋ ne Keewelpisthke yic, ne yook cen koc yook ye bə miththii enəŋ en; ne wsi cen koc waai wen nəŋ kek piəth penki ke; ku yook yen koc yook bik piathden ya kaar. Anyiscka ke ci piathden de yepiəu nyuəəth ne keek ne yeciin; Yenekee boom en keek, ku ken yeciin ke, ku thiei ke. Yen duəke gsi, gamka necok, ke bi keemithke (*yemenhe*) loom ne piath de piəu; *aabike (abi)* boom ne kokkeek ke kac de piəu; *aabike (abi)* yien athisi de piir athser, ku *kaabike (kabi)* yien *biakden (biakde)* de ceŋden athser. Yen te ci wə pion de Awaden nhial nyic ne *keemithke (yemenhe)* ci man e ci Yecu Kritho Wende ye luel; ku na *cuk* nyic ke nem bii bii wə *keemithke (yemenhe)* ne piath te de Baptingden lajik; ke lecku ne gam ku ne rieu, ku jamku wuu.

**N**HALINY Nəŋ riser eben ku ye ceŋ athser, Awaden nhial, yin lecku ne piəth koor ne ke cin wə cəəl buk riserdu ya nyic ku buk yi ya gam: Ye yenyinye ye cək dit, ku ye

yegame ye cək rir ne wəpiəth athser. Yisene *keemithke (yemenhe)* Jəŋdiitdun Lajik bi ke bser dhieth ku bi ke cək ye *adiit ke (dit de)* luak athser; ne Yecu Kritho Benydiitda, man ye piir ku ceŋ ne baanyic ke yin ku Jəŋdiit Lajik, emeen ku thser wada. *Amen.*

¶ *Randit abi bser jaam yela ke Wur ke Nhialic ku Mar ke Nhialic.*

**K**OC nharke, we ci *keemithke (yemenhe)* bei yetene bi ke baptith; we ci ləŋ bi Yecu Kritho Benydiitda ke loom, ku pəl ke ne *karecken (karecke)*, ku cək ke yer ne Jəŋdiit Lajik, ku yin ke ceŋ nhial ku piir athser. Acak piŋ eya ne luel ci Yecu Kritho ye luel ne Welpisthke, ye bi ke yien kaŋ kedhia ka ci we ke ləŋ; ku yelusl cen e luele aben e dhiel neyic. Yen te ci Kritho ye luel yela, ke *keemithke (yemenhe) aabi bianden (abi biande)* bser luel ne week we *duleeken (duleekke)* agut te *cik kek (cen)* dit *bik (bi)* luel ne *gupken (gupde)*, *yi bik (ye bi)* durieth ya jai kene luəide eben, ku *bik (bi)* Wet lajŋ de Nhialic ya gam, ku *bik (bi)* loonke ya loi.

Yen an thiec,

**N**E nyin de yemenheic, ya ye durieth jai kene luəide eben, ku dheen de cielic de ka ke piny nhom, ku wen yin ke wak, ku kər rəec de guəp, kelke kek bake ya kuany cok, ku yiki yi thəl wei?

*Dhuk.* Aajai keek kedhia.

*Awut.*

**Y**E Nhialic gam, Wun Nəŋ riser eben, Ducien e cak Nhial ku piny? Ku gam Yecu Kritho, Wantonje, Benydiitda? Ku gam dhienh cene ye dhieth ne Dhueny cəl Mari ken thony ke roor? Ku gam guəm cen gum ne ceŋ de Pontio Pilato; ku pist cene ye piat ne tim kəu; ku thon cen thou; ku thien cene ye thioke; ku lə cen lə pan de koc ci thou; ku jon cen rot bser jət ne thouic ne kol e diak; ku lə cen lə pan Nhial; ku nyuny yen nyuc ne ciin cuec de Nhialic Wun Nəŋ riser eben; ku ben ben bser ben te ci piny nhom thok ne ceŋ bi luk bi luk, luŋ de koc ci thou ku koc piir? Ku ye Jəŋdiit Lajik gam, Kanitha Katholik Lajik; Man ye koc ye thiei mat; Pəl de karec ke koc; Jon bi gup roth bser jət, ku piir athser ne thou cok?

*Dhuk.* Aagamke neyic kedhia.

*Awut.*

**B**I yi baptith ne yegame?

*Dhuk.* Yeneka kaar.

*Awut.*

**B**A ka ke pion lajik de Nhialic ku loonke ba ke ya loi, ku yee cath ne keyic ne akol yin ke piir kedhia?

*Dhuk.* Aaba ke ya loi.

¶ *Emeen Randit abi jam, Ye*

**N**HALINY koc piəu, cək Adam thser tə ne *keemithke piəth (yemenhe piəu)* cək thiek, ku cək ran jət cək jət rət ne *kepiəth (yepiəu)*. *Amen.*

Cək taŋ rəec de guəp cək thou ne *kepiəth (yepiəu)* ku cək ka ke Jəŋdit kedhia cək ke ye piir ku yiki cil ne *kepiəth (yepiəu)*. *Amen.*

Cək ke ya naŋ riser *bik (bi)* durieth ye tiam ku *yiki (ye)* ka ke piny nhom ku ke de guəp tiam. *Amen.*

Cək *keemith cukke yien yike (yemenh cuk yien yine)* ne luoiden ca yien wə wə awuutku, cək ke thiaŋ ne kapisth nhial, ku riop athser, ne kac

kœc yin piou, Yin Nhialic Benydiit Cithiei, man ye ceŋ ku ye kaŋ dœk kedhia, athœer wada. *Amen.*

**N**HIALINY Nœŋ rier eben ku ye piir athœer, Wendun nhiar areet, Yecu Kritho, aci piu ben bei ku riem ne ye-lœam bi kareekuœ puœl, ku yin kæpiocke londe, ye bik juœr ya lœ piœc eben ku yiki ke baptith ne Rin ke Wun, ku Wa, ku Jœndiit Lajik: Wœ lanŋ, wuu piŋ lonŋ de keekœc ci gueerke; Thiei keepiuke bik kerac waak wei ne wek cikum: ku cœk keemithke (*yemenhe*) buk ke baptith emœenke ne keepiuke, cœk ke lom thisi *bik (bi)* ya thiaŋ ne yen, ku cœk ke ye dhiaç ne mithku yic athœer *mith* ye yi gam cake læc, ne Yecu Kritho Benydiitda. *Amen.*

¶ *Emœen Randit abi meth loom, ku yook Wurkeek ke Nhialic ku Markeek ke Nhialic, Ye*

Cakka yemenhe.

¶ *Yemœen abi cool ne rin cike cake en, ku (na jamki yi ci piu nek) ke kajool ne piu yic emœath, ku jiem, Ye*

**R.** Yin yaa baptith ne Rin ke Wun, ku Wa, ku Jœndiit Lajik. *Amen.*

¶ *Ku na hœlki yi nisœp, ke kepiath bi yoor nhom ku hœl keewœl tookkee.*

¶ *Emœen Randit abi jam, Ye*

**W**œ bii yemenhe ne bioŋ de Krithoic, \*ku kajitku ne cin de \* *Emœen* Tœm Ageer, yen- *Randit abi ekee nyooth de meth jiiit* riœc cii yemenhe *nhomthokne* nyin bi ya riœc *cin de Tœm* ne gam yen *Ageer.* Kritho ci piat ne yen gam, ku bi ya yeet kene yen ne kerac, ku kapiiny, ku durieth; ku bi ya dhiaç ke lathker pieth de Kritho, ku ye awunde, agut thok de piirde. *Amen.*

¶ *Emœen Randit abi jam, Ye*

**A**DEMKU emœen, wœst ke Awa nhiarke, ke keemithke (*yemenhe*) ci ke bæer dhieth, ku ci ke mat ne Kanitha de Krithoic, Yen lecku Nhialiny Nœŋ rier eben ne ye-luoi piethne, ku lonŋku netok, wun *bik (bi)* ya piir ci yeman gœœc *kek (en)* yene agut thok de piirden (*piirde*).

¶ *Emœen abi hœl ke kœc tœck nhœl kedhia, Ya*

**A**WADEN tœ Nhial, Rinku aabike ya risu. Cœk ceŋdu cœk bœ. Ye piœndu cœk loi ne piny nhom ne cit piny nhial. Ye wœ miœc ne yekole buk ya cam. Ye wœ puœl ne kareekuœ, ci man ye wœ kœc ye kerac luoi wœ puœl. Duœne wœ cœk ye them. Ye wœ luœk ne kerac. Ceŋ ee keddu, rier ee keddu, nhuœm ee keddu athœer. *Amen.*

¶ *Emœen Randit abi jam, Ye*

**Y**IN lecku, Awaden kœc piœu, ne ke cin piœu miœt a cœk keemithke (*yemenhe*) beereke dhieth ne Jœndiitdun Lajik, ku lom *ke ke ke ye mithkœk (ke ye menhdun)* cake dœp, ku bsie *ke* ne Kanithadun lajikic. Yin lanŋku ne pieth koor, cœk keemithke (*yemenhe*) ci thou ne rœœc, ku *yiki (ye)* piir ne piath lajik, ku ci *ke* thiœk kene Kritho ne thonde, cœk *ke* piet ran thœer ku nyisiki kerac eben. Man mat *kek (en)* ne thon de Wendu, cœk yin *ke (en)* beer mat ne jon cen rœt bæer *jœt, bik ya adiit ke (bi ya dit de)* ceŋdun ceŋ athœer kene Kanithadun lajik eben, ne Yecu Kritho Benydiitda. *Amen.*

¶ *Kœc aabi kœœc kedhia, ku ciir Randit yeyœœke cir Wur ke Nhialic ku Mar ke Nhialic.*

**N**A ci keemithke (*yemenhe*) jam ku *cik (ci)* mel kueeŋ ne week, *Yi bik (Ye bi)* durieth ya jai kene luœide eben, ku *yiki (yee)* Nhialic gam, ku *bik (bi)* ya luœi: ke yaka nyic ne ye biakduœn ku yee luœiduœn bi keemithke (*yemenhe*) piœc, a go na *cik (ci)* nyic leu, ke *kek* bi yemele cœk nyic, mel riir *cik (ci)* loom ku *cik (ci)* nyœœth ne week. Ku bak *ke* ya caal te de weet, *bik (bi)* kaŋ ya cœk ne nyic apiath; ku ke dit ee bak *ke* ya cœk nyic Gam de Dutuuc, ku Lonŋ de Benydit, ku Loonŋ Keethier ne thon nyic, ku kaŋ kedhia ka ye Kirithanoi ke nyic, ku yiki ke gam ne luanŋ de tiœp; bi keemithke (*yemenhe*) *bik (bi)* ya naŋ rir de piir piath ku *yiki ceŋ ke ke ye Kirithanoi (ye ceŋ ke ye Kirithano) piath;* ku *yiki (ye)* dot ne nyindhia ke Baptith yene ye ya nyooth de gamda; gam ye wœ Dulœnda Kritho kaar; ku yene wœ cœk cit en: bi thon cen thou ku *jœt rœt* de wœœk, wœ kœc cike baptith, bii wœ ya thou ne rœœc ku beerku roth *jœt* ne lajik, ku yuku kerac ku kœœr rac yukuke cool ne jœc, ku yuku

ciith tuej ne lacap eben ku ne piir lajik.

¶ *Te cii yook thok, ke kabi bær jam, Ye*

**K**EEMITHKE aabike  
(Yemenhe abi) laar enoŋ

Bicep bi *ke* lo cøk rir te *cik kek* (cen) Gam de Dutuuc leu ne lusl, ku Loŋ de Benydit, ku Loŋ Keethier, ku ci *ke* bær pioc ne Katekithim de Kanitha ci taau ne yekene.

*Acii Wet de Nhialic nyooth ecok ke Mith cike Baptith ku yiki thou ke ke ken kerac loi, ke ke ye nan luak.*

*Na ye nan rioc ne luoi de cin de Tism Ageer ne Baptith; ke luslde ku ke yene ye loi ee goer ne Canon xxx de run de MDCIV.*

### LUOI DE BAPTINH DE KOCEDIT, KOC LEU GAMDEN NE LUEL.

¶ *Na noŋ koc bike baptith, koc ci yuen, ke Bicep abi ya lek, ka ran bi nyooth ne yelucine, ne Wurken ku Marken ke koc bike baptith, ka ran de ci rot yok aŋoot nin keedhorou, a go nan akol ciereke keek lan cene ke west apiath ne loŋ ke Duor de Kirithanoi; ku bi ke yook bik roth juir ne Loŋ ku Thieel ne lom de ye Thakarament lajikne.*

¶ *Na ci ke yok ne piath, (ku ci koc gueer ne Thandei ka akol lajik ci nyooth,) ke Wurken ku Marken ke Nhialic aabi koc bei te de Tony de piu ke Baptith ne thok de Cier de Rou de Loŋ Miakdar ka Loŋ Theei, ne lony ci Awut ye koc.*

¶ *Randit abi koc eeti ku thiec lan cene keekoc cike beika baptith ka ŋootki: Ku na dhukki, Yi kaakeneke baptith; ke Randit abi jam yela, Ye*

**K**OC nharke, koc kedhia kaa dhieth ne keracic, (ke ci dhieth ne riin ee ya riin) ku koc ye to e ke ye riin aacie lo yum ne Nhialic piou, aaye ceŋ ne keracic, ku yiki karec juec wuoc. Ku Dulueŋ-da Kritho ee jam, Ye kacin ran leu lo ne ceŋ de Nhialicic ke ŋoot ke kene bær dhieth ne Piu ku ne Joŋdiit lajik. We ya loŋ ya bak Nhialic Wun cool, ne Yecu Kritho Benydiitda, bi *keekocke* (yerane) yien ke *cik* (ci) leu ne yok ne ka ke piny nhom yic; ku bi ke baptith ne Piu ku ne Joŋdiit lajik, ku bi *ke* loom ne Kanitha

Lajik de Krithoic, ku bi *ke* cøk ye *kockeek* (randen) ye piir.

¶ *Emane Randit abi jam, Ye*

Loŋku.

¶ *Emeen koc ci gueer aabi kenhiol tuk kedhia.*

**N**HIALINY Noŋ rier eben ku ye ceŋ athær, kac koc yin piou acin Noa luok yon kene dhiende ne riandit kelke ke bi mou; ku yin ci kocu, mith ke Yithrael, acake tæem Bar Thith apiath. Kee-ka ye nyooth de Baptinhduon lajik. Ku Baptinh cene Wen-

dun nhar areet, Yecu Kritho, cene yen baptith ciir de Jordan, ee piu thiei nyin bi ke-rac ya waak wei ne wək cikum. Yen yin lan̄ku wuu ŋem *keekocke* (*yerane*) ne kac diitdun kōc yin piou; *wak keek* (*wak*) ku *thiei keek* (*thiei*) bi *ke luok* ne yokduic, ku bi *ke loom* ne Kanitha de Krithoic. Ye *ke cok* ye kōc apiath ne gam *ye kek* (*yen*) gam, ku ye *ke cok* lō *pioth* (*piou*) yum ne *ŋoth ye kek* (*yen*) *ŋoth*, ku ye *ke cok* rēer ne *pioth* (*piou*) piath enōŋ kōc kōk, *bik* (*bi*) ya teek apiath ne karec ke piny nhom ciel yic, ku *bik* (*bi*) yet pan de piir athēr te *bik kek* (*ben*) ya ceŋ thin kene yin athēr wada, ne Yecu Kritho Benydiitda. Amen.

**N**HALINY Nōŋ rier eben ku cii ye thou athēr, dukuny de kōc ye *dak* kedhia, dugel de kōc ye roth risŋ yi kedhia ba ke kony, piir de kōc ye gam, dujon de kōc ye thou; Yin cōlku ne *keekocke* (*yerane*) bō ne Baptinhdun lajik, *bik* (*bi*) pel de *karecken* (*karecke*) loom ne dhienh cene *ke* (*ye*) bēer dhieth ne Jōŋdit. Lom *ke*, Yin Benydit, ci man e cin en luel ne Wendun nhar, Wu yaka thiec, ku kabak ya loom; yaka kor, ku kabak ya yok;

yaka teŋ, ku kabi ya liēp we: Yen miōc wōk emēen yin *cuk* thiec; *cok* ke kōrku *cok* yokku; liepe wō thōk wō teŋ; bi *keekocke* (*yerane*) thiei athēr de Wētdun nhial ya kap, ku *bik* (*bi*) yet ne piir athēr ic ne ca luel ne Kritho Benydiitda. Amen.

¶ *Emēen kōc aabi kōc, ku jam Randit yela, Ye*

**P**IEDKA Welpisth cike gōer ne Jōn Cithiei, ne Capta diak ku gōc ne Cok tok.

**R**AN de Parithai ee tō yōn cōl Nikodemo, ye beny de Judai. Go lō enōŋ Yecu ne wēric, leer ku yook, Ye Rabi, wō nyic yin ke yin e dupiony ci ben enōŋ Nhialic. Acin ran leu kagsiyeke ne luoi ci man loi yin ke te ci Nhialic tō ke ye. Go Yecu dhuk, Ye yin ya yōok neyic, Ya na ci raan bere dhieth, e kace ceŋ de Nhialic leu ne ŋem. Go Nikodemo thiec, Ye bi ran ci dit ber dhieth yade? Leu dhuk ne adhienh de manic ku bere dhieth? Go Yecu dhuk, Ye yin ya yōok neyic, Ya na ci raan bi dhieth ne piu ku ne Jōŋdit, e kace lō ne ceŋ de Nhialic bi leu. Ke ye dhieth ne riin yenekee ya riin, ku ke

ye dhieth ne Jōŋdit yenekee ya wei. Duōne gai ne jam e jaam an enhia, Ya yin bi ber dhiil ne dhieth. Yom ee put te ye *tak*, ku yin awuōude piŋ, ku ye te yen ben ku te yen lō kuc: yeneka raan eben, ran ye dhieth ne Jōŋdit, ee yenya.

¶ *Na re e kabi yeyooke luel.*

**K**ÖC nharke, wel riir ke Duluēnda Kritho aaya-kake piŋ ne keeWelpisthke yic ya na ci raan bere dhieth ne piu ku ne Jōŋdit, ke kace lō leu ne ceŋ de Nhialic. Yekene yeneka ye we kediit yaka ŋaŋ de yeThakaramentne leu ne dot; te yene yen yok thin. Ku yene ye cōkde eya, yōn ne lantōŋtsi ŋoot en ke ken guō lō nhial, (ci cier ye wō ye ciir ne capta cisen de Welpisth ke Mak Cithiei), go kōcpiocke yōok, Ye *lakka* ne piny nhom eben, ku yaka raan eben wēst ne Welpiath. Ran ye gam ku ci baptith ke yeneka bi *luok*; ku ran cie gam abi *luokwei*. Yenekee wō nyuōth kepieth diit yuku loom ne yen. Yenekee *cok* Petero Cithiei Metuc *cok* jam yōn kōn en weet ne Welpiath, ku *cik* kōc gut *pioth*, goki thiec kene Metuic kōk, Yi we kōc ku yaka watmethkuō, buk ŋo loi?

Go dhuk yook keek, Ye welka wepiōth, ku *caŋka* roth baptithke wedhia ne pel de karac; ku *bak* miōc de Jōŋdiit Lajik loom; ne kee ye keciluel yen keduōn, ku ye ke de mithkuōn, ku ye ke de kōc kee kedhia, agut juaac bii Benydit Nhialinyda ya cōl. Ku yook ke areet ne wel juēc kōk, jiem, Ye luakka roth ne yekuan rēceyic, (Ci man ci yeMetuny tōŋe lek te de) Ye Baptith ee wō *luok* eya ne yemēen, (ku kacie nyiei de acol de guōpic, ee ya gam de nyiny *pieth* de piou enōŋ Nhialic,) ne jōn de rot de Yecu Kritho. Yen duōke ye lō gākgak, yaka *cok* ne gam, ke bi *keekoc to eeneke* (*yeran to eenene*) loom ne mist de piou, te wel *kek kepieth* (*en yepiou*) neyic, ku *biki* (*bi*) enōŋ en ne gam; bi *ke* yien pel de *karecken* (*karecke*), ku yin *ke* Jōŋdiit Lajik; bi *ke* yien athiei de piir athēr, ku *cok ke* nōŋ biak de ceŋden ye tō athēr. Yen na ci wō jal tuer ne pion *pieth* de Awaden nhial de *keekocke* (*yerane*) ne luel ci Wende Yecu Kritho ye luel, ke ne lecku ne *piōth* *pieth* nōŋic adot, ku jamku, Wuu

**N**HALINY Nōŋ rier eben ku ye ceŋ athēr, Awaden nhial, yin lecku ne *piōth*

koor ne ke cin wə cəol buk rierdu ya nyic ku buk yi ya gam: Ye yenyinye ye cək dit, ku ye yegame ye cək rir ne wopioth athəer. Yisne keekəcke (yerane) Jəŋdiitdun Lajik bi ke bəer dhieth ku bi ke cək ye adiit ke (dit de) luak athəer; ne Yecu Kritho Benydiitda, man ye piir ku ceŋ ne baanyic ke yin ku Jəŋdiit Lajik, eməen ku thəer wada. *Amen.*

¶ *Eməen Randit abi kəc bike baptith yəək yela.*

**K**ƆC *nhiarke* (*Ran nhiar*), ci ben eene ne kər kər we (*yin*) *bak* (*ba*) Baptinh Lajik loom, *we* (*yin*) ci ləŋ ləŋe keekəc ci gueerke piŋ, yi bi Yecu Kritho Benydiitda, bi *we* (*yi*) loom ku thiei *we* (*yin*) ku pəl *we* (*yi*) ne *kareckuən* (*karecku*), ku yin *we* (*yi*) ceŋ de Nhialic ku piir athəer. *Acak* (*Aca*) piŋ eya ne luəl ci Yecu Kritho ye luəl ne Wəden lajik, ye bi *we* (*yi*) yien kaŋ kedhia ka ci wə ke ləŋ; ku yeluel cen e luele aben e dhiel neyic. Yen, te cii Kritho ye luəl yela, ke *week* (*yin*) eya *we* (*yin*) bi *bianduən* (*biandu*) bəer luəl ne *Keeduleekuənke* (*Keeduleekukke*) nhiim ku ne kenhiim kedhia kek kəc ci gueer eene, *wuə bak* (*wu ba*) durieth

ya jai kene luide eben, ku *bak* (*ba*) Wət lajiŋ de Nhialic ya gam, ku *bak* (*ba*) loonke ya loi.

¶ *Eməen Randit abi yək ne kəc bike baptith ya thiec yela: Ye*

*Thiec.*

**Y**E durieth jai kene luide ebsn, ku dheen de cielic de ka ke piny nhom, ku weŋ yin ke wak, ku kər rəec de guəp, kəlke kek bake ya kuanyic, ku yiki yi thəl wei?

*Dhuk.* Aajai keek kedhia.

*Thiec.*

**Y**E Nhialic gam, Wun Nəŋ rier eben, Ducieŋ e cak Nhial ku piny? Ku gam Yecu Kritho, Wantonde, Benydiitda? Ku gam dhienh cene ye dhieth ne Dhueny cəl Mari ken thony ke roor? Ku gam guəm cen gum ne ceŋ de Pontio Pilato; Ku pist cene ye piat ne tim kəu; ku thon cen thou; ku thieŋ cene ye thiek; ku lə cen lə pan de kəc ci thou; ku jon cen rət bəer jət ne thouic ne kol e diak; ku lə cen lə pan Nhial; ku nyuny yen nyue ne ciin cuec de Nhialic Wun Nəŋ rier eben; ku ben ben bəer ben te ci piny nhom thok ne ceŋ bi luk bi luk,

luŋ de kəc ci thou ku kəc piir? Ku ye Jəŋdiit Lajik gam. Kanitha Catholic Lajik; Man ye kəc ye thiei mat; Pəl de karec ke kəc; Jon bi gup roth bəer jət, ku piir athəer ne thou cək?

*Dhuk.* Aagamke neyic kedhia.

*Thiec.*

**B**I ya baptith ne yegame?

*Dhuk.* Yeneka kaar.

*Thiec.*

**B**A ka ke pion lajik de Nhialic ku loonke ba ke ya loi, ku yee cath ne keyic ne akol yin ke piir kedhia?

*Dhuk.* Aba ya them ne luoi yala, te yee Nhialic ya kony.

¶ *Eməen Randit abi jam, Ye*

**N**HIALINY kəc piou, cək Adam thəer tə ne *keekəcke piəth* (*yerane piou*) cək thiek, ku cək ran jət cək jət rət ne *kepiəth* (*yepiou*). *Amen.*

Cək taŋ rəec de guəp cək thou ne *kepiəth* (*yepiou*) ku cək ka ke Jəŋdit kedhia cək ke ye piir ku yiki cil ne *kepiəth* (*yepiou*). *Amen.*

4—D.P.H.B.

Cək ke ye naŋ rier *bik* (*bi*) durieth ya tiam ku *yiki* (*ye*) ka ke piny nhom ku de guəp tiam. *Amen.*

Cək *keekəc cukke yien yike* (*yeran cuk yien yine*) ne luoiden ca yien wə wə awuutku, cək ke thiaŋ ne kapieth nhial, ku riop athəer, ne kac kəc yin piou, Yin Nhialic Benydiit Cithi, man ye ceŋ ku ye kaŋ dək kedhia, athəer wada. *Amen.*

**N**HIALINY Nəŋ rier eben ku ye piir athəer, Wendun nhiar areet, Yecu Kritho, aci piu ben bei ku riem ne yeləəm bi kareckuə puəl, ku yin kəc-piocke loŋde, ye *bik* juər ya lə piəc eben ku yiki ke baptith ne Rin ke Wun, ku Wa, ku Jəŋdiit Lajik: Wə laŋ, wuu piŋ ləŋ de keekəc ci gueerke; Thiei kee piuke *bik* kerac waak wei ne *wək* cikum: ku cək *keekəcke* (*yerane*) buk ke baptith eməen-ke ne kee piuke, cək ke lom thiei *bik* (*bi*) ya thiaŋ ne yen, ku cək ke ye dhiac ne mithku yic athəer *mith* ye yi gam cake ləc, ne Yecu Kritho Benydiitda. *Amen.*

¶ *Eməen Randit abi yək ne kəc bi ke baptith ya dam ne ciin cuec, ku cot te pieth de Piu lom, ci nyiny nyic en en,*

ku bi Wurke ku Markeek ke  
Nhialic thise Rin; ku lee  
juol ne piu yic, ka yoor  
nhom, ku jiem, Ye

**R**. Yin yaa baptith ne Rin  
ke Wun, ku Wa, ku Jõn-  
diit Lajik. Amen.

¶ *Emeen Randit abi jam, Ye*

**W**õ bii yerane ne bionj  
de Krithoic, \*ku ka-  
jitku ne cin de \* *Emeen*  
Tism Ageer, yen- *Randit abi*  
ekee nyooth de *raan jiiit*  
rioc cii yerane *nhomthokne*  
nyin bi ya rioc *cin de Tiem*  
ne gam yen *Ageer*.  
Kritho ci piat ne yen gam, ku  
bi ya yeet kene yen ne kerac,  
ku kapiiny ku durieth; ku bi  
ya dhiac ke ye lathker pieth de  
Kritho, ku ye awunde, agut  
thok de piirde. Amen.

¶ *Emeen Randit abi jam, Ye*

**A**DEMKU emeen, west ke  
Awa nharke, ke *kee-*  
*kocke (yerane)* ci ke bser dhieth,  
ku ci ke mat ne Kanitha de  
Krithoic, Yen lecku Nhialiny  
Nõj riser eben ne yeluo piethne,  
ku lonku netok, wuu *bik (bi)*

ya piir ci yeman gõõ kek (en)  
yene agut thok de piirde  
(piirde).

¶ *Emeen Loy de Benydit abi*  
*luel ke koc tuok nhiol kedhia.*

**A**WADEN tõ Nhial, Rinku  
aabike ya risu. Cok ceñ-  
du cok bõ. Ye piõndu cok loi  
ne piny nhom ne cit piny nhial.  
Ye wõ mioc ne yekole buk ya  
cam. Ye wõ puol ne kareckuo,  
ci man ye wõ koc ye kerac  
luoi wõ puol. Duone wõ cok  
ye them. Ye wõ luok ne kerac.  
Ceñ ee kedu, riser ee kedu,  
nhuom ee kedu athser. Amen.

**Y**IN lecku ne pieth koor,  
Awaden Nhial, ne ke cin  
wõ cõol buk thisidu ya nyic  
ku buk yi ya gam. Ye yenyin-  
ye ye cok dit, ku ye yegame  
ye cok rir ne wõpieth athser.  
Yisne *keekocke (yerane)* Jõn-  
diitdun Lajik; bi *keekocke*  
(yerane), ci ke bser dhieth ku  
ci ke cok ye adit ke (dit de)  
luak athser; ne Yecu Kritho  
Benydiitda, *bik (bi)* ya dhiac  
*ke ke ye awuutku (ke ye awun-*  
*du)* ku *bik (bi)* yet enõj ka-  
piethkuk cake luol; ne Yecu  
Kritho Benydiitda Wendu,  
man ye piir ku ye ceñ e Baany-  
ic kene yin. Yaka mat wene

Jõndiit Lajik, athser wada.  
Amen.

¶ *Ku beer jam ke koc (ran)*  
*ci piac baptith yela, Ye*

¶ *Emeen koc aabi koc kedhia,*  
*ku yooke Randit ke, kon jam*  
*kene Wurken ku Marken.*

**K**EEKOCKE (Yerane) ci  
jam ne wenhiim yi (ye)  
*bik (bi)* durieth ya jai kene  
luoide eben, ku *bik (bi)* Nhial-  
ic ya gam ku *bik (bi)* kake ya  
loi; Abak nyic ne bianduon  
*bak ke* ya cok ye *kenhiim*  
(yenhom) cist ne mel rir ku  
gam rir, ku lek rir *cik (ci)*  
luol emeen ne keekocke nhiim  
ku ne wenhiim we duleeken  
ci loc. Ku *kaabakke (kabak)*  
ya bser yook eya, *bik (bi)* ya  
pioc apiath ne West lajik de  
Nhialic; *bik (bi)* ya cil ne thiei  
ku ne nyiny de Yecu Kritho  
Benydiitda, ku *bik (bi)* ya  
piir ne luoi lajik ne yepinye  
nhom.

¶ *Raan eben ci baptith yala abi ya cok rir ne Bicep ne thok de*  
*Baptinhde te leue ye; bi cok bõ te de Man Lajik.*

¶ *Na nõj koc cike bei bi ke baptith ku kenki guõ dit bik kan nyic*  
*a bik jam ne roth; ke kaabike baptith ne Baptinh de Miththi.*

**K**U week (yin), we (yin) ci  
Yecu Kritho pieth ne  
Baptith, *banduon (bandu)* ato  
eya. *We (Yin)* ci cok ye *mith*  
*ke (menh de)* Nhialic ku yser,  
ne gam ye *we (yin)* Yecu Kritho  
gam. Yen *banduon (bandu)* ato  
*bak (ba)* ya cath ke *we (yin)* ye  
*Kirithanoi yith (Kirithano yic)*  
ku *cietka mith ke (ciste menh*  
*de)* yser; ku *we (yin)* bi *wen-*  
*hiim (yinom)* ya cist ne nyind-  
hia ne Baptinh ye wõ nyuoth  
gamda; buk Kritho Duluenda  
ya kaar, ku buk ya cist en Thõn  
cen thou, ku beer rot jot ne  
wook, ayee wõ, wõ koc cike  
baptith, thou ne rser ku beerku  
roth jot ne luoi lajik, ku yuku  
kõr rac eben cok thou, ku  
yuku cath ne luoi pieth de  
Nhialic eben.



KATEKITHIM  
LUELDE EE

PIOC BI YA NYIC NE RAAN EBEN KE KENE GUO  
LAAP BI COKRIR NE BICEP

*Thiec.*

**C**ool rinku de?  
*Gam.* R.

*Thiec.* Yenja e ciek yin kee-rinke?

*Gam.* Aaye Wurciak ke Nhialic ku Marcisk ke Nhialic keeka eke ciek yen ne Bap-tinhdie; ke e cōke ya ye ran de Kritho, ku ya menh de Nhialic, ku ya dit de ceŋ de pan nhial.

*Thiec.* Yenjo cii Wurkuuk ke Nhialic ku Markuuk ke Nhialic loi ne yin ne Bap-tinhdu?

*Gam.* Aa jam kuenki roth ne kaŋ keediak ne rincie. Ketueŋ, ee ba jōŋ rac ya jai kene luaside eben, dheen ku ka ke cielic ke yepiny rēce nom, ku kōr rēce de guōp eben. Ke de rou, ee ba Cok kedhia ke Gam de Kirithanoi ba ke ya gam. Ke de diak, ee ba piōn lajik de Nhialic ku loōŋke ya dot, ku ya cath ne keyic ne akol pier yen ke kedhia.

*Thiec.* Cii ye tak lan bin ke

ya dhiil ne gam, ku ne luoi, ci luol cik kek ye luol ne yin?

*Gam.* Ee yic; aabake ya loi ne kony de Nhialic. Ku an lec Nhialic Awaden nhial ne yapiou, ne cool cen ya cool ne yeluanjeic, ne Yecu Kritho Duluenda. Ku yan ye Nhialic loŋ bi ya yien athieide, ba ya dhiac ne keyic agut thok de piirdie.

*Dupioc.*

Luel Cok ke Gamdu.

*Gam.*

**A**N ye Nhialic gam, Wun Nōŋ rier eben, Ducieŋ e cak Nhial ku piny:

Ku gam Yecu Kritho, Wantōŋde, Benydiitda, Ci dhieth ne Dhueny cōl Mari ken thōny ke roor, ne tēue Jōŋdiit Lajik ne yeyic. Ci kerac guum ne ceŋ de Pontio Pilato, yōn pieste yen ne tim kōu; Go thou, ku thiek, ku leer pan de kōc ci thou; Ku beer rōt jōt ne thouic ne kol e diak. Ku leer pan nhial, ku ye

nyuc ne ciin cuec de Nhialic Wun Nōŋ rier eben; Ku bi beer dhuk eeti bi luk bi luk, luŋ de kōc ci thou ku kōc piir.

An ye Jōŋdiit Lajik gam; Kanitha Katholik Lajik; Man ye kōc ye thiei mat; Pel de karec ke kōc; Jon bii tiip ke kōc roth jōt, Ku piir bik kek ya piir atheer. Amen.

*Thiec.* Yenjo ye nyic ne kee-Cok ke Gamduke yic?

*Gam.* Ketueŋ, an ye pioc ba Nhialic Wun ya gam, man e cak ya, ku piny eben.

Ke de rou, an ye Nhialic Wa gam, man e war ya, ku raan eben.

Ke de diak, an ye Nhialic Jōŋdiit Lajik gam, man ye ya cōk lajik, ku kōc kedhia kōc cike lōc ke Nhialic.

*Thiec.* Yin ci jam, wu cii Wurkuuk ke Nhialic ku Markuuk ke Nhialic cik luol ne yin, yii ba loōŋ ke Nhialic ye muk. Leke ya, yeki de?

*Gam.* Aaye thier.

*Thiec.* Yeki kako?

*Gam.*

**A**ACII Nhialic ke luol ne Kitam de Benbeic ne capta thierou, jism, Ye yan ye Yekoba Nhialinydu, man ci yi bei bei piny de Yijep, bei yi bei dhien de luek.

I. Yin bi ya cisen nhialic kōk ee yan yatok.

II. Duone kaŋ ye cak, ke ke cit ka ye tō nhial, ke ke cit kapiiny, ke ke cit ka ye tō ne piu yic. Duone piny ye ciim ne keek, Duone ke ye loŋ. Xen, an Yekoba Nhialinydu, yan ye Nhialiny matil. Xan bi karac guor ne mith karec ke wunken ayet kuat diak ku kuat nuan ke kōc ye ya maan, ku yan bi piou ya kac ne juaac ye ya nhial ku yiki loōŋcie loi.

III. Duone Rin ke Yekoba Nhialinydu duone ke ye laat. Yekoba abi lēde guor enōŋ ran ye ye lat.

IV. Duone nom ye maar ne kol e Thabath, ye week peei, ee kol lajik. Yin bi ya lui ne akol keedhetem, aabin ke luoidu ya loi eben. Kol beer dhetem ee Thabath de Yekoba Nhialinydu. Yekole acin bi ya lui, yin, ku wendu, ku nyandu, ku awundu, ku nyan-awundu, ku miorku, ku kaman rēer pandu. Yekoba ee cak nhial ku piny ne akol keedhetem, ku baar, ku kaŋ kedhia ka ye tō ne keyic, ku loōŋ ne kol beer dhetem. Yenekee thieie Yekoba kol beer dhetem, ku week.

V. Ye wur theek ku moor; ba ya ceŋ ne akol juec piny cii Yekoba Nhialinydu yien yin.

VI. Duone tir nek.

VII. Duone ye kor.

VIII. Duone ye kual.

IX. Duone ran ræer ke yin ye ræth.

X. Duone pan de menhkui ye wak, duone tinj de menhkui ye wak, ku awunde, ku nyana-wunde ku miorde, ku akajade, ku kake kedhia.

*Thiec.* Ye kan yic no yin pioc ne kee Loonje?

*Gam.* An nyic kanj keerou: Luoi yan Nhialic luoi, ku luoi yan Ran Ræer ke yan luoi.

*Thiec.* Ye luoi yin Nhialic luoi ya no?

*Gam.* Luoi yan Nhialic luoi, ee ba ya gam, ee ba ya rioc ne yen, ku ba ya nhia ne piendie eben, ku ne tændie eben, ku ne tiæpdie eben, ku rærdie eben; ee ba ya door, ee ba ya leec, ee ba ya nanj adot ne yeyic, ee ba ya cœl ba Rinkeek lajik ya risu ku Wæde, ku ba ya luoi nejik ne akoleisk ke piir kedhia.

*Thiec.* Ye luoi yin Ran Ræer ke yi luoi ya no?

*Gam.* Luoi yan Ran Ræer ke ya luoi, ee ba ya nhia ci man de yaguop, ku ya raan eben luoi ke nanj yen piou bik ya luoi ya: Ee ba awa ku ama bake ya nhia, ku risu ke ku

ya ke kony: Ee ba ræt ya gam dudookcie kedhia kene dupiooc, ku adubiook ke ka ke Nhialic, ku bany: Ee ba ya nanj kuur de piou ku rieu ne kœditeie yic; Ee ba ran de cuok ye thœk piou ne jam ka ne keræse luoi ye: Ee ba ya nanj yic ku laa jik ne kerædien ya loie eben: Ee ba ræse ku man ya cuok ye muk ne yapiou: Ee ba yacin ya muok wei te de rueeny, ku ya liemdie muk ne jam de ræse ku lueth, ku ræth: Ee ba yaguop ya nyiee luoi, ku caa ye miol ku caa ye bal: Ee ba ya cuok ye wak ku ya ka ke ran de kœr ne yapiou; ee ba ya pioc ku ya lui ne luoi yic ba ka yan ke piir ya loom, ku ya luoidie loi te cii Nhialic ya caal thin.

*Dupiooc.*

Menh pisthdie, nyic yekene, ke yin ci keekake ye leu ne luoi ne ræt, ku cii cath ye leu ne Loonj ke Nhialic yic, ku cii ye leu ne luoi, te cin athisi yicde, man bin pioc ya dhiil ba ya luut ne cœt ne lonj piath. Yen cœk piæn, te leu yin Lonj de Benydit ne luol.

*Gam.*

**A**WADEN to Nhial, Rinku aabike ya risu. Cœk cej-du cœk bœ. Ye piœndu cœk loi

ne piny nhom ne cit piny nhial. Ye wœ mioc ne yekole buk ya cam. Ye wœ puol ne karækuœ, ci man ye wœ koc ye kerac luoi wœ puol. Duone wœ cœk ye them. Ye wœ luok ne kerac. Amen.

*Thiec.* Yenjo ye kœr enœn Nhialic ne yeLoe?

*Gam.* Aya kœr bi Benydit Nhialic Awaden Nhial, man ye dumiony de piath eben, bi ya ya tuoc athiseide, ku raan eben; buk ya door, ku yuku luoi, ku yuku welke pinj, ci luoi bii wœ ye ya dhiil ne luoi. Ku an ye Nhialic lonj, bi wœ ya yien ka nœnke kedhia ka ke gupkuœ kene tiipkuœ; ku bi piou ya kac ne wœk, yee karækuœ puol; bi piou ya mist ne luak ku gel de wœk ne rar de wœpiœth ku wœgup; ku bi wœ ya muok wei te de ræse, ku tenœn jon ræse nœn ater kene wœ, ku te de thou athæer. Ku yekene aya dot, abi ya loi ne kac de yepiou ku piathde, ne Benydiitda Yecu Kritho. Yen aluel, Ya Amen, Ne to yeya.

*Thiec.*

**Y**E Thakament de cii Kritho ke gam Kanitha-de?

*Gam.* Aaye rou abac, ka ye

piath ne luak, Baptith, ku Misth Theei de Benydit.

*Thiec.* Yee luol de yewæt cœl Thakamentne cœk ye no?

*Gam.* Aya cœk ye cin biyic ye leu ne nem de athisi banjthin de piou ci yien wœ, cii Kritho gam wœ ne guœpde, buk ya leu ne lom ne yen, ku bi ya ciit de wonhiim buk ya cœk ne nyic.

*Thiec.* Nœn Thakamentyic biok keede?

*Gam.* Aaye rou; cin biyic ye leu ne nem, ku athisi banjthin de piou.

*Thiec.* Ye cin biyic ye leu ne nem yee ya no ne Baptithic?

*Gam.* Aaye piu; ka yeneke raan baptith thin ne Rin ke Wun, ku Wa, ku Jœydiit Lajik.

*Thiec.* Ye athisi banjthin de piou yee ya no?

*Gam.* Ee thon ye raan tæk wei ne ræscic, ku yee dhienh ye raan cœk lajik: wœ wœ dhieithke ne ræscic ne canja, ku yuku mith ke yok, ku yekene acii wœ ya mith ke athisi.

*Thiec.* Yenjo ye kœr enœn, ran bi baptith?

*Gam.* Ee wel de piou bi ræse ya waan; ku Gam, ben ka cii Nhialic ke lek e ne yeThakamentneic ya cœk ne gam.

*Thiec.* A yeŋo yene miththii bapthith ke ke kor ke kek ci keekake ye leu ne luoi?

*Gam.* Aayeke luel ne Koc Yiith ye to ne nyinken yic; yelusle abik ya dhiil ne luoi ne gupken te cik kek dit.

*Thiec.* Yeŋo e gme Thakarament de Mith Theei de Benydit?

*Gam.* Ee gme bi ya ciit de nhom ne nyindhia de thon de Kritho, ku de Kapieth yuukue loom ne yen.

*Thiec.* Ye banj biyic ka cin de Mith Theei de Benydit ya ŋo?

*Gam.* Ee ya Mono ku Piukeabisi, cii Benydit ke luel ye bi ke ya loom.

*Thiec.* Ye banthin ka ke ci nyuooth ya ŋo?

*Gam.* Ee ya Guap ku Rism

de Kritho, ka yeke kap ku lom ke neyic ne koc naŋ adot ne Mith Theei de Benyditic.

*Thiec.* Yee Kapieth ŋo yuukue loom ne keek?

*Gam.* Ee ya rier ku jon de tiipkuo ne Guap ku Rism de Kritho, ci man ye gupkuo rier ku jotki ne Mono ku Piukeabisi.

*Thiec.* Yeŋo ye koer enoŋ koc ye ben te de Mith Theei de Benydit?

*Gam.* Ee bik roth ya caar lan cik kek kepieth wel neyic ne rsec theerden, ku yeki pieth naŋ bik ya cath ne piir jotie; ku yeki naŋ gam ye piir ne kac de pion de Nhialic ne Kritho, ku yeki thonde tak ne lec; ku yeki naŋ nhier kene raan eben.

¶ *Awut, ŋek ne Kanithadeic, abi mith ya pioc ku cier ke ne koc nhim luaak, ne akol de Nhialic eben ku Akol Lajik, te cii Cier de rou de Lon Theei thok (ka ne akol bii Bicep yien nyooth), mith cike tuoc en, te yen e tak ke piath ne yon kok ke Katekithim.*

¶ *Ku wunken ke mith, ku marken, ku banyken, ku diarditken, aabi mithken, ku awut, ku koc ye pioc, aabikke ya cok bo Lussek ne kol ci nyooth, (keek kek ka ken pioc ne Katekithim,) ku bik ya piŋ ne rieu ku ye ke pioc ne Awut, agut te cik kek keekake nyic kedhia, ka cike nyooth bik kek ke ya pioc.*

¶ *Na ci Mith dit ku leuki luel de Gam de Druuuc ku Lon de Benydit, ku Loon Keethier ne thonden; ku leuki gam de ka yeke*

*thicc ke ne yekatekithimneic; ke kaabike bei enoŋ Bicep. Ku meth eben abi ya naŋ Wun ka Man de Nhialic bik ya Duleek ke Cokrirde.*

¶ *Ku na ye Bicep ye luel bi Mith ka koc kok bei enoŋ en bi ke cokrir, ke Awut, ŋek ne kanithadeic, abi waragak gar Bicep ne rinken ku runken keek koc to ne Kanithadeic, nyic keek ke kek piath bi ke yien Bicep bi ke cokrir. Ku na yee Bicep gam, ke kaabike ya cokrir ne keecok biotika.*

LUOI DE COKRIR

KA KEN DE CIIN NE KOC CIKE BAPTITH NHIIM,

KU CLK

XET NE KOL E NYINY E KAD.

¶ *Ne kol ci luel ke koc kedhia, koc bike cokrir, aabike cok cir roth ne Bicep nhom; ku yen (ka ye Awun de ci taan) abi keeWelke ciir, ka de ci nyooth.*

**K**OC nharke ne Benydit, Kanitha ee luoi de Dutuuc ke Kritho kaar ne luoi yee kek Cokrir loi. Ayuku yok wuula ne capta bet de Luoi de Dutuuc:—

Ku koc ci thiai aa wet caath ne bei yic weet kek koc. Go Pilip lo pan e Thamaria le koc lek Kritho. Xon yi gamki wel pieth ke Pilip ciir keek ne cej de Nhialic ku ne rin ke Yecu Kritho, e ke baptithke yi roor kene diar. Na ci Dutuuc to ne Jeruthalem ye piq ke Thamaria ci wst de Nhialic gam, goki Petero ku Jon tuoc. Goki lo ku lonki ne keek bik Jon diit Lajik lom; aake kenke guo nyuoc. Aake baptithke ne rin ke Yecu Kritho kepec. Goki kecin kan ne kenhiim, goki Jon diit Lajik lom.

Kacigoor aaye wo pioc ne yekene ne mioc pieth peei de Jon diit Lajik ci gam ne ken de ciin ku lon: Yen na ye yemiocne ben enon Nhialic ne guapde, ke ne wo lon Nhialiny Non rier eben, wo koc to eene, bi ke cok rir ne Jon diitden Lajik ne yeCokrirneic, kek koc ci cok ye mithke ne Baptith.

Yen we koc bi cok rir, abak luel ne yemsen ne keekoc ci gueerke nhiim, wuo wo ci pieth lo kac, ne kuny de yemiocne, buk luoi de piirda ya loi ne gam de Krithoic ku ne luoi de pion de Nhialic ku loonke; ku buk gam ne koc yic wuu wo bi luoi de Kirithanoi ye dhiil ne luoi, luoi ci Baptith wo mac thin.

¶ *Emeen Bicep abi jam, Ye*

**Y**EMEEN, dhuokka wel riirkuon yic ku cien ecene we cien ne Baptinghuon? Dhuokka keyic etene ne Nhialic nyin, ku ne koc nyin, koc ci gueer eene? Dhuokka keyic e ke rir, ku gamka ne wepieth ke we bi kan kedhia ya cok gam ku yaka ke loi, kan kedhia ka eke cakke luel yon?

¶ *Ku raan eben abi gam ke piq, Ye*  
Yeneka luoi.

*Bicep.*

**K**ONYDA ee to ne Rin ke Benyditic.

*Gam.* Man e cak nhial ku piny.

*Bicep.* Eewuubi Rin ke Nhialic bi ke ya leec;

*Gam.* Emeen agut en atheer wada.

*Bicep.* Benydit, piq lon da.

*Gam.* Ku ne cotda yet enon yin.

*Bicep.* Lonku.

**N**HIALINY Non rier eben ku ye piir atheer, yin man ci keawuutkukke cok beere dhieth ne Piu ku ne Jon diit Lajik, ku ca ke yien pel de karecken kedhia; Ye ke

cok rir, wo lon yin, yin Benydit, ne Jon diit Lajik, Dudut, ku ye ke cok cil ne nyindhia ne mioc diitdun de thieidu; ku weei de tak ku rier e piou; ku weei de nyiny e kan ku luoi yic lajik; ku ye ke thion, yin Benydit, ne weei de rieu lajik, ne yemsen ku atheer wada. Amen.

¶ *Emeen te cik kek kenhiol tuk ne Bicep nhom, yek ku yek, ke kabi yecin ya kan ne yek nhom ne keek, ku ye jam, Ye*

**Y**E yemenhdune (yeawundune) gel, yin Benydit, ne athieidun nhial, bi ya dhiac, ke ye kedu atheer; ku bi ya cil ku cil ne akol yic ne Jon diitdun Lajik, agut ben ben ben ne cejndun ye to atheeric. Amen.

¶ *Emeen Bicep abi jam, Ye*  
Eeyabi Benydit ya to kene week.

*Gam.* Ku ne ye to kene tiepdu.

¶ *Aatusk nhial kedhia ku jam*  
*Bicep, Ye*

Lonku.

**A**WADEN to Nhial, Rinku aabike ya rieu. Cok cejndu cok bo. Ye piandu cok loi ne piny nhom ne cit piny

nhial. Ye wə miəc ne yekole buk ya cam. Ye wə puəl ne kareəkuə, ci man ye wə kəc ye kerac lui wə puəl. Duəne wə cək ye them. Ye wə luək ne kerac. Amen.

*Ku ye Lone.*

**N**HIALINY Nəŋ rier eben ku ye piir athəer, yin man ye wə cək kər kaŋ ku yuku ke loi, ka ye piath ku yiki ka ke yipiəu; Yin laŋku ne piath koor ne keəwuut-kukke, ci wə ke wəcin kan ke yeməen (ci lui yən de Dutuuc-kuk lajik), bi ke nyuəoth (ne yecine) ne piathdun de piəu ku thisidun piath ne keek. Ne ciindun de wuənden, wə laŋ yin, ne ye tə ne kenhiim athəer; ne Jəŋdiitdun Lajik ne ye tə ke ke athəer; ku ye ke yəm ne nyic ku ne lui de

¶ *Acin ran bi ya pal te de Man Lajik ke yoot ke kene guə cəkrir, ku na ci rot juir ku nəŋ piəu bi cəkrir, ke kacin ke pen en.*

Wetdu, bik piir athəer loom; ne Yecu Kritho Bənydiitda, man piir kene yin ku Jəŋdiit Lajik, yaka Nhialiny tok athəer. Amen.

**B**ENYDIIT Nəŋ rier eben, ku ye Nhialiny ye cəŋ athəer, wə laŋ yin, wuu ye wə yal piəth ku wəgup, ku ye ke thiei, ku ye ke dək, ne dhəl ke looŋku, ku ne luəiden; bi wə ya gel gup ku tiipkuə ne gel diitdu, yetene ku athəer: ne Yecu Kritho Bənydiitda ku Duluənda. Amen.

¶ *Yeməen aabii Bicep ke thiei, jiem yela,*

**E**EYABI Thisi de Nhialiny Nəŋ rier eben, Wun, ku Wa, ku Jəŋdiit Lajik, ya tə ne wenhiim, ku ye cəŋ kene week athəer. Amen.

## COK KE LUI LAJID DE THIEK.

¶ *Ketueŋ, Kəc thiek kedhia aabike ya luel luəŋ de Nhialic ne Thandei keediak, ne Loy Miakdur cislic ka Loy Theei, (te cin en Loy Miakdur) te cii Cier Cien thok ne yetəŋe, ke Awut abi ya jam yela, Ye yan luel thieŋ de yii R.—kene R.—. Na nəŋ ran toŋ de week nəŋ ke nyic, ke bene keekəcke cuək məet ne Thieŋ Lajik, ke ne luel.*

*Yekene yenekee thiec tueŋ (de rou ka de diak.)*

¶ *Ku na ce kəc thiek cik ye kəc ke Luəŋ tok, ke kaabike ya thiec ne Luek yic kedhia, ku kacin Awun toŋ bi thiek luel keek te ken kek waragak bei enəŋ Awun de ti, waragak cene keek thiec naadiak.*

¶ *Akol ka thaa cene Lusi Lajid de Thiek nyooth, abii kəc thiak roth abik kek roth mat ne kəc ke Kanitha yic, kene kəc reer keek ke ku məesthken; ku kaac Moc ne cin cuək ku Tiik cism, ku jam Randit,*

**K**ƏC nharke, wə ci gueer keene ne Nhialic nhom, ku ne keekəc ci gueer eeneke nhiim, buk yerane ku yetiŋe maat ne Thieŋ Lajik. Ee ya lui piath, lui cii Nhialic cak yən cine raan kerac, ye wə nyuəoth man ci kum yee Kri-tho mat kene Kanithadé. Ku yeləine acii Kritho dheəŋ ku cək diik ne təden e tə en, ku kegsie ci kan loi ne Kana de Galili; ku cii Paulo Cithiei luel ye bi ya risu ne raan eben. Yen acin ran toŋ bi ye ya rusət ku yee loi, ke ken kan cist, ku cii ye ye nyic lan ye

kethiek, bi kəer rəec de guəp ya gam, ci lai man kuc kaŋ. Abi ya loi ne rieu, ku cin awac ku ye cien abanban, ku ne rieu de Nhialic; ku bi ya tak ye yəŋo e ciske Thiek.

Ketueŋ, Ee cak bi mith ya dhieth, bi ye ya cək cil, bik Bənydit ya risu ku ye ke gel; ku bik ya lec de Rinkeek lajik.

Ke de rou, Ee cak bi ya wal de kerac, ku yee nyisi de bal; bi kəc ci roth ye leu ne tiət bik ya thiek, ku yiki roth muk yiki ker piəth ke guəp de Kritho.

Ke de diak, Ee cak bik roth

ya kusek, ku yiki roth kony, ku yiki kepieth duut, ci man yee keek roth dhiil ne luui, *nsk* ke *nsk*, ne piathic ku ne rsecic. Ke de yeluwine acin en ran nōj ke leu ne luel ke ci ke bi kusek, na tō, ke ne jam, ka miim athær.

¶ *Ku kabi koc thiak roth yook, Ye*

**WE** thiscke ku yook we, Ya ci man bii we ye dhuk ne kol diit de luk, miak te nyoothe kamuōny ke raan eben piou, na nōj ran de week weerou nōj ke nyic ke bi we peen ne kueek de roth ne Thiek ci man de loj, ke ne gem ne yemsen. Yaka nyic apiath, koc kedhia koc ken roth kusek ci man de wet de Nhialic, aakeneke ya kusek ne Nhialic, ku thien den acie cist loj.

¶ *Yekol de Thieke, na nōj ran nōj ke lucl, ke cene ke leu ne mest ne Thien Lajik, ci man de loj de Nhialic, ka looj ke yeCene; ku nōj kan yic lucl ne keek, ke lucl de Thiek abi cok yok ke to agut te cene yic caaric.*

¶ *Ku na cin ke pen ke ci yok, ke Awut abi jam, Ye*

**R.** BA yetiņe loom ne ye ciēņ ci man de loj de Nhialic ne luoi lajiņ de thiek? Ba ya nhia, ku yee duut piou, ku yee risu, ku yee gem ne becic ku ne pialic; ku yee rot pen diar koc, ku yee to ne yen yetok abac, ne run kedhia run piir week ke?

*Ku kabii Moc dhuk, Ye*  
Aba ya loi.

¶ *Na re ke Randit abi Tiik yook, Ye*

**R.** BA yemonye loom ne ye monyduun thiak yin, ba ya ciēņ ci man de loj de Nhialic ne luoi lajiņ de thiek? Ba welke ya gam, ku yee luoi, ku yee nhia, ku yee risu, ku yee gem ne becic ku ne pialic; ku yee rot pen roor koc, ku yee to ne yen yetok abac, ne run kedhia run piir week ke?

*Ku kabii Tiik dhuk, Ye*  
Aba ya loi.

¶ *Na re ke Randit abi jam, Ye*

Yeņa e gem yetiņe bii yemonye thiak?

¶ *Dek kabi rot gam. nek yela.*

¶ *Awut abi Tiik loom enoj wun ka methe, ku cok dom Moc ciin ne ciin cuec, ku dom Tiik Moc ciin ne ciin cuec, ku kuany Moc Awut cook ne lucl de yeke ci goore.*

**XAN R.** an lom yin, yin R., ke yin ye tin dien thiak, ba ya kedie, ku ya yi muk ne yekole alogut, ne piathic ku ne rsecic, te nōj wook kan ku te cin wook kan, ku ne becic ku ne pialic, ba yi ya nhia, kuook ne yin, agut te bii thou wo paak, ci man de loj de Nhialic, ku yekene ayan pek ne yin.

¶ *Aabi kecin puol; ku beer Tiik Moc dom ciin cuec ne ciin cuecde, ku kuany Awut cook ne lucl de yeke ci goore.*

**XAN R.** an lom yin, yin R., ke yin ye mony dien thiak yen, ba ya kedie, ku ya yi muk ne yekole alogut, ne piathic ku ne rsecic, te nōj wook kan ku te cin wook kan, ku ne becic ku ne pialic, ba yi ya nhia, kuook ne yin, ku ya welku piņ, agut te bii thou wo paak, ci man de loj de Nhialic; ku yekene ayan pek ne yin.

¶ *Aabi kecin beer puol; ku gem Moc gem Tiik jonh de ciin, ku ken ne kitap kou kene misc de Randit ku Katip. Ku Randit abi joth loom, ku yin Moc bi pisth ne Tiik ciin ciin thin de guan de ciin ciem, ku dhia Moc ke muk joth eeti, ku kuany Randit cook, jiem, Ye*

**YEJONHE** athiak yen yin, yin ya door ne guapdie, ku keriscdie eben apal yin: Ne rin ke Wun, ku Wa, ku Jondiit Lajik. Amen.

¶ *Moc abi joth jal pal ne Tiik ciin, ku tukki kenhiol, ku jam Awut, Ye*

Lōjku.

**NHIALINY** ye ceņ athær, ducien de raan eben, ku yee dugel, dumiony de athiei de piou eben, megony de piir athær; lōnye keeawutkukke lōnye ke athieidu, yemonye ku yetiņe, koc thieikuke ne rinku; bi keekocke bik cist Yithak ku Rubeka, koc eke ci ceņ ne pian adooc, bik met ku mel cik kueeņ ne roth bik ke ya muk, ku yiki ke loi, (ku yejonh ci gam ku lome ee cin de keekake),

ku bik ya ceŋ ne nhier lacapic ku ne dœoric, ku bik ya piir ci man de loŋdu; ne Yecu Kritho Benydiitda. Amen.

¶ *Aabii Randit ke maat cin cin cucc, ku jiem, Ye*

Ye kœc cii Nhialic ke ya kusek ne ye cien ran ye ke paak.

¶ *Awut abi jam kene kœc, Ye*

**N**A ci R. ku R. cik mat ne thien lajik, ku cik luel ne Nhialic nhom, ku keekœc tœ eeneke nhiim, ku cik pek ne roth ne yekene; ku cik yekene nyuœoth ne gam ku lom de joth ku man de ciin; ke kaya luel ya kaaya yii nek ke tiik, ne rin ke Wun, ku Wa, ku Jœndiit Lajik. Amen.

¶ *Ku Awut abi yeThieie mat thin.*

**E**EYABI Nhialic Wun, ku Nhialic Wa, ku Nhialic Jœndiit Lajik, eeyabi we ya thiei, ku ye we gel, ku ye we muk; eeyabi Benydit we ya nem apiath ne kac de piou; ku yee we thien ne athi eben ku rier, bak ya ceŋ etok ne

yepiireic, ku bak ya nan piir athœer ne ceŋ bi ben. Amen.

¶ *Te yee Awut ka Katiip lo te de Agen de Benydit, ke yeDine abi luel ka ket.*

DIT 128. *Beati omnes.*

**K**œC aaye thiei, kœc kedhia **Ye Ye** | -koba | risu: ku **yiki** | cath ne | dholde | -ic.

2 Yin bi keduun ye loi ne **yiciin a** | -ba ya | cam: yin ye tœ ne **piathic, ku** | yin bi | piou ya lo | -yum.

3 Tinđu **abi ya cist a** | -biny ye | luœk: **ye tœ ne** | pany de | yondu | nhom.

4 **Mithku** aabi ya cist ker ke olip, **yiki a** | -gendu | keer:

5 **Yeran** bi ya thiei yalane, **ee ya** | ran ye **Ye** | -koba | risu.

6 **Yekoba** ye ben ne **Dhion** | abi yi ya | thiei: ba Jeruthalem ya nem ne **kusthic ne** | run ke | -dhia yin ke | piir.

7 **Ee yic**, ku ba **mith ke** | **mithku** ya | nem: **ku yee dœor** | nem ne | **Yithrael** | -ic.

Eeyabi nhuom ya **tœ kene** | Wun ku kene | **Wa**: ku **kabi ya tœ e** | -ya kene | Jœndiit La | jik;

**Acit** | yœn thœer | tuen: ku **mœen, ku** | thœer wa | -da. A | -men.

*Ka yeDine*

DIT 67. *Deus misereatur.*

**E**EYABI Nhialic piou ya | kac ne wœk, ku | thiei wœ: ku **rueer wœ ne ye** | -nyin, ku | kœc piou ne | wœk:

2 **Bi dholdu** | nyic ne piny | nhom: ku bi **luœndu** | nyic, ne | juur ke | -dhia.

3 **Cœk rœt** | lec ne kœc, | Nhialic: **neyic**, | cœk rœt | lec ne kœc ke | -dhia.

4 **Cœk juœr** mit piou ku **ketki ne** | **piœth lo** | -yum: yin bi kœc luœk **nejik, ku** | dœk juœr | tœ ne piny | nhom.

5 **Cœk rœt** | lec ne kœc, | Nhialic: **neyic** | cœk rœt | lec ne kœc ke- | -dhia.

6 **Piny** | abi ya cil ne | kake: **Nhialic abi** | wœ ya thiei, | Nhialiny-da, ne | -yic.

7 **Nhialic** | abi wœ ya | thiei: ku **kabii** | piny thok e | -ben ya | risu.

Eeyabi nhuom ya **tœ kene** | Wun ku kene | **Wa**: ku **kabi ya tœ e-** | -ya kene | Jœndiit La- | -jik:

**Acit** | yœn thœer | tuen: ku **mœen, ku** | thœer wa- | -da. A- | -men.

¶ *Na ci Dit thok, ke Moc ku Tiik aabi kenhiol tuk ne Agen de Benydit lom, ku*

*kaac Randit ne Agen lom, ku wel yenhom keek, ku jiem, Ye*

Benydit, cœk yipiou cœk ye kac ne wœk.

*Gam.* Kritho, cœk yipiou cœk ye kac ne wœk.

*Awut.* Benydit, cœk yipiou cœk ye kac ne wœk.

**A**WADEN tœ Nhial, Rinku aabike ya risu. Cœk ceŋdu cœk bœ. Ye piœndu cœk loi ne piny nhom ne cit piny nhial. Ye wœ miœc ne yekole buk ya cam. Ye wœ puœl ne kareckuœ, ci man ye wœ kœc ye kerac luœi wœ puœl. Duœne wœ cœk ye them. Ye wœ luœk ne kerac. Amen.

*Awut.* Benydit, yee awundu luœk kene nyanawundu;

*Gam.* Kœc ye roth gei ne yin.

*Awut.* Benydit yee ke lœny kony teduun lajik;

*Gam.* Ku yee ke gel agut awœds.

*Awut.* Ne yin ye ya te riir yee kek ket thin;

*Gam.* Ne kœc nœŋ ater kene keek.

*Awut.* Benydit, piŋ lœnda;

*Gam.* Ku ne cœlda yet enœŋ yin.

*Awut.*

**N**HIALINY de Abayam, Nhialiny de Yithak, Nhialiny de Jakob, yee keea-wuutkukke thiei, ku com koth ke piir athær ne kepieth, bik kapieth yee keek ke pioc ne Wetduun Lajik bik ke ya loi neyic. Yee ke nem, Yin Benydit, ne kacduun de piou pan nhial, ku yee ke thiei. Tooc cin thisidu tuoc Abayam ku Thara ne duot diitden de piou, yene yin thisidu lony keeawuutkukke; bik piõndu ya loi, ku ba ke ya gel, ku bik ya ceñ ne nhierduic agut te piir keek, ne Yecu Kritho Benydiitda. *Amen.*

¶ *Yelõy biothe aci bi ya luel, te cii Tiik runkeek ke dhieth thol.*

**B**ENYDIIT kœc piou, ku yee Wun de pan nhial, yin man ci raan eben cœk kuot ne miocduun piath; Yin lan̄ku, wuu ba keekœcke keerou ya kony ne thisidu, bik mithken ya dhieth ke ke juec, ku bik ya ceñ etok ne nhier de Nhialicic ku ne luoi piath, agut te bik kek mithken ya nem ke ke ye cil ne luoi de Kirithanoic ku ne luoi lajikic, bik ya lædu ku rieudu; ne Yecu Kritho Benydiitda. *Amen.*

**N**HIALIC, yin, yin man ci kan̄ kedhia cak ne rier gokdu; ku yin man ci luoi taau (te cii kœk lo, kene ku kene,) bi gœc de tiik ya ben bei ne moc, (man ca cak ke thõje rœt); ku ca ke nuœt netok, ku ca kœc pioc wu kacie cist loñ bi kœc cake kusek ne Thiek bi ke ya paak: Yin Nhialic, yin man ci luoi de Thiek thiei agut kepieth ci kum, bi man cii Kritho mat kene Kanithade ya nyuœth; Yee keea-wuutkukke nem ne kac de piou, bi yemonye yetiñe ya nhier, agut te gem en rœt ne yen, ne Wetdu (ci nhier e yee Kritho Kanitha tiñde nhier, agut te gem En rœt ne yen, ku yee nhier ku yee nem apiath ci man de yeguœp), ku bi yetiñe eya bi monyde ya nhier, ku yee cien ateere ku yee nan̄ adot, ku yee welke gam; ku bi diar lajik ya bioeth cok nedi, ku ne luoi piath ku dœr. Benydit, yee ke thiei keerou, ku cœk ke ye adiiit ke ceñ athærdu; ne Yecu Kritho Benydiitda. *Amen.*

¶ *Randit abi jal jam, Ye*

**N**HIALINY Nœñ rier eben, man ci kuarkuœk tuen̄ cak, yii Adam ku Kaba, ku ci ke thiei ku mœt ke netok ne

thiek; eeyabi we ya lony kuesth de athiseide, ku bi we ya cœk lajik ku yee we thiei, bak ya loyum ne yepiou ne gupkuœn ku tiipkuœn; ku bak ya ceñ netok ne nhier lajikic ne piirduœn. *Amen.*

¶ *Na ci yekene thok, ku cin Weet leke keek luui yee Moc Tiik luoi ku luui yee Tiik Moc luoi, ke Awut abi yeke biothe ciir.*

**W**EEK wedhia we kœc ci thiek, ku ci we thiak, ka we kœc ye luoi lajiñ de Thiek taau ne weyeth; piœñka jam yee Kecigœr lajik jam ne luoi bii moc tiik ya luoi, ku luoi bii tiik moc ya luoi.

Paulo Cithiei ee jam ne Thon lek Epethioi, ne Capta dhiec, yeloñe ayee cœl kœc ci thiek kedhia; Ye we roor, yaka diarkuœn nhier, ci man ye Kritho Kanitha nhier eya, ku gem rœt ne yen; bi cœk lajik te cen en waak ne piu kene wet, bi kanitha cœk ye kede, kanitha de nuœm, cinic acuœl, ku ken rœt ruœt, ku cinic kœk yinya; ee bi ya lajik ku ye yic cien awac. Yenekee cœk bii roor diarken ya nhier eya ci man de gupken. Ran ye tiñde nhier e kee rœt nhier: ne ke cin en ran ye riñde kan maan;

aye dœp ku yen kok, yenekee cœk de Kritho eya kene kanitha, ne ke ye wœ ya ka ke yeguœp; ku yeku ka ke riñde ku yomke. Yeluoine abii raan wun ya waan ku man, ku le ceñ kene tiñde; ku jœlki ya riñ tok keerou. Yekene ee kediiit ci kum: an ye jam ne Kritho ku kanitha. Yen ye ñsk ne week yee tiñde nhier ci man de yeguœp; ku ne tiik ye monyde rieœ.

Paulo Cithiei ee besr jam eya kene kœc ci thiek kedhia, ne lek lek en Kolothai; Ye we roor, yaka diarkuœn nhier, ku duœke piœth ye kœc enœñ keek.

Piœñka ke cii Petero Cithiei, Metuny de Kritho, ku yee ran e ci thiek ne guœpde, ci lek kœc kedhia kœc ci thiek; Ye week eya, we roor, yaka reer wene diarkuœn ke we ye roth nyic, ku yaka tiik theek ci man de tony niœp, ku ci man ye we adiiit netok ne athiseide de piir; kelke lœnduœn bi ya gel nhom.

Yemœœn luui yee moc tiik luoi acak piñ. Ku week we diar, piœñka ku piœcka ne luoi bii we roorkuœn ya luoi, ci nyuœth cene ye nyooth ne Kecigœr lajikic.

Paulo Cithiei, ne yeThon toñ de Epethioineic, ee jam; Ye we diar, yaka to ne rier de roorkuœnic, ci man toœ we ne



ke de Benyditic. Ne ke ye moc yen ya nom de tiik, ci man ye Kritho eya yen ya nhom de kanitha, ku ci rot cok ye delusen de guap. Ku ci man toe kanitha ne risr de Krithoic, ne yene ye cok de diar eya enon roorken ne kerisc eben. Ku beer jam eya, Ye ne tiik ye monyde rieu.

Ku Thon de Kolothai, ayooke Paulo Cithiei week ne yepiooce; Ye we diar, yaka to ne risr de roorkuonic, ci man pieth en ne Benyditic.

Petero Cithiei ee we pioc necok, ne jam cen jam; Ye we diar, yaka wel ke roorkuon gam; ne ke na ci koc wet ye cak gam, e kaabike ya loom te

¶ *Apiath bi koc pioc roth thiak bik Man Lajik loom ne kol de Thiek, ka Man Lajik bik dac yok te cii Thiennden thok te liiu en ne yekole.*

cin wet ne lugi pieth de diarken; ne dai ye kek daai ne rerduon ye we reer emath. Duoka cej-duon ye cok cit yuii de nhim de biak biyic, ku cej de guenjini, ku pioth de alath; ne ye cist ke cii raan thian ne yepiou, ke ye pieth ku cii ye riak, ke de pion lugi ku pion lo diu, yen man ye ke de ciin gok ne Nhialic nyin. Ee yin-la von diar lajik eya, ye roth gsi Nhialic, aake ye roth kusem ne ka ke dheen, ku yiki wel ke roorken gam; ci man e ye Thara wel ke Abraham gam, ye cool ye beny; man ye mithke week emane, te ye we lui apiath ku cak ye rioc ne ka yeneke gai ne rioc.

## COK KE THIED DE KOC CI THOU.

¶ *Yeluzine aci bi ya loi ne ran thou ke kene baptith, ku ran ci nyaai ne Man Lajikic, ku ran ci rot nok.*

¶ *Randit kene koeke aabi guap loor Luak thok, ku kabik yoor te leere ye Luck, ku te leere ye te de ran, ke kabi jam, Ye*

**X**AN ye jon de rot ku yaa piir, aluel Benydit: ran ye ya gam ku ne ci cak thou, e kabi piir: ku raan eben ran ye piir ne yan ku ye ya gam, acie kan thou. *Jon 11. 25, 26.*

**X**AN nyic Duwerdie ne piir, ku kabi koc ne piny nhom ne kol cisen. Ku na ci deldie cak lucl, ke an bi Nhialic nem ne rinjie: aba nem ne guopdie, ku kaban daai, acie ran de. *Job 19. 25, 26, 27.*

**A**CIN ke cuk bsi ne yepinye nhom, ku kacin ke buk ya leu ne nyiei thin: acii Benydit miac, ku kacii Benydit beer nyaai; eeyabi Rin ke Benydit bi ke leec. *1 Tim. 6. 7; Job 1. 21.*

¶ *Te cik kek yeet Luck, ke yeDine abi lucl,*

DIT 39. *Dixi, custodiam.*

**A**CA lucl, ya ba | luclidie ya | nem: lan | ban ya | wuoc ne ya | -liep.

2 Xan bi yathok ya muk, ci | ke ci duut ne | laak: te | toe koc | rac ne ya | -nyin.

3 Liemdie aca | muk, bi cisen ke | lucl: an ci mim agut wel | piath, te | cak yen tok ku | dhiau.

4 Xan ee ci piou leth ne bian thin, ku te tak yen | yala, ke mac | tul: e | -la ka yan | jam ne ya | -liep;

5 Ya Benydit cok ya nyic thokdie ku | ciin de | nincie: ba | piir ban | piir cok | nyic.

6 Dem, yin ci akolcie | cak ci them de | ciin: runcie aacie kan enon yin, ku raan eben ye | piir ee | cilic e | -ben.

7 Raan ee cath ne atiepaic, ku ye | nueny ne ka ke | cilic: ee weu | kut ku kuc | ran bi ke | look.

8 Yemsen, Benydit, keno ye nothdie; nothdie ato | ne yiyic ne | -yic:

9 Luak ya ne awanydie eben; ku | duone | acibeel cok | wai ya.

10 An ci athok kuəot, ku thonđie acaa **liep**; | ne ye yin e | loi yen:

11 Nyaie **lunydu enoŋ** | yan; an ye | thou te cin | thisidu.

12 Na yee raan waai ne kerac, ke yin **cok** dheende **cok** **jiel**, ci | kom ke a | -lath: **yen** | raan eben | ee ciel | yapic.

13 Piŋ loŋdie, Benydit, ku ye **cordie** | dot ne yi | -yith: **duk ya** | mim ne dhiendi | -en de ya | -nyin.

14 **An ye a** | -lei enoŋ | yin: an **ye aba** | -kok, ci man de | kuarkuo ke | -dhia.

15 Pel an **nemaath ba** | rierdie bser | yok: ka ŋoot ka ken lo **you wei**, | laar te | cene ya beer | ŋem.

Eeyabi nhuom a **to kene** | Wun ku kene | Wa: ku **kabi ya to e** | ya kene Joŋdiit La | -jik;

**Acit** | ŋon theer | tuenj. ku **meen, ku** | theer wa | da. A | -men.

DIT 90. *Domine, refugium.*

**Y**EKOBA, yin ci ya tedən de **thiaan**, | ne kuat e | -ben:

2 Xon ŋoote kur e ke ken guo tuol, ku ŋoot tiop nhom ke kene **cak**, ke yin ee yin ye Nhialiny ne yin **to, ku ye** | dhia a | -gut en a | -wede.

3 **Raan** | ayee | riok: ku bseere **dhuk luel**, | Wu bseerke | ben, **mith** ke | raan.

4 Run keetim **enoŋ yin** | aacit | waar: **aaye** | lo ci | tist de | wseer.

5 Aaye ciŋt nin de **nyin, te** | cin ke guo | dhioi: ku **kaaye** | thook ne yelan | -toŋe ci | noon.

6 Ee **nok miak** | -dur, ku ye | cil: ku na ye **thei, ke** | ŋer, ku **cok** | thiaan, ku jol | nooc wei.

7 **Wo ye** | thook ne | yokdu: ku **yuku rioc ne** | keddiit | -dun de yi | -piou.

8 Karsckuo **aacake** | cop ne yi | -nhom: ku **ræc** | -den ye | muoony ayin | daai.

9 Na ye **yok, ke a** | -kolkuo kaa | maar: wo ye **akolkuo** | thook ci | akokol ci | ciir.

10 Akol yee wo ke piir aaye run keethierdhorou, ku na cak **raan rier a** | -cuup thier | -bst: ke rirde ee ya **dek ku dhieu**; ku | jol guo | thok, **cuk lo** | you.

11 Ku yeŋa ye **rir de** | yokdu | kaaric: ku na cak raan **bser rioc** | miak, ke | yokdu ka | -thoŋ.

12 Yen ye wo **pioc buk** | ninkuo ya | kueen: **buk wo** | -pioth ya | gam nyiny de | kaŋ.

13 Bseere rot **dhuk, Yekoba,** ne | thok de | kaŋ: **ku ye a** | -wuutku | ye ke | thiei.

14 Kueth wo ne kac de **yipiou, ku** | doc **cok** | bo: buk

**pioth ya loyum ne a** | -kolkuok ke | piir ke | -dhia.

15 Bseere wo duut **pioth** ne **keeakol** | cin ke wo | waaike: **ku run ci** | wo ke ka | -dhal wo | guum.

16 Ye **awuutku** | ye ke nyuoth | luoidu: **ku ye** | **mith-**ken | ye ke nyuoth | nuomdu.

17 Ku ye nuom de dit de Benydit **Nhialiny** | -da ye to ke | wook: **cok luoi de cinkuo ye kut, ne** | luoi de | cinkuo | kuot.

Eeyabi nuom a **to kene** | Wun ku kene | Wa: ku **kabi ya to e** | ya kene | Joŋdit La | -jik;

**Acit** | ŋon theer | tuenj: ku **meen, ku** | theer wa | -da. A | -men.

¶ *Cier abi bioth cier ci kusny bei ne capta thier ku dhiec de Thon tuej de Paulo Cithiei lek Korinthoi.*

1 Kor. 15. 20-26, 35-58

**Y**EMEEN Kritho ee rot jot ne thouic, Ee ya akon de koc ye niin. Thou ee bo ne raan, ku beer jon de rot ber ben ne raan. Acit man ye koc thou kedhia ne Adam, yenekee **cok bik kek** ya piir ne Kritho. Ku **nek** ne nyindeic, Kritho ee

ya akon, ku koc ke Kritho aabi ye kuany cok ne jon de rot ne bende. Ku bo thok, te ben ceŋ gam yin Nhialic, Wun; te cen dok eben nyaai kene rier eben. Abi ceŋ ne riel ya dhiil, agut te cen koc noŋ ater kene yen kac ne yecok. Ater cisen bi nyaai ne kaŋ cok kedhia ee thou.

**Dek** kabi thiec, Ye ye koc ci thou roth jot **yikde?** ku yiki gup yende te bii **kek?** Yin ye acim, ke ye com acie kul, ke ken guo thou. Ke ye com acie yeguop e ye tuol, ee nyin, ayin ya nyin de raau, ku lan yen nyin de. Ku Nhialic ekee ye yien guop, ne taŋ cene **tak**, ku noŋ nyin eben guopde peei. Riin eben ace thoŋ; raan ne riin de, ku lei ne riin de ku **rec** ne riin de, ke dit ne riin de. Kanhial aato eya, kene ka ke piny nhom; nhuom de kanhial aloi, ku nhuom de kapiiny aloi. Akol ke nhuomde, ku peei ke nhuomde, ku kuel kene nhuomden, kuel aacii nhuom ke thoŋ. Yenekee **cok** de jon de rot de koc ci thou. Ee com ku lee luel; ee rot jot ku cii luel: Ee com ne nyillic; ee rot jot ne nhuom. Ee com ne niopic; ee rot jot ne rier. Ee com ne ye guop de raan, ku jot rot ke ye guop de wei. Na to guop de raan, ke guop de wei ato eya.

Yenekee goor yala, Ya Adam ran tuen ee ya tiap ye piir; Adam cisen ee jal ya jon ye koc yien piir. Ke de jok ace to tuen, ee ke de guap yenekee to tuen; ku ke de jok ato cisen. Ran tuen e ye ke de piny, ee kepiiny; ran cisen e ye kenhial. Acit man de kapiiny, yenekee cok de koc piiny eya; acit man de kenhial, yenekee cok de koc nhial eya. Acit man non wo ke thon ke kepiiny, yenekee cok bi wo nan ke thon ke kenhial eya. Yekene eka luel, west ke awa, ya riin ku riem aace cej de Nhialic leu ne lok; keyeluel aci kecieluel ye leu ne lok. Demka, we ya lek kecikum; Ya wo ci bi niin wodhia; wo bi waar wodhia, elantontei, ci lo nieu ne nyin, ne kuoth de tuun cisen: tuun abi kooth, ku koc ci thou aabi jot e ke cieluel, ku wo bi waar. Yeke yeluele abi kecieluel dhiil ne cej, ku yekeyethoune abi keciethou dhiil ne cej. Na ci yekeyeluele kecieluel cej, ku na ci yekeyethoune keciethou cej, ke wet abi ya yic wet ci goor yala, Ya thou acii tiem liek. Yin thou, to tiemdu eno? Yin thou, to munydu eno? Muny de thou yenekee rsee, ku rier de rsee yenekee lon. Eewuubi lec ya to ke Nhialic, man ye wo yien tiem ne Yecu

Kritho Benydiitda. Yen, west ke awa nhiarke, yaka kooe, ke we ci roth week; yaka kueth ne luoi de Benydit ne nyindhia, ne nyiny nyic we luoiduon ke cie ke de cislic enon Benydit.

¶ *Te ye kek ben te de ran ku te cene guap juir ne ken bene ye kan rsee, ke Randit abi jam, Ye*

**R**AN ye dhieth ne tiik aciek ne piirde, ee thian ne net. Ee kul, ku tem, ci luok de wal; ee rin wei ci atiap, ku kacie kan yuul te tok.

Wo ye piir ke wo to ne thouic: yena buk kor kuny; cie yin, Yin Benydit, yin man ye wo yok apiath ne kareeku?

Nhialic Benydiit Lajik areet, Benydiit Non rier eben. Duluon Lajik ku koc piou areet, duone wo yin took lo cuei de thou atheer.

Yin Benydit, yin ye ka yuku ke moony ne wapioth aayeke nyic; duk yithkuk ke kac de yipiou ye nhiaac ne lonja; ku ye wo puol, Benydiit Lajik areet, Duluon lajik ku koc piou, Duluon ye piath areet atheer, duone wo ye cok loony wei ne yiein, te ci thaaden de thou yeet, ne took lo cuei de thou.

¶ *Emeen, te nukne koc kaac ne ran nhom nuk kek guap, ke Randit abi jam,*

**T**E le en yum ne Nhialiny non rier eben piou ne kac diitden de yepiou, bi tiap de yewanmaathden (*nyankaiden*) nhiarku ci jaale loom, ke wo cuk tiap guapde; tiap alo tiap, neth alo ne nethic, list alo ne lietic; ne noth ye wo noth ecok ne Jon de roth atheer de koc ne thouic, ne Yecu Kritho Benydiitda; man bi gupkuok rac waar, bik ciat guapden de nhuom, ne ke yen kerise eben cok gam en.

¶ *Emeen abi ya luol ke luol, ya ket ke ke ket,*

**G**UO ror pinj nhial ne jam, Ye gar, Wu ya koc aaye thiei koc ye thou ne Benyditic ne yemeen alogut: ee yic, aluel Jondit, ye ne ke ye lon ne luoiden.

¶ *Emeen Randit abi jam, Ye*

Benydit, cok yipiou cok ye kac ne wook.

*Gam.* Kritho, cok yipiou cok ye kac ne wook.

Benydit, cok yipiou cok ye kac ne wook.

**A**WADEN to Nhial, Rinku aabike ya risu. Cok cejdu cok ba. Ye piendu cok

loi ne piny nhom ne cit piny nhial. Ye wo mioc ne yekole buk ya cam. Ye wo puol ne karackuo, ci man ye wo koc ye kerac luoi wo puol. Duone wo cok ye them. Ye wo luok ne kerac. Amen.

*Randit.*

**N**HALINY Non rier eben, jak ke koc ye thou ne gam de Benyditic aaye cej kene yin, ku yin eka yee tiip ke koc non adot gup loyum, te cene ke luok ne guom de guap; Yin lecku areet ne ke cin piou nan luon de yewanmaathdene (*nyankaidene*) ne net de yepiny rsee nhom; ku yin lanju, ne piathdun de yipiou, ba ciin de koc cake loc dac thol ku ba cejdu baan; buk piath loyum necok, ne guap ku tip, ne nhuomdu cin yethok, wo wone koc kedhia koc ci jaal ye Rinkuk lajik gam neyic, ne Yecu Kritho Benydiitda. Amen.

*(Na ye meth)*

**Y**IN Nhialic, man non cej cikum ku luoi yene gai, yin man cin ke ca cak ne ye ke de cislic, ku ye ka cake cak kedhia ye ke nhiar: Dut awuutku piath, awuutkuk

dhiau ku jiethki pieth; cok ke ye yi nhiar ku yiki kedu loi ne yepiire, bik mat kene yemenhdune ne lom bik ke ka ke welku loom kedhia ne ceŋ bi ben; ne Yecu Kritho Beny-diitda. *Amen.*

*Loh.*

**N**HIALINY koc piou, Wun e Yecu Kritho Beny-diitda, yen man ye jon de rot ku ye piir; yen man ye raan eben piir, ran ye ye gam, te oen cak thou; ku ye raan eben ye piir ku ye ye gam ye cuok thou athser; ku ci wo pioc eya (ne Dutunyden lajik Paulo Cithiei) ye cuk bi ya dhiau ci koc cin noth, ne koc ye niin ne yeyic; Yin lanju

ne pieth koor, Awada, ba wo jat ne thon de keracic jate wo ne piir lajikic; ku ba wo yok ke wo loyum ne yinyin ne Jon de rot de raan eben ne kol cien: buk athiei loom, athisi bii Wendun nhiar luel lek raan eben ran ye yi nhiar ku ye yi risu, Ye bak, mith ke Awa cike thiei, lomka ceŋ ci juer we yon gooce piny: Yisne wo yekene, yin lanju, Yin Awaden koc piou, ne Yecu Kritho, Medoorda ku Duwerda. *Amen.*

**T**HIED de Yecu Kritho Benydiitda, ku nhier de Nhialic, ku man de Jondit Lajik, aabi ya to kene woek wadhia athser. *Amen.*

## LEC DE DIAR TE CIK KEK DHIETH

YE COOL

LUOI DE KANITHA DE DIAR.

¶ *Na ci tiik dhieth, ci man de nyindhia, (ke karuŋe monyde, te koor en e,) leki bucek, ku tukki kenhiol te pieth cik yok ci man theer, ka ci luel bii Awut ye luel: Ku na re ke Randit abi jal jam yela,*

**N**A ci Nhialiny Non riser eben piou mist ne piathde bi yi cok dhieth apiath, ku kony yin ne reediit de yedhienheic; ke yin bi Nhialic leec areet ne yipiou, ku jam.

*(Na re ke Randit abi  
Dit 116 luel.)*

*Dilexi quoniam.*

**X**AN ci | piou mist areet a |  
-reet: ne ke cii | Nhialic |  
ror de londie | piŋ.

2 **A** | -ci ya liep ye | -yic:  
yen aba ya | cool ne akol | yan  
ke piir ke | -dhia.

3 Xan ee ci gool piny | ne  
adeep ke | thou: ku took de |  
gisna | ee ci ya | buor piny.

4 Xan ee ci anuan ku thiek  
yok, guo rin ke Ye | -koba |  
cool: Ya Yekoba, | yin ya |  
loh, luak | tiepdie.

5 Nhialic ee nyin | kuany,  
ku lee | jik: ee yic, Nhial |  
-inyda | ee nan kac de | piou.

6 Nhialic ee | ran thoi |  
kony: yan | ee to ne | dhieuc,  
go ya | kony.

7 **Y**en | dhuk rot, tiepdie, |  
loh: yin | cii Ye | -koba |  
riop.

8 Ku yeno, yin ci tiepdie  
luok ne thouic; ku nyincie  
ne piu, ku | cokcie ne | yuiik:  
9 Xan bi ya cath ne Ye |  
-koba nhom, | piny de koc  
ye | piir.

10 Aya gam, yen yan bi ya  
jam; ku | an ci yon a | -reet.  
guo jam ne rootdie, Ya | raan  
eben | aye a | -lueeth.

11 Yee riop cit no ba yien  
Yekoba, ne kerisc | pieth ci  
luoi | yen?

12 Xan bi abiny de luak  
loom; ku ya | rin ke Ye |  
-koba | cool.

13 Xan bi ke can rot meel  
gam ne | kocke nhiim ke |  
-dhia: thon de awuutke ee |  
mist ne ye | -nyin, yen Ye |  
-koba.

14 Dem, Yin Yekoba, | yan  
ye a | -wundu: yan ye awundu

ku ya wen de nyanawundu,  
yin ci ka | cene ke ya | rek  
thoor ne | dhun.

15 Yin ba ya | gam koc de |  
lec: ku yan bi | rin ke Ye |  
-koba ya | eol.

16 Xan bi ka eke can ke rot  
meel gam ne | raan nhom e |  
-ben: ne akuanh de yon de  
Yekobaic, agut yiyic, Yin  
Jeruthalem. | Yaka Ye | -koba |  
piony.

Eeyabi nuom a to kene |  
Wun, ku kene | Wa ku kabi ya  
to e | -ya kene | Jondiit La |  
-jik;

Acit | yon theer | tuen: ku  
emeen, ku | theer wa | -da.  
A | -men.

adiit ku | mioc ye | ben enon |  
Nhialic.

5 Acit to yee yuath to ne |  
ran gok | ciin: yenekee | ya ya |  
eok de | miththii.

6 Raan ee piou loyum ran ci  
gonde | thionc ne | keek: aaci  
yic bi ya lier ne jam kene |  
koc ke a | -ter ne | baai thook.

Eeyabi nuom a to kene |  
Wun, ku kene | Wa, ku kabi ya  
to e | -ya kene | Jondiit La |  
-jik;

Acit | yon theer | tuen, ku  
emeen, ku | theer wa | -da.  
A | -men.

¶ Na re ke Randit abi jam,  
Ye

Lonku.

Benydit, cok yipiou cok ye  
kac ne wook.

Kritho, cok yipiou cok ye  
kac ne wook.

Benydit, cok yipiou cok ye  
kac ne wook.

AWADEN to Nhial, Rinku  
Aaabike ya risu. Cok cej-  
du cok ba. Ye piendu cok loi ne  
piny nhom ne cit piny nhial.  
Ye wo mioc ne yekole buk ya  
cam. Ye wo puol ne karackuo,  
ci man ye wo koc ye kerac  
luoi wo puol. Duone wo cok

DIT 127. Nisi Dominus.  
NA cie Yekoba | yene ye  
yot | yik: ke luoiden ee  
ya | cislic kek | koc ye | yik.

2 Na cie Yekoba | yene ye  
baai | tiit: ke puoc de | dutiit  
ee ya | cislic.

3 Ee ya luoi de cislic yeke  
ye we dac puoc, ku yaka lonj  
aci wser lo, ku yaka cuin de  
nyisc | nem de rot | cam: ee  
koc nhierke | mioc te | cisk  
keek | niin.

4 Demka, mith ku ka ci |  
luok ke a | -dhieth; aaye ya

ye them. Ye wo luok ne kerac.  
Amen.

Awut. Benydit, luak yetien  
awundune;

Gam. Man ye rot gei ne  
yin.

Awut. Ye ya yon riirde.

Gam. Ne ran non ater kene  
yen nhom.

Awut. Benydit, pinj lonja.

Gam. Ku ne cotda yet enon  
yin.

Awut.

Lonku.

NHIALINY Non riser eben,  
yin leeku ne piath koor  
ne ke cin piou kac ba yetien  
awundune luok ne tookditic  
ku ne thuoth rsee de dhieth-  
ic; Yin lonku, Awaden koc  
piou areet, cok cok ye cej ne  
kunydu ne adot, ku yee cath  
ci man koor yin en, ne yepiir-  
eic ku bi nanj biak ce nuom  
athser ne piir bi ben; ne Yecu  
Kritho Benydiitda. Amen.

¶ Tij ye ben bi Lecde ben gam abi Misc theer ya gam; ku na non  
Man Lajik, ke kapiath bi Man Lajik loom.

¶ Na cin Man Lajik ne kol de Lusi de Kanitha de Diar, ke Randit  
abi tiik yook yela, Ye

We tesukuke ne kac diit de pion de Nhialicic ku geldeic.  
Eeya bi Benydit we ya thiei, ku ye we muk: eeya bi Benydit  
we ya ruer ne yenyin, ku ye piou piath ne week: eeya bi  
Benydit yenyin ya jot week, ku ye we yisen door, emeen ku  
athser wada. Amen.

DIET KE DABID  
(CI JUIR NE KET)

## DIT 1

*Beatus vir, qui non abiit.*

**R**AAN ee thieei ran ken  
cath ne wel | yic: **wel lek**  
koc reec | Nhialic ke | yen.

Ku ken koc ne **dhol de**  
koc rac | -ic: ku **ken nyuc ne**  
yon nyuuce | koc dit | pieth ke.

2 Ee piou **loyum ne** | loj de  
Ye | -koba: ku bi **londe ya** |  
looi ne akol | yic ku weer | yic.

3 Abi ya **cist tim ci** | com ne  
wer | you: **tim bi ya** | luok ne |  
psikeek ke | luok.

4 **Apamde** | aci bi ya | nac:  
ku nsemka, ke yee **loi** | abi rot  
ya | tiin e | -ben.

5 Koc ye **Nhialic rsec** | aace  
yine | -ya: **aaye cist a** | -yil yee  
yom | kaar ne piny | nhom.

6 Yen koc ye Nhialic rsec  
aaci koc **bi leu** | ne akole | luk:  
koc rac **aaci bi** | mat kene | koc  
la | -jik.

7 Yekoba anyic **dhol de** |  
koc la | -jik: ku **dhol de** | koc  
rac | abi ya | yut.

## DIT 2

*Quare fremuerunt gentes?*

**YEEIDO** yee | juor neeny e |  
-ben: ku **veno** | yee koc |  
tak ne ke de | cislic?

2 Meleek ke tiop nhom aa  
roth juir, ku **medook** | aa mat

5—D.P.H.B.

ke | -dhia: **bik Ye** | -koba keer,  
ku keden Ci | -tcc.

3 Yii dhoriku **kaken** ke |  
duot thorku | ke: **ku** | cusetku |  
yuinken | wei.

4 Ke ye cej pan **Nhial** | abi  
ya | dol: **aabii** | Benydit | ke ya |  
bui.

5 **Aabike** | ya jaam ne | yok-  
de: ku **yee ke** | yon ne | kceden  
de ye | -piou.

6 **Xan ci Me** | -lenjdie aca |  
taau: **aca taau** ne | kuurdien  
la | -jik de Dhion | nhom.

7 Xan bi weet ne loj, **loj cii**  
**Ye** | -koba lek | yen: Ye yin ye  
**Wendie**, ye | -kole a | -can yin |  
dhieth.

8 Thiec yen, ku yin ba **yien** |  
juor bi ya a | -donydu: ku  
**piny thok** | alogut | bi ya ya |  
cejdu.

9 **Aabake ya** | doony ne  
wan | weeth: ku **yee ke** | thoor  
ci | tony de me | -cuec.

10 Yen yaka nan **nyic e** |  
-meen, We me | -leek: **yaka**  
pioc, we me | -luuk ke tiop |  
nhom.

11 **Yaka Ye** | -koba luoi ne |  
rieu: ku **yaka** | pieth lo | -yum  
ke we | ricc.

12 Yaka Wa ciim, kelke bi  
**yok, ku** | bak thou dhol | -ic:  
te yook en emaath, raan aye  
**thiei e** | -ben, ran ye | rot gei  
ne | yen.

## DIT 3

*Domine, quid multiplicare!*

**Y**EKOKA, ateercie kaa  
ku ewai; | juaac ee rot  
| jot yen:

2 Juaac aayee nek ke jam ne  
tiepdie; Ye kacin kony e |  
-non en ne | Nhialinyde | -ie.

3 Ku yin, Yin Yekoba, | yin  
ekee ya | konydie: yin ye ya  
nucmdie, ku | yee ya me |  
-jon de ya | -nhom.

4 Xan ee ci Yekoba | cöl ne  
ya | -thok: ku kee | ya piñ ne |  
kuurden la | -jik nhom.

5 Xan ee ci | tsc nissen, ku |  
paac: ne ke yee Ye | -koba | ya  
cök | rir.

6 Xan ci ya riöc ne | tim  
thieser de | koc: koc ci | roth  
jot | yen kerki | yen.

7 Jot rot, Yekoba, ye ya  
luök, | Yin Nhial | -inydie: yin  
ye koc ke aterdie biök thook  
kedhia; ku yin ci | lec ke | ran  
rac | dhon.

8 Luak ee ya ya | ke de Ye |  
-koba: ku a | -thieidu ee | tö  
kene | köcku.

## DIT 4

*Cum invocarem.*

**Y**EE ya piñ te yan coot,  
Yin | Nhialiny de la |  
-jindie: yin ci ya luony bei ne

ke dhal yaic; yee piou | kac ne  
yen, | ku yee löndie | piñ.

2 Week we west ke raan, bi  
nucmdie ya | cök ye nyil a |  
-nana: bak ciclic ya | nhiar, ku  
luenh | yaka köer a | -nana?

3 Yaka nyic ke Yekoba ci  
rot wck | ran ye ye | nhiar:  
Yekoba | abi ya ya | piñ te yan |  
coot.

4 Yee risu, ku | duk rsec ye |  
loi: yee jam we piöndu ne  
kandu | -ie, ku ne | yin ye mim  
lö | diu.

5 Game | koc de la | -jik:  
ku yee | rot jal | gei ne Ye |  
-koba.

6 Anon koc ye jam, Yii  
yena | bi wo nyuöth ke | -piath?  
Ye | -koba, | jot yinyin | mer  
woök.

7 Yin ci | ya ya | yuum piou:  
awar koc ke | rcp kuot ku |  
piukea | -biei.

8 Xan bi ya | tsc ku nissen  
ne | döer: ne ke yen ya yin, Yin  
Yekoba, yine ye | ya cök | ceñ  
te cin ke | nek ya.

## DIT 5

*Verba mea auribus.*

**L**IEPE yiyic | welcie, Yin  
Ye | -koba: ku dot | kaciek  
yake | tak ne a | -piou.

2 Piñ aror ne cötdie, yin  
Melöndie, ku yin Nhialinydie;  
ee | yin eka ya | löñ:

3 Yin Yekoba, yin bi ya ya  
piñ ror miakdur; löndie aba  
ya | ciek yi miak | -dur, ku  
ya yi | tiit.

4 Ne ke cin ye Nhialiny ye |  
piou löyum ne | rsec: rsec | aci  
bi ya | ceñ kene | yin.

5 Koc dit piöth aaci bi ya |  
köc ne yi | -nhom; yin ye | koc  
ye rsec | loi maan ke | -dhia.

6 Yin bi koc ye | lueth toor  
ya | riök: Yekoba ee ran ye |  
koc kök nöc | maan ku ran de  
a | -dhuööm.

7 Ela ku yee yen, ke yan bi  
ya lö yöndu ne | kac diitdun  
de | piou: yan bi ya duur ka  
yoi | yekaludun | lajik ne |  
rieu.

8 Ye ya nöer, Yin Yekoba,  
ne lajindu, ne ke de | koc ke a |  
-terdie; yee | dholdu cök lö |  
gek ne ya | -nyin.

9 Aacin a | -dot ne ke |  
-thook: ku biak | -thinden | ee  
rsec | thiekic.

10 Rorden ee ya ran yoor  
nhom; ku kaaye | pal ne ke |  
-liep:

11 Ne ke ye tö ne awacic,  
Yin Nhialic; ne ke | yusek  
ne a | -ciirden yiki | mat;

12 Jape ke | wei ne rsec |  
diitden; ne ke cik kek | piöth  
nan | teer kene | yin.

13 Ku ne koc ye roth gei  
ne yin, ne ke ye | piöth lö | -yum:  
ne ke ye coot athser ne | mist  
de piou, ne | ke yin keek | gel;  
Ku ne | koc ye rinku | nhiar:  
ne ke ye | piöth lö | -yum ne yi |  
-yic.

14 Yin Yekoba, yin bi ran  
la | -jik ya | thiei: aba ya |  
kööm piny ci | kot ne kac de |  
piou.

## DIT 6

*Domine, ne in furore.*

**Y**IN yin Yekoba, | duone ya  
wai ne | yokdu: ku duk  
ya | dui ne | rsec de yi | -piou.

2 Yee piou koc ne | yen,  
Yin Ye | -koba: ne ke can guau;  
Yin Yokoba, | dem yen; |  
yomcie | aa yien | töök.

3 Xan cene tiepdie yien |  
töök lö cuei e | -ya: ku yin,  
Yin Ye | -koba, | yee agut a |  
-nana?

4 Dhuk rot, Yin Ye | -koba,  
luak | tiepdie: ne ke de |  
kacdun de yi | -piou luak | yen.

5 Ee cien ciit de | nhom ne  
yin ne | thuövic: yena bi | yi ya  
leec | pan de atiiip ke | koc?

6 Xan ci nal ne keñdie, wser  
eben ayan | kandie boor ne |  
dhieeu: an ye | thonydie piök  
ne | piu ke ya | -nyin.

7 Xan ye | nyin piöth ne |  
dhieeu: ku ya | nyin loony |  
thin ne a | -teer.



8 Jalka enəŋ yən week | kəc  
ye rəsc | loi: ne **ke cii Ye** | -koba  
| wuəɔidie | piŋ.

9 **Yekoba** | ee ləŋdie ya | piŋ:  
**Yekoba**, | yeneka bi | ləŋdie ya |  
piŋ.

10 Kəc ke aterdie kedhia  
aabi nyiin ya **lier ku yiki** | naŋ  
təək lə | cuei: **aabi ya** | dhuk  
cien, | aabi dac ya | lier.

## DIT 7

*Domine, Deus meus.*

**YIN** Yekoba Nhialinydie,  
**yin eka** | yan rət | ɣei:  
**luak ya ne** | kəc ye ya | cəp  
kedhia, ku | kony ya;

2 **Kelke ke bi** | tiəpdie reet  
ci | koor: **thimki ne** | kəɔi te |  
cin ke | luək.

3 Yin yin Yekoba **Nhialiny-**  
**die, na** | ca ke yinla | loi: **na**  
**yee** | naŋ rəsc ye | tə ne ya |  
-ciin;

4 Na ca rəsc dhuək ran e ye  
**reer ne** | dər kene | ɣen: (ee  
yic, ɣan ci raan luək ran ci ya |  
kool ke cin | ke ci wə | rəm:)

5 Ne ran nəŋ wəək **ater, ne**  
**cəp** | tiəpdie, ne | deer: ee yic,  
ne dum **wecie** | piny, ku thiek |  
nuəmdie ne | tiəpic.

6 Jət rət, Yin Yekoba, we  
yokdu, jətə rət **neeny de** |  
kəcciek ke a | -ter: ku **paace ne**  
**ke** | -die; yin ci | luk jal | thol.

7 Ku **cək** dun de **kəc cək**  
gool yin | piny: **ku yin**  
dhuəkə rət | nhial ne ke  
-nhiim.

8 **Yekoba** | yenekee juər |  
luək: luk ya, Yin Yekoba, ci  
man de **lajindie, ku** | piathdien  
ye | tə ne ya | -ic.

9 **Cək** rəsc de **kəc rac cək**  
thok, ku **cək** | kəc lajik ye |  
kəc: Nhialiny **lajik** | ee piəth  
them kene | rək.

10 **Kondie ee** | tə kene |  
Nhialic: **yen** | man ye luak ne  
kəc piath | piəth.

11 **Nhialic ee** | ya duləŋ la |  
-jik: **ee yic**, | Nhialic ee kəc |  
rac luut ne | wei.

12 Na ci raan rət ye wel, ke  
kee themde **cuəth, ee** | dhande  
toot, ku | juir:

13 Aci juər ka ke **nak eya;**  
**ee** | yusthke | dəsp thook ne |  
mac.

14 **Ĭemka**, | karəp | rəsc:  
**ee yic, ee** | liac ne a | -wac, ku  
dhiəeth ne | lueth.

15 Aci **adhuəm** | loi, aci |  
wecic: ku **kee** | loony ne |  
nyinic nyin ci | wec.

16 **Awanydie abi ya** | dhuk  
ne ye | -yeth: ku **kerəscde** | abi  
rət ya | dhuək ne a | -pendeic.

17 Xan bi Yekoba ya **leec**  
ci | man de la | -jinde: ku ya  
**rin ke Ye** | -koba | Dit Areet |  
piəny.

## DIT 8

*Domine Dominus noster.*

**YEKOKA**, Benydiitdie, na  
anda piath, de **rinku ne** |  
tiəp nhom e | -ben! Yin **yin**  
**man ci** | nuəmdu | taau pan  
nhial e | -ben.

2 Yin ci rier **cək** kaac ne  
mith thook ku ka thuet, ne **ke**  
**de** | kəckuuk ke a | -ter: ba  
ran de **ater kene** | ran de |  
guur ya **cək** lə | diu.

3 Na ya pan nhial **ciəst**, |  
ke ye luəi de | cinku: ku **peci**  
**kene** | kuəl, ka | cake cak |  
nhial.

4 Ke raan jəl ya **ŋo, a** | ba  
ya diəer ne | yen? **ka ye** |  
mənh de raan | ŋo, a ba ya |  
neem?

5 Aca **cək ke** | koor emaath  
ne | Nhialic: ku **kaca** | cap  
nhom | nuəm ku | rieu.

6 Aca **cək** nəŋ **riər ne ke** |  
-riəcdun ca | cak nhom: ku  
**keriəc e** | -ben aca | taau ne ye |  
-cookie.

7 Go ya **amaal e** | -ben kene |  
miaar: **ee** | yic, ku | lan roor e |  
-ben.

8 **Diet** | nhial, ku rec |  
bəer: ku **keriəc e** | -ben ye cath  
ne | dhəl ke baar | yic.

9 **Yeko** | -ba, Beny | -diitda:  
anda piath de | rinku ne | tiəp  
nhom e | -ben.

## DIT 9

*Confitebor tibi.*

**XAN** bi Yekoba ya **yien** |  
ləc ne ɣapiəu e | -ben:  
yan bi **luoidun** | ɣeie | ya  
nyuəəth e | -ben.

2 Xan bi piəu ya mist ku  
**ya naŋ** | yum de piəu ne yi |  
-yic: ɣan bi rinku ya **piəny**  
**ne** | ket, Yin | man ye Dit a |  
-reet.

3 Na yee **kəc ke a** | -terdie  
dhuək | cien: ke **kaaye** | kəth  
ku | riəski ne yi | -nhom.

4 Ne ke cin **kan yicdie** | kene  
biakdie | kuəny: Yin ye **reer**  
**ne** | thooc nhom | yee luk ne |  
lajik.

5 Yin ci juər **ŋuuk, ku ca** |  
kəc rac | riəək: **yin ci** | rinken |  
cuəth wei a | -thəer.

6 Kəc ke ater aa **thok**, | aa  
riaak a | -thəer: ku **bei cake** |  
nyaai aace | beere ya | tak.

7 Ku Yekoba ee reer ke ye  
**Melek** a | -gut en a | -thəer:  
**ee** | thonyde | juir ne | luk.

8 Ku kabi **piny nhom** | luk  
ne la | -jik: ku **luk** | kəc luək  
ke | -dhia ne piath la | -cap.

9 Yekoba abi ya ya **gel de** |  
kəc yeke | ɣəŋ: ee **ya te de** |  
thiaan ne a | -kol de ke | dhal  
keek;

10 Ku kəc ye yi **nyic aabi** |  
roth ya ɣei ne | yin: Yin, yin

**Yekoba, yin** | ken kœc ye | yi  
kœr ya | waan.

11 Pianyka Yekoba, man ye  
ceŋ ne Dhion: **cierka** | luide  
ne kœc | yic:

12 Na ye ke ye riem kœr ke  
*tak*; ke **kaci** | nhom ye maar  
ne | dhien de a | -ŋaŋ.

13 Yee piou kac ne yen, Yin  
Yekoba; nem tœkdisen ya  
**guum enoŋ** | kœc ye ya | maan;  
yin, yin **man ye ya** | jat nhial  
ne | thook ke thou | yic;

14 **Ba** | piouydu ya | nyuœoth:  
ne thook ke nyan de **Dhion**,  
yan bi piou | ya loyum ne |  
luanu.

15 Juor ee **diir** ne a | -yœm e  
ci | wecie: ee **cook lo** | pioth ne  
a | -buœn e ci | dœpic.

16 Yekoba **ee rœt** | nyuœoth,  
ee luk | luk: **ran** | rac ee | wsi  
ne luoi de | cinke.

17 Ran rac abi **dhuk** | te de  
kœc ci | thou: agut **jur e** | -ben  
jur ye | nhom maar ne |  
Nhialic.

18 Ran *dak* acene **nhom** bi |  
kan ya | maar: ku *ŋath* de  
**agaŋ** | aci bi ya | liu a |  
-thœr.

19 Jœt rœt, Yin **Yekoba**, |  
duk raan **cœk** | tiem: **cœk** | juœr  
**cœk** | luuke ne yi | -nhom.

20 **Riaace** | keek, Yin Ye |  
-koba: **cœk** | juœr ye rœt | nyic  
ne ye | raan.

## DIT 10

*Ut quid, Domine?*

**YERO** yin **kœœc** | roor, Yin  
Ye | -koba? **Yeo** yin  
**rœt** | thiaan ne a | -kol ke ka |  
dhal kœc?

2 Anŋaŋ ayee **ran rac** | cop  
ne dit de | piou: **cœk** | wsi ne  
ka | -rœcken ci ke | thœŋ yic.

3 Ran rac ee yenhom nem  
ne ke kœr **piœnde**, ku | ran ye  
wak ee | jai: **ee yic, ee Ye** |  
-koba | **cœk** cie | kedœ.

4 Ran rac ee jam ne **dit de**  
**ye** | -piou ne ye | -guœp: Ye  
kacii bi kœr; **Tœnde e** | -ben  
ee, | Ya kacii | Nhialic.

5 Dhœlke aaye riser ne nyind-  
hia; **luœkku aaye** | mœc ne ye |  
-nyin: ku **kee rœt** | kuœth ne |  
kœc ke a | -terde.

6 Ee jam ne yepiou, **Ye**  
**yan** | ci bi kan | tuek: **yan bi**  
**ya** | cien ater a | -gut kuat e |  
-ben.

7 Ee thok thiaŋ ne **acisen** |  
ku adhuœm ku | yœŋ: **liemde**  
ee | thar naŋ | rœœc ku a | -wac.

8 Ee reer ne yœn kuœœk roth  
ke bœi yic; ee **kœc einawœc** | **nœk**  
ne yœn | muœny: ku **kee** | kœc  
cin | kuny nem ne | -luœŋ.

9 Ee rœt tœœu ne buœt yic, ci  
cuœr tœ yœnde, ee **thiaan bi a** |  
-ŋaŋ ya | dœm: ee ŋaŋ **dœm, te** |  
cene ye | wai ne a | -buœnde.

10 **Ee rœt** | kuaak, ee | guŋ

pinu: **kœc** | niœp aaye | yuiik ne  
kœc | riirke.

11 Ee jam ne yepiou; **Ye** |  
Nhialic ee nhom | maar: **ee ye** |  
-nyin tœœu; ku | kacii bi kœn |  
nem.

12 Jœt rœt, Yin Yekoba; Yin,  
yin Nhialic, | *jate yikok* | nhial:  
**duk** | nhom ye | maar ne a | -ŋaŋ.

13 Yeo yee **ran** | rac Nhialic  
| piœlic? ku yee **jam ne ye** |  
-piou, Ye | kacii bi ya | kœr?

14 Aca nem; ne ke yin daai  
ne rœœc ku **man**, | ba ya taau  
ne yi | -ciin: Ran niœp ee **rœt**  
**yien yin**; | yin ekee | ya dukuny  
de a | -baar.

15 Dhœŋ a | -ŋœŋ de ran |  
rac: yee **rœœc de** | ran rac |  
nyic a cin | tok.

16 Yekoba ee ya **Melek** a |  
-gut en a | -thœr: **juœr** | ee  
thœu | a cin miœœc | pinyde.

17 Yin yin Yekoba, yin ye  
kœr de **raan** | kœr piou | nyic:  
aabake ya juir **piœth, yin bi yi** |  
-yic ya | liœp ke ba ke | piŋ.

18 Ba abœer ku kœc yeke  
**yœŋ** | bake ya | luœk: bi raan  
man ye **ke de** | piny nhom | bi  
ya duœk ye | yœŋ.

## DIT 11

*In Domino confido.*

**YEKOB**A eka | yan rœt |  
gœi: yœŋo yee we *tœœp* die  
**yœœk, Wuœ** | par ci dit | lœœr  
ne kuœrdu | nhom?

2 Dœmka, **kœc rac** | aa dhœŋ-  
ken | toot: juirki *yœœth* ken ne  
puœœc kœu, **bik kœc la** | -cap ya |  
mœc ne | cuœlic.

3 Na riœk **yœn eke** | eike  
keer | nyin: **ke** | kœc lajik | bi  
ŋœ leu ne | luœi?

4 Yekoba atœ ne **yeka** |  
-luden la | -jikic: thœny de  
Yekoba atœ nhial; ee **mith** ke |  
raan nem, | *cier* ke ne ye |  
-nyin.

5 Yekoba **ekee** | kœc lajik |  
caar: **aman** | ran rœœc | nhiar  
luœi de | rœœc.

6 Abi ka ke **dhuœm** | ya **cœk**  
tueny kœc | rac: mac ku thulpur  
ku yœm leth, **kek e** | -ka bi ya |  
biak de a | -binyden.

7 Yekoba **lajik** | ee lajik ya |  
nhiaar: kœc **lacap** | aabi | ye ya |  
nem nyin.

## DIT 12

*Salyum me fac.*

**KUœNYE**, Yekoba; **ran** |  
piath alo ke | liu: ran  
piœth nœŋ **adot ace** | beere ya  
yœk ne | *mith* ke raan | yic.

2 Dœk ke ran ye reer kene  
**yen ee** | jam ne ke de | cislic:  
**aaye** | jam ne thœŋ | buœi ku  
pioth lo | gœkœk.

3 Yekoba abi | thook ye bui  
ya | tœœm wœi: ku **liem ye** | jam  
ne | ka ke dit e | piou.

4 Keek kœc ye **jam, Yii** | wœ

bi tiam ne | liepkuo: thoockuo  
aaye **kakuo**, | yena ye | benydit  
ne wo | -nhiim?

5 Yon de anan, ku ken de  
koc non ke dekki, aabanke **rot**  
**jot** e | -mæn, aluel Ye | -koba;  
aabake taau te cin ke ye ke  
**yon**, | kek koc | yee keek ke |  
**pioth** dit.

6 Wel ke **Yekoba** | aaye ya  
wel la | -car: aaye cist riar ci  
them ne many de abeer de  
piny **nhom**, ci | cok la | -car  
naadho | -rou.

7 **Aabake ya** | muk, Yin Ye |  
-koba: ku **yee ke** | luaan te de  
ye | -kuane a | -thær.

8 **Ran rac ee** | cath ne biok  
ke | -dhia: te cene **ræc** | jopic  
ne | **mith** ke raan | yic.

## DIT 13

*Usque quo, Domine.*

**YEE** anana, Yin Yekoba,  
bin nhom ya maar ne  
yen, | yee agut a | -thær:  
yee anana **bin yi** | -nyin ya |  
thiaan enon | yen?

2 Yee anana ban tiepdie ya  
juer, ke dhien de piou ye  
**dhiac ne ya** | -piou ne nyin |  
-dhia: yee anana bii **ran de a** |  
-terdie | ya rier ne | yen?

3 Tak yen ku gam yen, **Yin**  
**Ye** | -koba Nhial | -inydie: cok  
ya **pial nyin**, | kelke yan bi |  
niin ne *nin de* | thou.

4 Kelke ran de **aterdie bi** |  
jam, Ye kaca | tiaam: ku ce  
koc ke aterdie **pioth bi lo** | -yum  
te | cene ya | nyaai.

5 Ku yan ci **rot ya gei ne** |  
kac de yi | -piou: **yan bi** | piou  
ya lo | -yum ne | luaudu;

6 **Xan bi Ye** | -koba ya |  
kæt: **ne ke cen** | luui a | -piath  
kene | yen.

## DIT 14

*Dixit insipiens.*

**ACIBEL** ee **jam ne ye** | -piou,  
**A** Ye kacin | Nhialic: aa  
riaak, aa luoi rac loi; acin **ran** |  
ton ye ke | ye ke piath | loi.

2 Yekoba ee **daai pan** |  
nhial ne **mith** ke | raan: lan non  
en **ran ci yen** | dot bi yok, | ran  
ye Nhialic | kær.

3 **Aa yiec wei**; | aa cuol ke |  
-dhia: acin ran ton ye **ke ye ke** |  
piath loi, | naa ye, a cin | tok.

4 Ye koc ye **ræc** | loi cien |  
nyic: koc ye kaccie **cam ci**  
**mono, ku** | cik Ye | -koba ye |  
cæl.

5 **Aa** | -kee ci rioc a | -reet:  
ne ke yee **Yekoba** | to ne kuan  
de | ke yee koc la | -jiek.

6 We ye acir de **anan** | cok  
ye nyin | -lier: **ne ke** | yee Ye |  
-koba ya du | -kunyde.

7 Anda ku jol lua de  
Yithrael ben bei ne Dhion! te  
jole Yekoba **kakceek ci** | peec

dhuok | cien: ke Jakob abi  
**piou lo** | -yum ku jol | Yithrael  
piou | mist.

## DIT 15

*Domine, quis habitabit?*

**YEKOB**A, **yena bi ya** | you  
ne a | -kemaduic? **Yena**  
**bi ya** | cen ne | kuurdun la | -jik  
nhom?

2 **Ee ran ye cath ecap, ku** |  
yee lajik | loi: **ku yee** | jam ne |  
yic ne ye | -piou.

3 **Ee ran cie** | rieth ne ye |  
-liep: ku cii ran **rær ke** | yen ye  
luoi | ræc: ku cii ye | yon.

4 **Ee ran ye ran rac** maan ne  
yenyin; ku yee koc rieu **koc ye**  
**Ye** | -koba | rieu: ee **ran ye**  
**rot** | kueen, ku cii | melde ye |  
waar.

5 **Ee ran ci jop ye kær ne** |  
weukeek cike | yuit: ku cii  
**riop ye** | loom ne *riem* de | ran  
cina | -wac.

6 **Ran ye** | keekake | loi:  
**aci bi** | kan ya | leu ne | tuek.

## DIT 16

*Conserva me, Domine.*

**YEE** ya muk, Yin **Nhia-**  
**lic**; | yin eka yan rot |  
gei:  
2 **Xan ci Yekoba yæk**, **Ya**  
yin ye **Benydiitdie**; | yan ye  
cien | piath de | war yin.

3 **Koc cithiei** | to ne piny |  
nhom: **kek eka** | ye ya piath |  
yan ke piou lo | -yum.

4 **Dhienden** abi ya dit **kek**  
koc ye **Yekoba** | waar ne Nhial |  
iny de: ka yeke dekken ke koc  
ke riem aacaake bi ya miaac,  
ku **rinken aa** | -ceake bi ya |  
**gok** ne ya | -thok.

5 **Yekoba yenekee** ya **biak de**  
**cepdie** | ku de a | -binydie: **yin**  
**ye** | biakdie | ayee | jæc.

6 **Mist de guap** ee ya **kedie**  
**ne** | yon piath ke | -dhia: **ee** |  
yic, yan | non cen | piath.

7 **Xan bi Yekoba yien thisi**, |  
man ci ya nyisc | cier: **ee yic**,  
yan yee | piandie pioc wa |  
-kou.

8 **Yekoba aya taau** | tuen ne  
nyin | -dhia: ne ke yen to ne  
**ciin** | cuecdie, a | yan ci bi ya |  
yooc.

9 **Yen piandie ee loyum, ku** |  
nuæmdie kee | mist: **guæpdie**  
**abi ya** | cen te cin ke | yon en |  
eya.

10 **Yin ci tiepdie bi nyaan** |  
pan de atiiip ke | koc: ku yin ci  
**Tondun La** | -jik bi cok | mer  
a bi | liu.

11 **Yin bi ya ya** | nyuath  
dhol de | piir: loyum diit de  
piou aye yok ne yinhom; ku  
mist de **piou aye** | yok ne ciin |  
cuecdu a | -thær.

## DIT 17

*Exaudit, Domine.*

**P**ID yic, Yin Yekoba yee |  
nyin tiit ne | dhiendie:  
lispe yiyic ləndie, | ləŋ ye ben  
bei | thoŋ cinic | lueth.

2 Ne cookdie ye | ben bei ne  
yi | -nyin: ne nyinku ye | daai  
ne | yen man la | -cap.

3 Yin ci ya caar piou ku ca  
ya neem wakou; yin ci ya ya  
them, ku cin | tən rəsc ye |  
yok: aca kuut ye bi | thoŋdie |  
cuək ye naŋ | rəsc.

4 Ku ne luai de raan jie |  
wel ke yi | -thok: aacanke rət |  
tiit ne | dhəl ke ran ye | riək.

5 Cokcie aa dhəlku dot;  
kslke | ke bi ya | rieth:  
6 Yin ca ya cool, ne ke yin  
ya gam, Yin Nhialinydie;  
wele yi | -yic ya ku piŋ |  
ləndie.

7 Nyuothe nhiesrdun gəie,  
yin man ye kəc ye roth gəi yi |  
luək ne koŋ | cuedu: tenəŋ |  
kəc ye roth | jət koŋ | cuedu.

8 Yee ya | muk ci roŋ de |  
nyin: thian | yən ne | tiep de  
wuəkku | yic;

9 Tenəŋ kəc | rəsc ye ya |  
riək: ku tenəŋ ateer | ditcie,  
a | -teer ye ya | gəol piny.

10 Aa | thiesk ne miəkden |  
-ic: aaye | jam ne | dit de piou  
ne | thoocken.

11 Aa wə | yuil ne colkuə |

yic: aaye wə | dot bik | wə ya  
cuat ne | tiəp nhom;

12 Ee cist cuer | kok ne ke  
bi | cam: ku kee cist | dan de  
cuer ye | yəu ne yən | muəny.

13 Jət rət, Yin Yekoba, la  
rame we | ye, cuate | piny:  
luak | tiepdie ne | theep tenəŋ  
ran | rac;

14 Luak ya tenəŋ kəc ne  
ciindu, Yin Yekoba, tenəŋ | kəc  
ke piny | nhom: kəc yee biak-  
den ke tə ne yepiireic, keek  
kek | kəc yeeke | cok kueth ne |  
banydu.

15 Aa kusth ne mith; ku  
kaaye | kaken nyaŋ | mith-  
ken:

16 Ku naa yee ya, ke yən bi  
yi ya nəm nyin ne lajik; yən  
bi ya | kusth ne kəerdu, | te  
yan | puəc.

## DIT 18

*Diligam te, Domine.*

**Y**IN nhiaar, Yin Ye |  
koba | rirdie:

2 Yekoba ee kuurdie, ee pan |  
rirdie, | yen ekee | konydie.

Ee Nhailinydie, ku yee kuur-  
die, yen eka ban | rət ya | gəi:  
ee kondie, ku yee tuuŋ de |  
luəndie, ku | yee yən | bəerdie.

3 Xan bi Yekoba ya cool, ne |  
ke pieth en ne | piony: a go  
yən ya | luək ne a | -teercie |  
yiic.

4 Yuin ke thou | aa ya | yuel  
piny: ku aboor de | rəsc ee | ya  
cək | riəc.

5 Yuin ke piny de kəc ci  
thou aa | -ke ci ya | gəol piny:  
ku tiit | dhur ke | thou yən |  
piiny.

6 Guə Yekoba cool ne anua-  
andie, ku dhiaau ne | Nhialiny-  
die | nhom: go ya piŋ ror  
luəndie, ku | yet dhien | -die  
ne ye | -yiith.

7 Go piny rət | met ku |  
lethe: ku luek kur roth ku |  
lethe ke, ne | ke cen | yək.

8 Ku yeer tol | bei ne ye |  
-wum: ku nyup | many de ye |  
-thok; deep | cool.

9 Ee ci nhial | cuət piny |  
eya: ku bii piny; ku | kume  
cuəl | dit cok | piny.

10 Ee cath ne cerubim | kəu,  
ku yee | paar: ee yic, | ee ye lə |  
yuil ne yom | nhom.

11 Ee ci thiaan ne cuəlic, ku  
cək ye pandeen | yuil en | piny:  
cuəl de | piau ku de | piol col |  
nhial.

12 Ku yee piol coolde | yəer  
nər en | bakie: lony kəi ku |  
jəl ya a | -tiep ke cool ke | mac.

13 Ku mar Yekoba nhial  
eya, ku jət | Nhialiny Dit ye |  
-ror: lony kəi ku | jəl ya a |  
-tiep ke cool ke | mac.

14 Ku moc yuəthke bi | -yic,  
weer | keek: ee yic, | tiəem keek  
ne | mar de deŋ | kuətic.

15 Go nyin ke piu tuəl, ku  
nyan | piny thar ne | njuukdu:  
Yin, yin Ye | -koba ku ne | weei  
de yi | -wum.

16 Ku tuc nhial, loom yən,  
ku | thel ya bei wər | thian:  
17 Ee ya kony ne ran rir de  
ater ciin, ku kəc | man yən |  
aake rir ne | yən.

18 Aake ci ya geer nhom ne |  
kol de a | -nuaandie: ku ye  
Benydit yee | reerdie | jəsc  
yən | nhial.

19 Aci ya bei te | laau dit e |  
-ya: aci ya | bei bei ne | ke cen  
ya | nhiaar.

20 Benydit aci ya riəp ne |  
luai la | -jinjie: aci ya | cuət  
ci | yəer de ya | -cin.

21 Ne ke yan dhəl ke | Beny-  
dit tiŋ | yiic: ku ken | Nhiali-  
nydie | waan, ci kəc | rac.

22 Xan ye nyin tiit ne  
luəkke; ku loonke aa | -caake  
bi ya | biək wei:

23 Xan ee yən lacap ne ye |  
-nhom, ku ca | rəscdie |  
waan.

24 Yen Benydit aci ya riəp  
ne | luai la | -jinjie: ku ne  
yəer yee | cincie | yəer ne ye |  
-nyin.

25 Ran kəc piou a | yin  
piou | kac: ku ran la | -cap  
ayee | we-la | -cap.

26 Ran yer | ayee we |  
yəer: ku ran lə wacwac a | yin  
lə | wacwac loom | thin.

27 Yin bi **koc ye** | yon ya |  
luok: ku **thanye** | koc dit |  
pieth nyin | piny.

28 Yin eya, **yin bi** | lambadie  
ya | dsep: Yekoba **Nhialinydie**  
**abi** | cuoldie ya | cok ye | yser.

29 Yin **eka** | yan rem |  
tiaam: ku **Nhialinydie** | yen eka  
| yan pany | yoot.

30 Ela ku yee **Nhialic, ke** |  
dholke aala | -cap: wet de  
Yekoba kee them; **ku kee** | kon  
de koc | ye roth gai ne | yen.

31 Yeenja ye **Nhialic,** | cie  
yen Ye | -koba: ku **yeenja de**  
**ye** | kuur, cie | Nhialiny | -da?

32 Nhialiny ye ya ruok thar  
**rier, ku cok** | dholdie la |  
-cap:

33 Ee ya **cok cit cok lei; ku** |  
cep yen ne | yonciesk | thony.

34 Ee ya pioc cin ne  
thoor; ba dhan de melenj ya |  
toot ne a | -nonjie:

35 Ku yin eya, yin ci ya  
gam kon de luak; ku ciin  
cuedu ee ya **joc, ku** |  
piathdu | ee ya **cok** | dit.

36 Yin ci cokcie **cok bar, ku** |  
yan ken | rieth:

37 Xan bi atiircie ya cop,  
ku cuoeth keek; **yan ci bi ya** |  
dhuk agut te | can ke cuonj  
piny.

38 Aabake ya duoi piny a  
**goki cuok** | beer roth | jot:  
**aabi ya** | yuiik piny | yuiiki ne  
ya | -cok.

39 Ne ke cin ya **ruok thar** |  
rierdieen de | yeet: ku koc eke  
ci roth **jot yen** | aacake | taau  
ne ya | -cook.

40 Yin ci **atiircie cok** | wel  
kekoth | yen: **ba koc** | man yen |  
ya nyaai | nyin.

41 **Aa dhiau, ku** | cin kony |  
bo: **Colki Ye** | -koba, ku | cii  
ke | beer.

42 Guo ke jal **thoor ci** | liest  
de yom | put: **ku ba ke** | biok  
roor ci | tiom adol | kueer.

43 Yin ci ya kony ne ajaakie;  
**ku ca ya** | cok ye nhom de |  
juoor: **koc eke** | kuoc keek |  
aabi ya ya | luoi.

44 Aabi ya ya pienj **wel ne**  
**pinj e** | pinj **kek ya** | -ror: **ku**  
**alci** | aabi roth ya | gam ne  
ya | -ciin.

45 **Alci** | aabi ya | thook: ku  
**wetki bei** | yonken ke | thiaan  
ke ke | **lethe** ke.

46 Yekoba kapiir, ku kee ya  
ye kuurdie nanj athissi; **ku**  
**dit** | Nhialiny de | luandje:

47 Nhialiny ye ya **guoor, ku** |  
yee koc | taau ne ya | -cook.

48 **Ee ya** | luok ne a |  
-tesrcie: ee yic, yin ye ya **cok**  
dit ne atiircie nhiim; ku **yin ye**  
**ya** | kony ne | ran cin a | -juir.

49 **Yen yin,** | Yin Ye | -koba:  
yin **ba ya leec ne** | juoric, ku  
yaa | rinku | piocny.

50 Ee **kony gok** | gam me |  
-lenjde: ku nyuth kedeem ci lac

nhiser de **kac de yepiou,** |  
Dabid ku | kuande a | -thser.

## DIT 19

*Coeli enarrant.*

**PAN** nhial **kee** | jam ne  
nuom de | Nhialic: ku  
**nyooth kaam** | nhial kene |  
piny luoi de | cinke.

2 Kole ku **kole** | ee wet |  
luuel: ku **nyooth** | weere ke |  
weere | nyic.

3 Acin jam ku **kacin thok,** |  
aacie pinj | rot:

4 Rorden ee pinj ne tiop  
nhom eben, ku welken aa  
yet ne piny thar agut, **akema**  
**de a** | -kol ee | piaat ne ke |  
-yiic.

5 Acit ran **thiek** | bo bei |  
yonde: ku **mit piou ci ran** | rir  
bi | dholde | teek.

6 Ee **ben bei ne** | nhial thar  
a | -gut: ku kayee yuel piny  
**eben; ku** | kacin ke ye | thiaan  
ne a | -lethde.

7 Lonj de Yekoba **alacap, ee** |  
tiop **cok** beer | yoor: ku man de  
Yekoba kee yic, **ee koc** | koor  
pieth | **cok nonj** | nyic.

8 Loonj ke Yekoba **aapieth,** |  
aaye piou **cok** | mit: lonj de  
Yekoba **alacar, ee** | nyin **cok** |  
lo wa | -car.

9 Rieu de Yekoba acin **acuol,**  
**ee** | dhiaac a | -thser: luok ke

Yekoba aaye ya **yith, ku** |  
lekki | jik ke | -dhia.

10 Kor bene ke ya **koor**  
**awer** | koor de wenh | -jini: ee  
yic, awer koor de wenhjini  
lacar kuot; **aawer** | cisc ku a |  
-thinde ne | mist.

11 Ku **kaayene ke a** | -wun-  
du | nyisen: **ee nanj a** | -riom  
dit ne | muj muke | keek.

12 **Yeenja ye a** | -waacke |  
nyic: **cok ya yer ne** | rsee cii  
| piendie | kuaak.

13 Ku yee awundu tiest wei  
ne karec **dit yiic ne** | ke ci ya  
ye | tiaam: ku **yan bi ya la** |  
-cap, ku ya | yser ne rsee | dit.

14 Ne wel ke yathok, ku tanj  
de yapiou ne ke ye **piath enonj** |  
yin, Yin Ye | -koba: yin, **yin**  
**man ye** | kuurdie | ku yee ya |  
weerdie.

## DIT 20

*Exaudiat te Dominus.*

**YEKOB**A kabi yi ya **gam**  
ne | kol de ke | dhal yin:  
rin ke Nhialiny de **Jakob** aabi  
yi | ya jat | nhial.

2 Ku yiki yi tuoc kony te  
lajik, ku **cokki yi ye** | rier  
loom ne | Dhion:

3 Abi yenhom ya ciest ne  
**yin, ku** | loom mioc | -duun  
ci | nyop.

4 Ku yee yi | gam ke koor |  
piendu: ku **yee ke ca** | juir  
eben | yee tiensj | thin.

5 Wə bi yai ya cam ne luangdu, ku yuku **ayan kōoc ne** | rin ke Nhial | inyda: Yekoba **abi yi ya** | gam ke yee | thise en e | -ben.

6 Yeməen aca jal nyic ke **Yekoba ye ke** | -deen ci lōc | luok: abi ya gam pan nhialdeen **lajik ne** | luang rier | de yeciin | cuec.

7 Kōk aaye roth gei ne **arabiyai ke tonj, ku** | kōk ne a | -jōnkoor: ku rin ke Yekoba **Nhialinyda** | kek eka | buk ke ya | cōl.

8 **Aa gunj** | piny, aa | yuiik: ku wə ci wə**kōth jor, a** | wə ci kōoc | nhial lok | cith.

9 **Yee luak,** | Yin Ye | -koba: **te yee wə yi** | cōl, ke ne | Melek ye wə | gam.

## DIT 21

*Domine, in virtute tua.*

**MELEK** abi yepiou ya yuum ne rierdu, | Yin Ye | -koba: anda **mier ben** | piou ya **mier** ku | yuum yepiou ne | luangdu!

2 Aca gam ke de yepiou, cii **pen ke yee** | lim ne ye | -thok: 3 Ayeen nōor ne athisei de **piath;** ku kayee **cap nhom** | gol de wenh | -jini ci la | -car.

4 Ee piir thieec enōn **yin, ku** | kayee gam | en: **ku akol** | juec agut | thier wa | -da.

5 **Nuomde kee** | dit gok ne | luangdu: **aca yien** | rieu dit ku | ditdeen de | dheen.

6 Aca **cōk nōn a** | -thisei dit a | -thier: **ayee** | cōk mit | piou ne yi | -nhom.

7 **Melek ee rōt** | gei ne Ye | koba; ku kaci bi ya yōoc ne nhier de **kac de** | piou de | Nhialiny Dit A | -reet.

8 Atiirku **aabii a** | -rōndu ke ya | kōl: ku ciin **cuecdu abi** | kōc ye yi | maan ya | kōor.

9 Aabake ya **cōk ye many de a** | -beer ne kol de | yōkdu: aabii Yekoba ke ya **liek ne ksc de** | piōnde, ku | nyop mac | keek.

10 Kuatken **aabake ya** | riōok ne tiop | nhom: **agut** | dhisnken | piny de a | -cuuk.

11 **Ne ke cik** | kek yi | njuun: **aa yi tak rsee,** | rsee cikki | leu ne dhiil | thin.

12 Aabake **cōk ye ke** | -kōth wel | yin: **aabake ya tuot** | dhen geer | yin ke ke | -nhiim.

13 Ne yin ye dit, **Yin Ye** | -koba, ne | rirdu: a goku **rierdu ya** | keet yuku | dit de rirdu | piōny.

## DIT 22

*Deus, Deus meus.*

**NHIALINYDIE,** Nhialinydie, **veenjo** | yin ya | nyaan wei: **Yeenjo yin msc** ne **kuny de** |

yen, **ku ne** | wel dhiaau | yen ke?

2 Yin, Yin Nhialinydie, yan ye duōot akol, ku yin ci ya ye bēeric; ku ne **wēer, ku** | caa lo | diu:

3 Ku yin lajik, Yin, **yin man** | cej piōny de | Yithrael.

4 Wurkuō **aake ye** | roth gei | yin: **aake ye roth** | gei yin, ku | yee keek | luok.

5 Aake ye yi **cōl, ku** | yee keek | luok: aake ye roth | gei yin, ku | cinki yic | -liēr.

6 Ku **yan ye liok,** | yan cie | raan: **yan ye a** | -nyuil, yan | lirik ne kōc | nyin.

7 Kōc ye **daai ne yen** | aaye ya | bui: **aa kethook** | gum, aa ke | -nhiim bēn, | jamki.

8 **Yii** | game rōt Ye | -koba: ne **lusk, ne** | lusk ne ke | nhier en | yen.

9 Ku kee yin **ekee bii ya bei ne a** | -dhienh de ama | -ic: ku **cōk ya ye rōt** | gei ne yin | yan thuat yen a | -ma.

10 Xan ee yan **cuete** | yin ne a | -dhiethic: ku **yee Nhial** | -inydie yan | nūōot yen | yiēec.

11 **Duk ye msc** we yen, **ke ye ya** | dhal ee | thio:k: **ne ke** | cien yen | kony de | peei.

12 **Thon juec** | aa ya | yuel piny: **thon, rir ke** | Bacan | aa ya | gool.

13 Aaye **daai ke kek** | yor

thook ne | yen: **aacit koor ci** | wath ye yic | roor wei ne ya | -guōp.

14 Xan ci wel wei ci piu, ku **yomcie kedhia** | aa nyin | luel: yan ci **piou ciet a** | -dok; ee | lēn ne ciincie | yiic.

15 Rierdie kee thiaang ci abuōc; ku yan ci **liep lo** | nuat ne ya | -daiic: ku **yin ci ya** | buōot piny ne | liēt diit de | thouic.

16 **Xan cii** | jōk gōol | piny: amatnhom de kōc rac ee ya muōok piny; **aa ya** | toom cin | ku cok yiic ne | theet.

17 Xan bi yomcie yien kuen kedhia; **aaye ya yoi** | dēiki ne | yen:

18 Aaci **alstheic** | tēk roth, ku | cōrki ne a | -lenhdie.

19 Ku **duk ye msc,** | Yin, yin Ye | -koba: **Yin, yin** | konydie, | dōc ya | kuōny.

20 **Luak** | tiepdie ne thep | thok: ku **tondiseen ya** | nhiaar kony ne | jōk rir | thook.

21 **Luak** | ya ne koor | thok: ee yic, yin ee **yin ci ya** | kuōny bei ne | lan roor | tuj.

22 Xan bi **watmethic** ya **lek,** | lek ke ne | rinku: **ku yin** | ba ya | piōny rin ne | duutie.

23 Yaka Yekoba **piōny, we** | kōc ye ye | risu: yee noom, yin kuan de Jakob eben; ku **yee riōoc** ne | yen, yin | Yithra | -el.

24 **Aken ran ye** | yōn ya

tōon ku | mēen: ku kaken  
yenyin ya tōou ne yen, | piŋ  
ror | wen coot | en.

25 Yin eka ya | piōny ne  
dun | ditic: ku yan bi meldie  
ya | gam ne kōc | ye ri | rieu  
nhiim.

26 Kōc koor piōth aabi ya |  
cam a bik | kusth: ku kōc ye  
Yekoba kōor abik ya piōny; |  
yaka yiic | naŋ piou a | -thēer.

27 Tiop nhom eben abi tak,  
ku | dhuk enōŋ Ye | -koba: ku  
wel eben de piny nhom | abi  
ya | duur ne yi | -nhom.

28 Ceŋ ee | ke de Ye | -koba:  
ku yen e | -kee du | -doŋ diit  
de | juōor.

29 Ke cūci de tiop nhom  
eben abi ya | cam ku yee |  
duur: ku ke ye wēt tiōp eben  
abi piny ya ciim ne yenhom, a |  
-gut ci | ran kuc tiepde | muk.

30 Abii | dhien ya | luōi:  
ku ye | kuēn Beny | -dit ne ye |  
kuande.

31 Aabi ya ben, ku | jamki  
ne la | -jiŋde: lekki kōc bi ke ya |  
dhieeth, Yū | kaci cok | looi.

## DIT 23

*Dominus regit me.*

**Y**EKOBĀ | aye a | -biokdie:  
a yan ci | piou bi ya |  
dak ne | kaŋ.

2 Abi ya ya biōok | roŋ de

wal | ŋok: ku yee ya ŋaar ne  
wēr | you te de | piu lō | diu.

3 Abi tiepcie wel bi | bēer ya |  
piir: ku yee ya dak ne dhol ke  
luoi pieth yic, bi | kōc bik |  
Rinke ya | risu.

4 Ee yic, te cak ŷen ya  
cath ne | thuōth de cuōl de |  
thouic: ke yan ce | kōn ya |  
riōc ne ke | -rac; ne tō | tō yin  
we | ya: lenydu ku wandu, |  
keeka ye ya | duōt de ya | -piou.

5 Yin bi agen de mieth ya |  
luoi ya ne kōc | nyiny: kōc |  
nōŋ a | -ter kene | ŷen. Yin ci  
ya | tōc nhom ne | miok: ku  
thian a | -duŋdie | a yee nhom |  
jel wei.

6 Kepieth ku kac de piou  
aabi ya ya kuany cook ne  
nyin | -dhia te pier | ŷen: Xan  
bi ya ceŋ | yon de Ye | -koba  
a | -thēer.

## DIT 24

*Domini est terra.*

**P**INY ee ke de Yekoba, ku |  
thiande e | -ben: tiop |  
nhom, ku ka | ceŋ e ke | dhia.

2 Aci | cap ne baar | nhiim:  
ku cok ye | kōc ne a | -boor  
nhom ci te | thony.

3 Yeŋa bi ya yith ne kuur de  
Ye | -koba | nhom; ku yeŋa bi  
ya | kōc te | den la | -jik?

4 Ee ran nōŋ cin yer ku |  
piōn la | -car: ee ran ken

tiepde jat ne ciclic, ku | ken  
rōt | meel ne a | -dhuōm.

5 Abi thici ya | loom enōŋ  
Ye | -koba: ku la | -jik enōŋ |  
Nhialiny de | luande.

6 Yekene yenekee kuan de |  
kōc ye ye | kōor: kōc ye nyinku  
kōor, | Yin yin | Nhialiny de |  
Jakob.

7 Jarka we | -nhiim nhial,  
We | thook: ne we jōt roth we  
thook ye ceŋ athēer; ku | Melen  
de nuōm | abi lō | thin.

8 Yeŋa ye | Melen de | nuōm?  
Ee Yekoba nōŋ rier eben, ee  
Yekoba | man ye naŋ | rier ne |  
tōŋic.

9 Jarka we | -nhiim nhial,  
we | thook: ee yic, ne we jōt  
roth, we thook ye ceŋ athēer; ku  
Me | len de nuōm | abi lō | thin.

10 Yeŋa ye ye | Melen de |  
nuōme: Ee Yekoba de rem,  
yenekee | Melen de | nuōm.

## DIT 25

*Ad te, Domine, levavi.*

**Y**IN yin Yekoba, yin eka |  
ya jōt | tiepde:

2 Nhialinydie, yan ci rōt gei  
ne yin. Duk ya cok ye yic  
lier; ne kōc nōŋ wōok ke a |  
-ter ne ke ce | ya kōn | tiaam.

3 Eeyic, acin ran tōŋ de kōc  
ye roth gei | yin ye yic | liēer:  
kōc ye yōŋ arac te cin ke ci |  
wac keek | aabi yic ya | liēer.

4 Yee ya nyuōth dholku,  
Yekoba; ku | piōce ya ne |  
kuerku:

5 Yee ya ŋōor ne yicdu, ku  
yee ya piōc; ne ke yin  
Nhialiny de luan die; yin eka |  
yan rōt | gei ne akōl e | -ben.

6 Ciēte yinhom, Yekoba, ne  
| kac pieth de yi | -piou: ku  
nhieerduun de | kac de piou; |  
aake tō | thēer.

7 Duk yinhom ye ciēst ne  
karecciek ŷan yan ke ranthi,  
ku | ka cake | wuōc: yee yin-  
hom ciēst ne ŷen ne kac de  
yipiou, ne | piathdu, | Yin Ye |  
-koba.

8 Yekoba ka | -piath ku  
kala | -cap: a kabi | kōc rac |  
ya wēt | dholic.

9 Abi kōc koor ya ŋōor ne  
luk; ku | yee ke piōc ne |  
dholde:

10 Dhol ke Yekoba kedhia  
aaye nhier de kac de piou ku  
yic enōŋ | kōc ye | mande dot  
ku | lekde.

11 Pel rēcddie, ne ke de  
rinku, Yin yin Yekoba; ne |  
ke cii rēcddie | dit:

12 Yeŋa ye Yekoba rieu?  
yerane abi ya piōc ne | dhol  
kōor | piōnde ci | lōc.

13 Abi ya ceŋ nediū ku |  
yap mithke | baai:

14 Kemuōny de Yekoba ee  
tō kene kōc ye ye rieu; ku |  
kaabike | ya nyuōth | mande.

15 **Yekoba** | yen eka ya |  
yoi: ne ke **ben ya ya** | wuath cok  
| bei ne a | -buoiic.

16 Wele rot ya, ku | kace  
piou ne | yen: ne **ke can** | riaak  
ku ca | nan dhien de | piou.

17 Anuaan de yapiou ee dit;  
**bsie ya bei ne** | dhiendie |  
-ic:

18 Tak anuaandie ku **took-**  
**dien cit** | rop, ku psl | ræc die  
e | -ben.

19 Tak **atiircie**, | ne ke juec |  
kek: ku **kaa** | -man yen | ne  
man | thiekic.

20 **Muk** | tiepdie ku | luak  
yen: ne yan ce **yic ye** | lieer,  
ne ke | yan rot gsi ne | yin.

21 Ne **piath** ku ne lacap ne  
ke ye ya **muk, ne ke** | yan  
rot gsi | yin.

22 Weer Yithrael **bei** | Nhia-  
lic, ne a | -nuaaandic e | -ben.

## DIT 26

*Judica me, Domine.*

**YEE** ya luk, Yin **Yekoba**,  
yan ci cej ne | **piathdie**: ku  
yan ci rot **gsi Ye** | -koba | ka ce  
lo | gaggak.

2 **Yee ya caaric**, | Yin Ye |  
-koba: ku **cok ya ne** | nyic;  
them | yayic ku ya | -piou.

3 Nhieser de **kac de yi** | -piou  
aya | yoi: ku **yan ci** | cok ya  
cath ne | yicdu | -ic.

4 **Xan ken ya nyuc wone** |  
koc cin | kony: ku **yan ci bi ya** |  
cath wone | koc ye cok | wuæc.

5 **Xan man** | dun de koc |  
rac: ku **yan ci bi ya** | reer wone  
koc ke a | -wac.

6 **Xan bi yacin ya** | waak ne  
a | -wac: a guo **kanduun de** |  
koc ya | yuil, Yin Ye | -koba.

7 **Ba ror de** | læc ya cok | piq:  
**ku ya** | koc lek ne | luoiduun |  
gsie.

8 **Yekoba, yan** | nhiar cej |  
yõdu: ku **te yee** | nuõdu |  
yen reer | thin.

9 **Duk tiepdie lieep ne** | koc  
rac | yic: ku **duk** | weicie met  
ne | koc ke rim | yic.

10 **Koc ye awac** | muk ne  
ke | -cin: ku **ci cin** | cueecken |  
thian ne a | -kumthok.

11 **Ela** ku yee yen, ke yan bi  
ya **cej ne** | **piathdie** | -ic: war  
**yen, war** | yen, ku yee | piou  
kac ne | yen.

12 **Xan ye** | kœc te ye | lip:  
ba **thiei de Ye** | -koba ya | lueel  
lek | duut.

## DIT 27

*Dominus illuminatio.*

**YEKoba yee ekee ya** |  
yærdie ku yee | luandie:  
yeenja ban ya riœc? **Yekoba**  
yen ekee rir de piirdie; **ja de** |  
ban ya | -nyin ya | kuaak?

2 **Wen biie koc** | rac bik ya  
bi | cam: go ya **atiircie ku koc** |  
man yen | aabi **koth** | yuiiki.

3 **Na cak rem ya guser ne**  
**ton, ke yan** | ci bi ya ri | -œc:  
te **ciæke ton jot yen, ke** | yan  
jøl | piou bæ | rier.

4 **Ton ca thieec enon Ye-**  
**koba, yen eka** | ba ya | kœr:  
ee ba ya cej yon de **Yekoba** ne  
akolciæsk ke piir kedhia, ba ya  
daai ne **piath de Ye** | -koba ku |  
ya cœr | luandje.

5 **Abi ya ya thiaan ediu**  
**yonde ne** | kol de ke | dhal yæ:  
cook ya ne akemadeic; **neyic,**  
**ku** | kabi ya ya | jat ne kuur |  
nhom.

6 **Ku yemæn yan bi cok**  
**baar nhom ne a** | -tiirciæsk |  
yuil yen: ku ba koc de mist de  
piou ya gam ne akemadeic; yan  
bi ya ket, **ee yic**, | yan bi Ye |  
-koba ya | piœny.

7 **Yee ya piq, Yin Yekoba,**  
**te yan** | coot ne ya | -ror: **yee**  
**piou** | kac ne yen; | yee ya |  
gam.

8 **Wen jissm yin, Wu** | yaka  
ya | yoi nyin: yin ca bi yœk ne  
yapiou, ya **yin ba ya** | yoi nyin,  
| Yin Ye | -koba.

9 **Duk yinyin ye tœu ne**  
yen; duone **awundu ciæc ne** |  
kœc de yi | -piou: yin ekee ya  
konydie; **duk ya cust wei,**  
**duone ya** | wan, Yin | Nhialiny  
de | luandje.

10 **Awa ku ama** | aaci ya |  
waan: **ku Yekoba** | yen eka bi |  
ya ya | kuany.

11 **Yee ya wæst ne dholdu,** |  
Yin Ye | -koba: ne ke de  
**ateercie**, | yee ya | gœr dhol |  
lipic.

12 **Duk ya** | gam a | -tiircie:  
**rieth ku a** | -nyaak aa | roth  
jõt | yen.

13 **Ee te ca niaar, na ne yan**  
ken gam lan ban **piathdu**  
**gem** | piny de koc ye | piir:  
14 **Yee reer ne Yekoba; cok**  
rot rir, ku **cok yipiou gœny,**  
**ee** | yic, yee | reer ne Ye |  
-koba.

## DIT 28

*Ad te, Domine.*

**YIN** eka ba ya cœl, Yin  
**Yekoba**; yin kuurdie,  
**duone yi** | -yith ye nhiaac ne |  
yen: ne ke na yee ya **miem, ke** |  
yan bi cist | koc ye lo a | -dhum.

2 **Yee ror de lœndie piq, te** |  
yan yi | cœl: **te yan yakok** | jat  
te lo | luang la | -jinđu.

3 **Duk ya ye kuaath wone**  
koc nœj **awac, ku** | koc ye ræc |  
looi: koc ye dœr lueel kene koc  
ræer kene **keek, ku** | cik piath |  
thian ne a | -nyak.

4 **Ke yiki looi yen e yee gam**  
**keek, ku ci** | man de luoi |  
ræc den: luoi de cinken yen e



**cok lomki; ku** | dhuoke ke ka |  
thon ke | ræcden.

5 Ke cik **kek** ye **tak ne** | luai  
de Ye | -koba: ku ne luai de  
cinke, **aben ke ya** | dhuon piny  
ku | cii ke beer | yik.

6 Ee ya bi **Yekoba ya** | nan a  
| -thiesi: **ne ke cen** | ror de |  
lonjdie | piq.

7 Yekoba yen ekee riardie ku  
yee kondie; yan ci rot **gsi en**,  
**ku** | yan ci | kony: yen yan ci  
piou mist **areet; ku** | kaba ya |  
piouy ne | dindie.

8 **Yekoba kee** | rir de | kocke:  
ku kee pan riir de | luak de ke |  
-deen ci tæc | nhom.

9 Yee kocku luok, ku yee  
**pan** | -nhomdu thieei: yee ke  
**miseth, ku** | yee ke jaac | nhial  
a | -thæer.

## DIT 29

*Afferte Domino.*

**Y**AKA Yekoba mioc, **Week**  
**we** | mith ke me | -ril:  
**gamke Ye** | -koba | nuom ku |  
riir.

2 Yaka Yekoba gam nuom |  
ye ya nuom de | rinke: ku  
**yaka Ye** | -koba door ne | piath  
de la | -jinje.

3 Ror de **Yekoba a** | tæ ne  
piau | -ie: Nhialiny de nuom ee  
**mar, Ye** | -koba kee | mar ne  
piau | ditic.

4 Ror de **Yekoba** | yen eka |  
rir: **Yekoba** | kee ror | thian  
kene | dheen.

5 Ror de **Yekoba kee** | cedar  
| dhon: ee yic, Yekoba kee  
**cedar** ke | Lebanon | aayee ke |  
thoor.

6 Aayee ke **cok tuk ci** | akal  
thin e | weq: ku tuk **Lebanon**  
**kene** | Thirion ci | dan de a |  
-nyaar.

7 Ror de **Yekoba kee** | many  
dep | wueel:

8 Ror de Yekoba kee **rok**  
**yaak; Ye** | -koba kee | ron de  
Kadec | yaak.

9 Ror de Yekoba kee lai **cok**  
**dhieth, ku** | kee rok | laany:  
kerissc **eben tæ** | luanje ee |  
jam, Ye kee | Nuom.

10 Yekoba kee ræer **ci melek**  
**ne** | kol de A | -boor: ee yic,  
**Yekoba kee** | reer ke ye | melek  
a | -thæer.

11 Yekoba kabi kocke ya  
**mioc** | mioc ke ne | rier:  
**Yekoba kabi** | kocke ya | thieei  
ne cen de | door.

## DIT 30

*Exaltabo te, Domine.*

**Y**IN ba leec, Yin Yekoba,  
**ne ke** | cin yen jat | nhial:  
ku kene koc ke aterdie **cok** | læ  
piath | yum ne ya | -nhom.

2 Yin Yekoba Nhialinydie,  
yin ca **cool; ku** | yin ci ya  
**cok** | dem:

3 Yin Yekoba, yin ci tiepdie  
bei bei pan de koc ci thou;  
yin ci **ya cok** | piir ba | cuok  
læ a | -dhum.

4 Yaka Yekoba piouy ne  
**ket, We** | kockeek ci | -thie:  
ku **yaka** | rinkeek | lajik | leec.

5 Xokde kee yuul emath,  
**pelde** | ee nan | piir: dhieu ee  
yien tæ wakou, **ku na** | run piny,  
ke | kee loyum de | piou.

6 Na yee yen, ke **kaca luel**  
**ne** | bany can | bany: **ya** | yan  
ci | rot bi kan | yooc.

7 Yin, yin Yekoba, peldu  
yenekee **cok** yin kuurdie **cok**  
rir; yin ci **yinyin** | kum, ku  
jal | nuan:

8 Yin ca cool, Yin Yekoba;  
**ee Ye** | -koba | yene ya |  
lonj.

9 Yee piath no ye tæ ne  
**riemdieic; te** | yan læ ne a |  
-dhuomic?

10 Bi liest **yi ya** | piouy; bi |  
yiedu ya | luel?

11 Yee piq, Yin Yekoba, **ku**  
yee piou kac ne | yen: **Ye** |  
-koba, | yee ya me | -kunydie.

12 Yin ci ya **wel** | dhiendie  
ne ye | dier: yin ci alanh cual  
piath **bei ne ya** | -kou, ku  
ruoke | ya ne mist de | piou.

13 Bi nuomdie yi ya piouy  
ne **ket, ku** | cii bi ya | mim: Yin

Yekoba **Nhialinydie**, | yin ba  
ya | leec athæer wa | -da.

## DIT 31

*In te, Domine, speravi.*

**E**E yin, Yin Yekoba, **yin eka**  
| yan rot | gsi: **duk ya cok**  
**ye** | yic liæer, | luak ya ne la |  
-jinju.

2 Wele **yyith yen**, | dac ya |  
luok: yee ya kuur rir **enon ya**,  
**ku** | yee yon riir de | gel de luanj  
de | yen.

3 **Yin ekee** | kuurdie ku pan |  
riirdie: **yen ye ya** | noer ku ye  
ya | dok ne ke de | rinku.

4 Rot ya bei ne abouic,  
**abuon** | cene ya deep **ke** | kusc:  
**yin e** | -kee yon | riirdie | yitok.

5 **Xan ken** | tiepdie ne yi |  
ciin: yin ci ya waar, yin, **Yin**  
**Ye** | -koba, yin | Nhialiny de |  
yic.

6 Xan man **koc** | nhial lueth  
ke | cislic: ku yan **ci rot ya** | gei  
yan | gei rot ne Ye | -koba.

7 Xan bi piou ya mist ku laa  
**piou** | yum ne kac de yi | -piou:  
ne ke cin yonjdie nem, ku **nyic** |  
ka ci ya | wuoc kene | tiepdie.

8 Ku yin ken yen ya **cuok**  
**ne** | ran de ater | ciin: yin ci **ya**  
**ya** | cap cok | piny ne yon dit |  
laau.

9 Kace piou ne yen, yin  
**Yekoba**, | yan ci nhom | dianj:

yan ci nyin *pioth* ne dhieeu, **ee yic**, | *tiēpdie* ku | *guōpdie* aa roth | *thueet*.

10 Piirdie ee thook ne dhien de piou, ku **runcie ne** | *keŋ* yan | *keŋ*: rierdie kee jal ne **ræscdie**; **ku** | *yan* cii | *yomcie* | *thook*.

11 Xan ci nyil ne ke de atsercie, ee *yic*, *yan ci cok ya anyil* enoŋ **koc** | *thiaak* kene | *ŷen*: ku yaa riōc ne **koc** nyic ya; **koc ci ya** | *ŋem*, aaye | *ket* wei ne | *ŷen*.

12 Xan cene nhom **maar ci** | *ran* ci thou ci | *kuc*: **yan ci** | *cist* abuony de | *tony* ci kuem | *thæer*.

13 Juaac aca piŋ ke lum *ŷen* arac, ku **noŋ** | *riōc* ne *biōk* ke | *-dhia*:

14 Ku *yan* ci *rot* *gei* yin, Yin Yekoba, **eca** | *luel*, ya | *yin* ye Nhial | *-inydie*.

15 **Nincie** | aaye tō ne *yi* | *-ciin*: luak *ya* ne **atsercie** | *ku* ne **koc** | *ye* *ya* *ŋet* | *cin*.

16 Yee **awundu** | *ruser* ne *yi* | *-nyin*: **luak** | *ŷen* ne *nhiser* de | *kac* de *yi* | *-piou*.

17 Duk *ya* *cok* ye *yic* *liæer*, Yin Yekoba, | *yin* ca *ya* | *cōl*: ne **koc** rac ye *yiic* *liæer*, ne **ke ye** | *dhiac* ediu | *piny* de **koc** ci | *thou*.

18 Ne **koc** ye tor ne *lueth* | *ne* ke *dhuk* ke | *liep*: **koc** ye **koc** *pieth* | *jaam* arac ne | *dit* de *piou* ku a | *-man*.

19 Anda *dit* de *piathdu*, **piath ca** | *tau* **koc** | *rieu* yin: *piath* ca *luoi* **koc ye roth** | *gei* ne yin, ne | *Menh* de *acuuk* | *nhom*.

20 Aabake ya kuaak ne **koc ye** | *riōc* ne *yi* | *-nhom*: aabake ya **thiaan** | *ŷondu* ne | **koc** rac | *liep*.

21 Ee ya bi Yekoba ya | *nan* a | *-thiæi*: ne ke cen *ya* *nyuoth* **nhiserdeen de** | *kac* de *piou* | *geie* pan | *rir*.

22 Ela ku yee *ŷen*, ke *yan* ee ci *guō* *rōt*, *jaam*, Ya **yan ci** | *tæem* wei ne *yi* | *-nyin*: go *dhiac* ku **piŋ** | *lōndie* wen | *caal* *ŷen* | *yin*.

23 Yaka Yekoba *nhiaar*, **Week**, | *we* **koc** ci | *thiæeike*: Yekoba ee *ran* *noŋ* *adot* *muk*; ku **kee ran** | *dit* *piou* | *nyæc* *riōp* a | *-reet*.

24 Yee **riser ku** | *cok* *yipiou* | *ŋæeny*: yin **raan eben**, | *ran* ye *Ye* | *-koba* | *ŋōoth*.

## DIT 32

*Beati, quorum.*

**RAAN** ee *thiei* **ran cene** | *aciwuōcde* | *puol*: **ran** *cene* | *ræscde* | *kum*.

2 Raan ee *thiei* **ran cii Ye** | *-koba* ye *kuen* | *ræsc*: ku **cene** *acuol* ye | *yok* ne | *piirdeic*.

3 Na ya lo diu, ke **yomcie** **aa** | *-lo* ke ke | *dhiop*: ne **roor** | *yan* **roor** | *ne* *akolic* e | *-ben*.

4 Ciindu ee *thiæk* ne **yakou** | *ne* *akol* ku | *wæer*: ku **waar** *duk* de *ŷaguōp* | *ne* *athier* de *ruer*.

5 Xan ci *ræscdie* gam ne yin-hom, **ku a** | *-wanydie* aken | *thiaan*: aca *luel*, Ya *yan* bi *aciwuōcde* gam ne **Yekoba** | *nhom*; a go | *aciwuōcde* | *puol*.

6 Ne raan eben ye Nhialic *riæu* ne ye *yi* *loŋ* ne *yekene*, **ne ke** | *yene* yin *dac* | *yok*: ee *yic*, na cak **aboor piny** | *kum*, ke | *kaci* ye bi | *cuoōp*.

7 Yin ekee *tedien* de *thiaan*; yin bi *ya* ya **muok wei** | *tede* a | *-nuaan*: ku **yee ya** | *yuel* *piny* | *ne* *dist* ke | *luak*.

8 Yin ba ya *piæc* ku *wæst* yin ne *dhol* **bin yi** | *-nhom* ya *cisk* | *thin*: **yin** | *ba* ya *juæer* ke | *yin* *wuoi* | *nyin*.

9 Duone ye *cist* *ajōŋ* *koor*, ku *duk* ye **cist muul**, | *ka* *cin* a | *-dot*: ka yee *dhurden* ke *ya* *laŋ* de *thok*, ye ke *muok* *thin*, a **kee te** | *cik* ye | *ben* enoŋ | *yin*.

10 Ran rac abi ya **naj** | *dhien* *gok* | *kuætic*: ku *ran* ye *rot* *gei* Yekoba, *abii* **kac de** | *piou* ya | *yuil* ne *biōk* ke | *-dhia*.

11 Yaka *pioth* *mist* ne Yekoba, *yaka* *pioth* *loyum*, | *week* *we* **koc** la | *-jik*: *yaka* *cōot*

*ne* **yum de** | *piou*, *we* | **koc** lo *pioth* | *cap*.

## DIT 33

*Exultate, justi.*

**YAKA** *pioth* *loyum* ne **Yeko-** **baic**, | *we* **koc** la | *-jik*: **piony** | ee *piath* ne | **koc** *kaac* | *pioth*.

2 **Yaka Ye** | *-koba* *leec* ne | *thoom*: *yaka* **keet** | *pianyka* ne | *thom* yee *yuin* | *thiæer*.

3 **Yaka ket** *din* *jot*; *yaka* **gut** **a** | *-piath* ne *ror* | *gok*:

4 Ne ke yee *wet* de Yekoba *ya* *yic*; ku ci **luoide e** | *-ben* ci | *loi* ne la | *-jik*.

5 **Anhiar** | *lajik* ku | *luk*: *Tiōp* *nhom* ee **thiaŋ ne** | *nhier* de *kac* de | *piou* de *Ye* | *-koba*.

6 Nhial aake **loike ne** | *wet* de *Ye* | *-koba*: *ku* *loi* | *remken* ne | *weei* de *ye* | *-thok*.

7 Ee **piou de bar** | *mat* *nhom* ci a | *-kut*: **ku** | *teem* *ŷon* | *thuth* ne | *guok* *yic*.

8 Ne *piny* *nhom* **eben ye** **Ye** | *-koba* | *riæu*: ne **koc** *ceŋ* | *piny* *nhom* ke | *-dhia* ye *riæc* ne *ye* | *-nhom*.

9 Ee yee *luel*, ku *loi*; ee *ye* | *loŋ* *cōl*, ku | *kææc*:

10 Yekoba ee *acir* de *juær* **cok cin keds**; | *ku* yee *tæŋ* de | **koc** *cok* ye | *cislic*.

yan ci nyin *pioth* ne dhieeu, **ee yic**, | *tiēpdie* ku | *guōpdie* aa roth | *thueet*.

10 Piirdie ee thook ne dhien de piou, ku **runcie ne** | *keŋ* yan | *keŋ*: *riērdie* kee jal ne **rēēcdie**; **ku** | yan cii | *yomcie* | thook.

11 Xan ci nyil ne ke de atērcie, ee *yic*, *yan ci cok ya anyil* enoŋ **kōc** | *thiaak* kene | *ŷen*: ku yaa *riōc* ne *kōc* nyic ya; **kōc ci ya** | *ŋem*, aaye | *ket* wei ne | *ŷen*.

12 Xan cene nhom **maar ci** | ran ci thou ci | *kuc*: **yan ci** | *cist* abuony de | *tony* ci kuem | *thēer*.

13 Juaac aca piŋ ke lum *ŷen* arac, ku **noŋ** | *riōc* ne *biōk* ke | -dhia:

14 Ku yan ci *rot* *gei* yin, Yin Yekoba, **eca** | *luēel*, ya | *yin* ye Nhial | -inydie.

15 **Nincie** | aaye tō ne yi | -ciin: luak ya ne *atērcie* | ku ne *kōc* | ye ya *ŋet* | cin.

16 Yee **awundu** | *rūser* ne yi | -nyin: **luak** | *ŷen* ne *nhiser* de | *kac* de yi | -piou.

17 Duk ya *cōk* ye *yic* *liēer*, Yin Yekoba, | *yin* ca ya | *cōl*: ne *kōc* rac ye *yiic* *liēer*, ne **ke ye** | *dhiac* ediu | *piny* de *kōc* ci | thou.

18 Ne *kōc* ye tor ne **lueth** | ne ke dhuk ke | *liēp*: *kōc* ye *kōc* **pieth** | *jaam* arac ne | *dit* de piou ku a | -man.

19 Anda *dit* de *piathdu*, **piath ca** | tau *kōc* | *riēu* yin: *piath* ca *luēi* **kōc ye roth** | *gei* ne yin, ne | *Menh* de *acuuk* | *nhom*.

20 Aabake ya kuaak ne **kōc ye** | *riōc* ne yi | -nhom: aabake ya **thiaan** | *ŷondu* ne | *kōc* rac | *liēp*.

21 Ee ya bi Yekoba ya | *nan* a | -*thiēsi*: ne ke cen ya *nyuoth* **nhiserdeen de** | *kac* de piou | *geie* pan | *rir*.

22 Ela ku yee *ŷen*, ke yan ee ci *guō* *rōt*, *jaam*, Ya **yan ci** | *tēem* wei ne yi | -nyin: *go* *dhiac* ku **piŋ** | *lōŋdie* wen | *caal* *ŷen* | *yin*.

23 Yaka Yekoba *nhiaar*, **Week**, | we *kōc* ci | *thiēeike*: Yekoba ee ran *noŋ* *adot* *muk*; ku **kee ran** | *dit* piou | *nyic* *riōp* a | -reet.

24 Yee **riēer ku** | *cōk* *yipiou* | *ŋēeny*: yin **raan eben**, | ran ye Ye | -koba | *ŋōoth*.

## DIT 32

*Beati, quorum.*

**RAAN** ee *thiei* **ran cene** | *aciwuōcde* | *puōl*: **ran** | *cene* | *rēēcde* | *kum*.

2 Raan ee *thiei* **ran cii Ye** | -koba ye *kuen* | *rēēc*: ku **cene** | *acuōl* ye | *yok* ne | *piirdeic*.

3 Na ya lo diu, ke **yomcie** **aa** | -lo ke ke | *dhiōp*: ne **roor** | yan roor | ne *akōlic* e | -ben.

4 Ciindu ee *thiēk* ne **yakou** | ne *akōl* ku | *wēer*: ku **waar** | *duk* de *ŷaguōp* | ne *athier* de *ruer*.

5 Xan ci *rēēcdie* gam ne yin-hom, **ku a** | -*wanydie* aken | *thiaan*: aca *luēl*, Ya yan bi *aciwuōcde* gam ne **Yekoba** | *nhom*; a *go* | *aciwuōcde* | *puōl*.

6 Ne raan eben ye Nhialic *riēu* ne ye yi *lōŋ* ne *yekene*, **ne ke** | *yene* yin *dac* | *yok*: ee *yic*, na cak **aboor piny** | *kum*, ke | *kaci* ye bi | *cuōp*.

7 Yin ekee *tedien* de *thiaan*; yin bi ya ya **muōk wei** | *tede* a | -*nuaan*: ku **yee ya** | *yuel* *piny* | ne *diē* ke | *luak*.

8 Yin ba ya *piōc* ku *wēst* yin ne dhol **bin yi** | -*nhom* ya *cisēk* | *thin*: **yin** | ba ya *juēer* ke | *yin* *wuēi* | *nyin*.

9 Duone ye *cist* *ajōŋ* *koor*, ku *duk* ye **cist muul**, | ka cin a | -*dot*: ka yee *dhurden* ke ya *lan* de *thok*, ye ke *muōk* *thin*, a **kee te** | *cik* ye | *ben* enoŋ | *yin*.

10 Ran rac abi ya *nan* | *dhien* *gok* | *kuōtic*: ku ran ye *rot* *gei* Yekoba, abii **kac de** | piou ya | *yuil* ne *biōk* ke | -dhia.

11 Yaka *pioth* *miet* ne Yekoba, yaka *pioth* *loyum*, | week we *kōc* la | -*jik*: yaka *cōt*

ne **yum de** | piou, we | *kōc* lo *pioth* | *cap*.

## DIT 33

*Exultate, justi.*

**YAKA** *pioth* *loyum* ne **Yekobaic**, | we *kōc* la | -*jik*: **piony** | ee *piath* ne | *kōc* *kaac* | *pioth*.

2 **Yaka Ye** | -*koba* *leec* ne | *thoom*: yaka **keet** | *pianyka* ne | *thom* yee *yuin* | *thiēer*.

3 Yaka *ket* *din* *jot*; yaka **guf a** | -*piath* ne *ror* | *gok*:

4 Ne ke yee *wēst* de Yekoba ya *yic*; ku ci *luēide* e | -ben ci | *loi* ne la | -*jik*.

5 **Anhiar** | *lajik* ku | *luk*: *tiōp* *nhom* ee **thiang ne** | *nhier* de *kac* de | piou de Ye | -*koba*.

6 Nhial aake **loike ne** | *wēst* de Ye | -*koba*: **ku loi** | *remken* ne | *weei* de ye | -*thok*.

7 Ee *piou* de **bar** | *mat* *nhom* ci a | -*kut*: **ku** | *teem* *ŷon* | *thuth* ne | *guōk* *yic*.

8 Ne *piny* *nhom* **eben ye Ye** | -*koba* | *riēu*: ne **kōc cen** | *piny* *nhom* ke | -*dhia* ye *riōc* ne ye | -*nhom*.

9 Ee yee *luēl*, ku *loi*; ee ye | *lōŋ* *cōl*, ku | *kēēc*:

10 Yekoba ee *acir* de *juōr* **cōk cin kedē**; | ku yee *ten* de | *kōc* *cōk* ye | *cislie*.

11 Acir de **Yekoba** | ee kōc  
a | -thæ: ku ye **təŋ de ye** |  
-piou ye ya | ke de kuat ke  
-dhia.

12 Jur ee thiei **jur yee** |  
Nhialic ya Ye | -kobade:  
**kōc eike** | lōc bik | ya a |  
-diitke.

13 Yekoba ee **daai nhial; ee** |  
wæt ke raan | yoi:

14 Teden ceŋ ayen daai;  
**dæsi ne** | kōc ceŋ | tiop nhom  
ke | -dhia.

15 Yen, yen man e loi  
**piothken;** | ku yee daai ne |  
luoiden:

16 Acin melen yee rəm kuat  
**luok;** ku **ran** | rir acii | rir  
dit ye | luok.

17 **Ajəŋkoo** | aci gel ye |  
leu: kacin **ran bi ya** | leu ne |  
luak ne rier | diitde.

18 Dəmka, Yekoba ee nyin  
**tiit ne** | kōc ye ye | risu: ku  
**kōc ye** | kacden | de yepiou |  
ŋəoth;

19 **Bi ke** | ya luok ne |  
thouic: ku **yee** | ke cōk | piir ne  
pa | -wæric.

20 **Tiepda** | ee Yekoba |  
tiit: **yene** | -kee ya | kunyda ku  
konda.

21 **Piothkuo aabi ya lo** | -yum  
ne ye | -yic; ne ke cii **wə roth** |  
gæi ne | rinkeek la | -jik.

22 Ne **kacdun de yi** | -piou,  
Yin Ye | -koba: ne ye tō kene

**wōok; ci** | ŋath yee | wōok yi |  
ŋəoth.

## DIT 34

*Benedicam Domino.*

**XAN** bi **Yekoba leec ya** |  
leec akol | -riec: ku **piouy** |  
abi ya | dhia: ne ya | -thok.

2 **Tiepdie** abi yenhom ya  
**lsc ne Ye** | -koba | -ic: abii **kōc**  
**koor** | **pioth** ya | piŋ, ku mitki |  
**pioth**.

3 Yaka Yekoba leec wene  
yən; ku **yuku** | rinke jəp wə  
| -dhia:

4 Xan ci Yekoba kōr, go ya  
**gam; ku** | luok ya ne |  
riecdieic e | -ben.

5 Ee cik yoi, goki pial; ku  
**kaaci** | nyin bi ya | riak:

6 Yeaŋaŋe ee ci dhiau, go  
Yekoba **piŋ; ku** | luok ne ka |  
dhal e yic ke | -dhia.

7 Malaika de Yekoba ee kōc  
ye ye risu **yuel piny;** ku |  
yiki keek | luok:

8 Yaka Yekoba thieep ku  
yaka nem ke piath; **raan ee** |  
thiei ran | ye rōt gæi ne | yen.

9 Yaka Yekoba **risu, we** |  
kōckeeck ci | -thiei: **acin** | ke yee  
kōc | ye ye risu | **dak**.

10 Daau ke cūr aaye **dak,**  
**ku** | kaaye gum ne | cōk: ku  
kōc ye Yekoba **kōr** | aaci ke |  
piath bi ya | **dak**.

## DIT 35

*Judica, Domine.*

**YEE** yeet, Yin Yekoba,  
wene **kōc ye** | yeet kene |  
yən: yee **thoor wene** | kōc ye |  
thoor kene | yən.

2 Lom kot ku **adeet, ku** |  
kaace ne | konydie:

3 Bæie tōŋ bei eya, ku ger kōc  
nhim, kōc ye ya **cop; yōoke** |  
tiepdie wu | yan ye | luandū.

4 Ne kōc ye tiepdie **kōr ne**  
**ke ye** | yiic lier ku | nyilki: ku  
ne kōc ye **naŋ de yən** | ciir ne ke  
ye | dhuok cisen ku | riok keek.

5 Ne ke ye **cist a** | -yiel ne  
yom | nhom: **ku yee ma** | -laika  
de Ye | -koba ke | kuaath.

6 Ne **dholden ye yic** | cuol ku  
lee | riethrieth: **ku yee ma** | -laika  
de Ye | -koba ke | **cop** thin.

7 Aa ya **deep ne** | dhuur te  
cin a | -wac: **aa ya** | wec ayom |  
te cin ke ca | wuōc.

8 **Ne ke yee** | riaak ke muom |  
piny: ku ne wei ne dhuur **wen**  
**cen** | depic; ne | loony thin bi |  
riaak.

9 Ku tiepdie abi **piou ya lo** |  
yum enəŋ Ye | -koba: **abi** | piou  
ya mist ne | luandū yen e | luok.

10 Yomcie kedhia aabi ya  
jam, Yii yin, Yin **Yekoba,** |  
yeŋa ye cist | yin: yin man ye  
lany ne aŋaŋ, ee yic, ne **aŋaŋ**  
**ku** | kōc ciop ne | kōc ye ke |  
riok.

11 **Baka, we** | mith, piŋka |  
yən: **We ba** | pioc ne | rieu de  
Ye | -koba.

12 Yee rano kor piir; ku  
**nhier nin** | juec, bi piath |  
nem?

13 Yee yiliep tiit ne **ræc;**  
**ku yi** | -thok ne | jam de a |  
-dhuōm.

14 **Wan** | ræc, ku loi | piath:  
**yee** | dōr kōr, | ku yee rōt |  
**cop**.

15 Yekoba ee daai ne kōc  
lajik; **ku kee** | yith yōr ne |  
dhienden:

16 Yekoba ee kōc ye ræc loi  
kuoc **nem;** | bi ke ya | cuoŋ  
piny ne | tiop nhom.

17 Kōc lajik aa **dhiau, go**  
**Ye** | -koba | piŋ: ku **luok** | ke ne  
ka | dhal ke yic ke | -dhia.

18 Yekoba ee **thiok kene** |  
kōc ke **pioth** | niop: ku ye **kōc**  
**ke** | **pioth** nəŋ | wel de roth ye |  
luok.

19 Ran lajik ee | naŋ dhien |  
kuotie: ku **kayee Ye** | -koba ye |  
luok thin e | -ben.

20 Ee yomke muk kedhia;  
**acin** | toŋ de keek ci | dhoŋ:

21 Ræc abi aciwuōc ya  
**nok;** ku **kōc** | man lajik | aabi  
ya | luokwei.

22 **Yekoba ee** | tiep de  
awunde | waar: ku kacin ran  
toŋ de **kōc ye roth** | gæi ne | yen  
bi ya | luokwei.

11 Duleek ke **anyaak** | aaye roth | **jot:** aaye ya **thieec**, | thieeki ya | ne ke kuoc | cook.

12 Aa ya **dhuok ræc te** | can ke luoi | **piath: bik** | **tiepdie** | ya koor | dhieeu.

13 Ela ku ye **yen**, ke **yan ee** ye **ceŋ e cūal** | waar tooke | ke: ku **nak rot piny ne** | thieel; ku **dhuok** | **londie ne ya** | -yau.

14 Yaa **rot cok eit ke** | to wo **math ka** | **wanmaath: yaa yan-** hiaal **tuk ba** | **duoat eit** | ran dhieu | man.

15 Ku na ya **missm**, ke ke lo **pioth** | yum, ku kutki | roth: kut **koc nek kutki roth yen**, ku **kuoc**; | aa ya | **ret**; ku **cikki** | mal.

16 Remki ya **kelec ci koc rec cam** | **misth dit ne** | buoi:

17 Benydit ba daai **ayet na?** Luak **tiepdie ne rianj** | -denic, ku | **kocce ne cuer** | thook.

18 **Yin ba ya** | **piony ne dun** | ditic: ku **ya yi** | **lec nhom ne** | **koc juec** | **yiic**.

19 Ne **koc nonj wook ke ater** ne ke ci **pioth ye** | **kuoc lo yum ne** | **yondie**: ku **cikki ya ye nyotic ne nyin ye ya** | maan te | cin ke ya | **wuoc**.

20 Acie **door** | **yen e yiki** | **ciir: aaye koc ceŋ e** | -yum baai | **dhoom ne a** | -ciir.

21 Ee **yic**, aaye **kethook** | **naam areet ne** | **yen: aaye jam**, **Yii** | **ya ya** | **acii nyinkuo** | **nem**.

22 Aca **nem, yin, Yin Yeko-**

**ba**, | **yen duone** | **mim: Yin** | **Benydit, duk ye** | **mec wene** | **ya**.

23 Yir **rot ku paace ne** | **lundie, ne** | **yen: Nhial** | -inydie ku | **yee Beny** | -diitdie.

24 Yee **ya luk**, **Yekoba Nhialinydie, ci** | **man de la** | -jindu: ku ne **ke ci ke** | -**pioth** ye | **kan yuum ne** | **yen**.

25 Ne **cik ye lueel ne kepioth**, **Yii anda**, | **yen eka** | **korku: ne cik ye** | **lueel, Yii** | **kacuk cok** | **liek**.

26 Ne ke ye **yiic liesr**, ku **riaakki kedhia kek koc ye pioth lo** | **yum ne nanj de** | **yen: ne ke pioth yicliesr ku nyiil kek** | **koc ye ke** | -**pioth diet ne** | **yen**.

27 Ku ne **koc ye lajindie koor ne ke ye coot ne mist de piou, ku** | **lekki pioth** | **yum: ee yic**, ne **yiki luut ne luel, Yii** **Nhialic eka bi ya leec**, **yen, yen man ye piou mist ne lo** | **yum diit de** | **guop de a** | -**wunde**.

28 Ku **lajindu abii** | **liemdie ya** | **ciir: ku lueel** | **pionydu** | **ne akol e** | -**ben**.

## DIT 36

*Dixit injustus.*

**A**WANY de **koc rac ee** | **jam ne ya** | -**piou: Ye kee cien** | **rioc ne** | **Nhialic ne ye** | -**nyin**.

2 Ee **rot** | **bui ne ye** | -**thok: a go** | **ræcde cuok** | **yok ku bi** | **maan**.

3 Wel ke **yethok aaye** | **ræc ku a** | -**dhuoom: ee** | **nyic aci** | **waan kene** | **piath**.

4 Ee **ræc** | **ciir ne a** | -**gendeic: ku nyuuc** | **dhol ce piath**, ku | **ci ræc ye** | **maan**.

5 **Nhisrduun de kac de piou ee to** | **nhial, Yin Ye** | -**koba: ku nanj a** | -**dotdu** | **ee piol** | **cuopic**.

6 **Lajindu ee** | **cist kur ke** | **Nhialic: ku luokku aathuth;** **yin ye** | **raan ku lei** | **muk, Yin Ye** | -**koba**.

7 **Anda piath de nhisrduun de kac de yi** | -**piou, Yin** | **Nhialic: ku menh de a** | -**cuuk ee** | **thiaan tiep de** | **wuokku**.

8 **Aabi ya kuth areet ne** | **cuai diit de** | **yondueic: ku kaaba ke ya** | **deek cir de** | **mist de yi** | -**piou**.

9 **Yin ekee nanj a** | -**wangaak de** | **piir: ku yserdu yen eka** | **bii wo** | **yser ya** | **nem**.

10 Yee **dhiac ku koc piou ne** | **koc nyic** | **yin: ku yee dhiac ke yin la** | -**jik enonj** | **koc lo pioth** | **cap**.

11 Ne **cok ke ran dit piou ne** | **ke ci ya ye** | **lany: ku ne** | **ran rac** | **ne ce ya** | **cieec wei**.

12 **Koc ye ræc looi** | **aaye yuiik** | **yiiya: aaye dhuonj piny,**

**ku** | **kaaci roth bi** | **bæer ya** | **jot**.

## DIT 37

*Noli aemulari.*

**D**UONE **piou ye** | **rac ne koc** | **rac: ku duk** | **koc ke a** | -**wac ye** | **til**.

2 **Aabike guo** | **yser piny ei** | **noon: ku yiki bionj**, | **bionki ci** | **yith ke wel** | **nook**.

3 Yee **rot gei ne Yekoba**, | **ku yee luui a** | -**piath: ceŋ baai ku** | **yee nanj a** | -**dot kuany** | **cook**.

4 Yee **yipiou** | **yuum ne Ye** | -**koba: ku kabi** | **yi ya** | **yien ke ye** | **nanj**.

5 Yee **rot** | **gam Ye** | -**koba: ye rot gei ne** | **yen eya, ku** | **kabi dhieel** | **thin**.

6 **Abi lajindu ya cok** | **wst biyic ci** | **yser: ku eit** | **lunjdū akol a** | -**kol ye lo** | **tuenj**.

7 Yee **lonj ne Yekobaic, ku yee** | **tiit ne lier de** | **piou: duk piou ye rac ne ran piethê kake, ku ne** | **ran ye ke** | -**rac dhieel** | **thin**.

8 **Pel yok, ku yee rot** | **mæc wei ne** | **tonj: duk piou ye rac,** | **ee rot** | **dhiil ke ye** | **ræc**.

9 **Koc rac** | **aabike** | **nyaai nyin: piny abi ya ya a** | -**dony de koc** | **ye Yekoba** | **tiit**.

10 Ee **kaam thintet, ku ran rac** | **aci bi bæer** | **to: ee yic, yin**

bi te e | ceŋ ya ciest, | ku cii  
kən | tə.

11 Ku piny abi **ya ya adony**  
**de** | kəc roor | piøth: **kaabi**  
**ke** | -piøth ya | yuum ne dør |  
dit.

12 Ran rac ee ran piøth  
**nuun, ku** | kayee nyisi ye |  
-lec:

13 Abii Bənydit ya dəl; **ne**  
**ke** | yen en | ŋem ke kolde |  
bə.

14 Kəc rac aa thepken **misst**  
**bei, ku** | totki | dhəŋken: **bik**  
aŋaŋ kene ran niøp **jap piny;**  
**ku** | nakki kəc | lə piøth | cap.

15 Thepken aabi roth ya  
**dhuøk keek** | gutki ke | -yiic:  
ke **dhəŋken** | aabike | ya dhon |  
**køth.**

16 Ke thinteet tə ke ran  
**lajik awar** | kuøth diit de |  
rəc:

17 Ran rac abi ya dhon kok,  
ku ye **Yekoba** | kəc la | -jik  
jaac | nhial.

18 Yekoba **anyic** | nin ke  
kəc la | -cap: ku **pannhomden** |  
abi ya | kəc athəer wa | -de.

19 Aaci yiic bi ya **liəer ne**  
kolden de ke | -rac: ku **kaabi ya**  
kuøth te cii | kol de pawəer |  
ben.

20 Ku kəc rac aabi ya thou,  
ku atiir ke Yekoba aabi ya  
ciest piøth de **wal de** | lək yee  
yak | nyuøth: aabi **thok,** |  
aabike ya | nyuøp wei ne | tol.

21 **Ran rac ee** | yuit, ku  
kacie | cut: ku **ran lajik** | ee  
kəc luøi ne | nhieer ku yee |  
miooc.

22 Kəc yee ke thieei **aabi** |  
ya ya adoc ke | piny: ku **kəc** |  
yee ke cieren | aabi ya | nyaai  
nyin.

23 Yekoba **yen ekee** | cath  
de raan | taau: ku **kee** | piøu  
lə yum ne | kueerdeen yen |  
teek.

24 Na ciek **yuiik, ke** | kace  
rət | deeny piny: **ayee Ye** |  
-koba | jəc ne ye | -ciin.

25 Xan ci ya **meth, ku** | yan  
ci dhiøp e | -məen: ku yan ken  
ran lajik guø ŋem ne ci **waan,**  
**ku** | cin kuan | -deen ye | lim.

26 Ee cool ne luøi ne **nhieer**  
**ku** | kee kake | yust: ku **kuan**  
**de** | mithke | ee ya kuan ye |  
thieei.

27 Yaka rəc **puøl ku** | yaka  
nyiee | luui: ku **bak ya** | naŋ  
ceŋ | ye dhiaa | -thəer.

28 Yekoba anhiar luk, ku  
kaci **kəc ci** | thieeike ye | waan:  
aayee ke muk athəer: ku **kuan**  
**de** | ran rac | abi ya | nyaai  
nyin.

29 Kəc lajik aabi ya ya  
**adoc ke piny, ku** | yiki yap a |  
-thəer:

30 Thon de ran **lajik ee** |  
jam ne nyic, ku | luel liemde |  
luk.

## DIT 38

*Domine, ne in furore.*

31 Lon de **Nhialinyde ee** | tə  
ne ye | -piøu: ku **kaci bi ya**  
| riøth wei ne | canh yen |  
cath.

32 Ran rac ee daai ne ran  
**lajik, ku** | kayee kəc bi |  
nək:

33 Acii Yekoba bi ya pal ne  
yecin, ku **kacii bi ya** | luøk  
wei te | luk en | yen.

34 Yee Yekoba tiit, ku muk  
dhəlke, ku kabi yi ya **cək diit**  
**bi** | piny bi ya a | -donydu: **yin**  
**bi ya** | daai te nyiee | kəc  
rac | nyin.

35 Xan ci **ran rac** | ŋem ne  
rier | ditic: ke ci rət **per ci** | tim  
dit | piny yen | cil thin.

36 Ana ye **ŋək ye teek,** ŋem  
atakda, **ke** | jəl guø | liu: **ee yic,**  
**yaa** | kəc, kaar, ku | caa ye  
kan | yok.

37 Yee ran piøth **dor, ku** |  
ŋem ran la | -cap: **thok de** | run  
ke ye | -rane ee ya | dør.

38 Ela ku yee kəc ke **awac,**  
**ke** | kaabike cək | riaak: **kəc**  
**rac** | aabi ya | wuøth bei ne |  
riaak.

39 Luøn de **kəc lajik** | ee ya  
Ye | -koba: **ee ya yon** | riirden  
ne | kol de ba | -dhaal.

40 Ku kaaye Yekoba ke  
**kony,** | kony keek, ku | luøk  
keek: aayee ke luøk ne kəc rac,  
ku **kony keek, ne** | ke cik kek |  
thiaan enon | en.

**D**UONE ya ye **nuuk ke yin** |  
yøk, Yin Ye | -koba: ku  
**duk** | ya ye waai ne | kəcduun  
de yi | -piøu.

2 Yuøthku **aalo** | nuat ne  
ya | -guøp: ku **cinku** | aaci ya |  
nhiaacie a | -reet.

3 Acin te ce tok ne **ya guøp**  
ne | kəc de yi | -piøu: ku **yan**  
**cin** | pial de guøp de | yomeie  
ne | rəcdeie.

4 **Rəcdeie kee** | gueer ne ya |  
-nhom: **aa** | -ya ya ke | diit  
thiek | yaac.

5 Xonetookcie aa **nhiany,**  
**ku** | kaa both ne | beeldie:

6 Xan ci guøp lə cuei, ku  
yan ci tiaam areet; yan ye  
**cool ne** | duøt ne ya | -piøu  
ne akəl e | -ben.

7 Xan nyuøp yoi nyin, ku  
kacin pial de guøp ne riin-  
dieic. Xan ci wei lə **moor,**  
**ku** | yan ci took a | -reet:

8 Xan ci arəc **puøl ne** | cuøk  
lə | yuk de ya | -piøu.

9 Bənydit, ke yaa **ŋaŋ e** |  
-ben ayee | nyic: ku **dhiendie** |  
acie | muøny enon yin.

10 Xan ye piøu **dhuøer,** |  
riirdie ee | jal: ku **yəc de ya**  
| -nyin ee | jaal enon yan e |  
-ya.

11 Kəc nhiaarke ku **məstheie**

aaye | kōoc dōor ne | beny-  
die: ku kōc **kaar** | kene yēn |  
aaye kōoc te | -mec.

12 Ku kōc ye weicie **kōor** |  
aaci ya | deep: ku kōc kōr nan  
de yēn aaye jam **arac**, ku |  
takki | rēec ne akōl e | -ben.

13 Ku kaacaake ye piņ ci  
ran ci miņ; ku yān **cit** ran  
cin **liep** | ci yethok ye | **kuek**:  
14 Ee yie, yān ci **cist** | ran  
cie | piņ, ku cin thok | ŋuuk.

15 Ne ke yen ya **yin e yaa** |  
ŋōoth, Yin Ye | -koba: **yin bi**  
**ya** | beer, Yin | Benydit Nhal |  
-inydie.

16 Ne ke can e lueel, ya  
kēlke **kēk bi ke** | -pioth ya yuum  
ne | yēn: ku te can ya **kōth** |  
kēlke ke bi | pioth ya dit ne |  
yēn.

17 **Xan ci rōt** | juiir ba jal |  
kōoc: ku **dhien de ya** | -piou ee |  
dhiac ke tō ne ya | -nhom.

18 Xan bi rēec **lueel**; ku **yān**  
**bi** | dhiau ne ke | -rēecdie:

19 Ku atiircie aapel nyin, ku  
kaarir; ku **ran ye ya** | maan  
te | cin awac ee | kut.

20 Kōc ye piath cool ne  
**rēec** | aaye a | -tiircie: aaye  
**teer kene** | yēn ne ke | yan ke  
pieth | tiijic.

21 Duone ya ye waan, Yin  
Yekoba; ku **duk ye mēc wene**  
**yēn**, | Yin Nhal | -inydie:

22 **Yee ya** | dap kony, Yin |  
Benydit, ku yee | luāņdie.

## DIT 39

*Dixi, Custodiam.*

**A** CA luel, ya ba | luoidie ya |  
nem: **lan** | ban ya | wuōc  
ne ya | -liep.

2 Xan bi yathok ya **muk, ci** |  
ke ci duut ne | laak: **te** | tōe  
kōc | rac ne ya | -nyin.

3 **Liemdie aca** | **muk**, bi cien  
ke | luel: an ci mim agut **wel** |  
piath, te | cak yēn tok ku |  
dhiau.

4 Xan ee ci piou **leth** ne bian  
thin, ku te **tak yēn** | yala, ke  
mac | tul: e | -la ka yān | jam  
ne ya | -liep;

5 Ya Benydit **cōk** ya nyic  
**thokdie** ku | ciin de | nincie:  
**ba** | piir ban | piir **cōk** | nyic.

6 Dem, yin ci **akolcie** | **cak**  
ci them de | ciin: runcie aacie  
kaņ enōņ yin, ku **raan eben ye** |  
piir ee | cislic e | -ben.

7 Raan ee cath ne **atispaic, ku**  
**ye** | ŋueny ne ka ke | cislic: **ee**  
**weu** | kut ku kuc | ran bi ke | look.

8 Yemēen, Benydit, keno ye  
**ŋōthdie**; **ŋōthdie ato** | ne yiyic  
ne | -yic:

9 Luak ya ne **awanyde eben**;  
**ku** | duōne | acibeel **cōk** | wai  
ya.

10 An ci athok kuōt, ku  
thōņdie acaa **liep**; | ne ye yin  
e | loi yēn:

11 Nyaie **lunydu enōņ** | yān;  
an ye | thou te cin | thiēidu.

12 Na yee raan waai ne  
kerac, ke yin **cōk** dheēņde **cōk**  
**jiel, ci** | kōm ke a | -lath: **yēn** |  
raan eben | ee ciel | yapic.

13 Piņ lōņdie, Benydit, ku  
ye **cōrdie** | dot ne yi | -yith: **duk**  
**ya** | mim ne dhiendi | -en de  
ya | -nyin.

14 **An ye a** | -lei enōņ | yin:  
an **ye aba** | -kok, ci man de |  
kuarkuō ke | -dhia.

15 Pel an **nemaath ba** | rier-  
die nēr | yok: ka ŋoot ka ken  
lō **yōu wei**, | laar te | cene ya  
beer | ŋem.

## DIT 40

*Expectans expectavi.*

**X** AN ci **Yekoba** | tiit ne lier  
e | piou: go **yeyic** | wel yēn  
ku | dōoc cōtdie | piņ.

2 Ee ya bei bei ne **adhūm** |  
racic, ku | tiōkie: ku **tēu yēn**  
**ne** | kuur nhom, | ku yee  
luoidie | kōoc,

3 Ku kee din jot taau ne  
yathok, **agut ci** | piōny de  
Nhal | -inyda: abii juaac ya  
ŋem, ku **riōocki, ku** | yiki roth |  
gei Ye | -koba.

4 Raan ee thieei **ran ye rōt** |  
gei ne Ye | -koba: ku cii kōc dit  
pioth ye **kuēny bei, ku** | kōc  
ye | luenhde | biōoth.

5 Luoi gēieduun ca looi eben  
akuōt, Yin Yekoba **Nhalinydie,**  
**ku** | taņ yin tak ne | wōok: aaci

ke leu ne juer ne yinhom; **na** |  
luel ke, ke | kaaci leu ne |  
kuen.

6 Yin ee piou ye lō **yum ne** |  
ka ke kōc, ku | miōc: yin ci ya  
liep **yith**; ku yin ken miōc ci  
nyop, ku **kōc de** | rēec aa |  
-kēne ke ya | thieec.

7 Guō jal lueel, Ya **ŋem**  
**atakda**, | Xan ci | ben: ee **goor**  
**ne** | kitam | duolic ne | yēn;

8 Xan ye yapioū yuum ne  
luoi de piōndu, **yin**, Nhal |  
-inydie: ee yie, | lōņdu ee | tō  
ne ya | -piōu.

9 Xan ci lajik ya lueel |  
wēet yēn ne | duutic: ŋem  
atakda, yān ci **yathok bi ya** |  
duut, a | -nyic, Yin Ye | -koba.

10 Xan ken lajiņdu ya thiaan  
ne yapioū; ku yān ci naņ **adotdu**  
**ku** | luāņdu ya | lueel: ku  
nhierduun de kac de piou, ku  
**yicdu aa** | -ken ya | kuaak  
enōņ | juaac.

11 Duone piathduun de **kac**  
**de piou ye** | pēn ya, Yin Ye |  
-koba: ne nhierduun de **kac de**  
**piou ku** | yicdu ne | ke ye ya |  
**muk**.

12 Xan cii rēec kuōt gool,  
awaaccie aaci ya cooth, a yān  
ye **yānhom** | thueet ne jot |  
nhal: aawar nhim ke **yānhom**, |  
a yān ci | piou jal | dhaar.

13 Yin **Yekoba, yee piou** |  
mist ne luāņ de | yēn: **ye ya** |  
dap kony, | Yin Ye | -koba.

14 Ne raan eben ran ye rian de tiepdie koor ne ye **yic** | lier ku ne | riaak: ne ke dhuk cisen ne **nyinlier kek** | koc ye pioth | mist ne nan de | yen.

15 **Koc ye** | dol ne yen, Yii | ya ya: ne ke ye **nyin** | kok, bi ya | biak de yic | -lierdeen.

16 Ne raan eben ran ye yi koor ne ke ye pioth **mist ku** | yumki pioth ne | yin: ne koc nhar luandu ne ke ye **cool e jam**, | Yii ne lec ye | to Ye | -koba.

17 Ku yan ye **anan** | ku yaa ran | niop: ku Benydit ee tak ne yen; Yin ekee konydie, ku yee **luandie**; | duone ye | gaau, Nhial | -inydie.

## DIT 41

*Beatus qui intelligit.*

**RAAN** ee **thieei** | ran ye tak ne a | -nan: **abii Ye** | -koba ya | luok ne kol de | rsec,

2 **Abii Yekoba ya** | muk ku cok | piir: ku kabi ya thieei ne **tiop nhom; ku** | kacii bi ya | taau ne atiirke | cin.

3 **Abii Yekoba muok nhial ne a** | -gen de took | nhom: ku yee **luoi** | agende e | -ben te bec | en.

4 Aca lueel, Yin Yekoba, **Ya yee** | piou kac ne | yen: **cok tiepdie** | pial ne ke | can yi luoi | rsec.

5 **Koc ke aterdie** | aaye ya

luel | rsec: **jamki, Ya bi ya** | thou naa, | ku bi rinke | liu?

6 Ku na bi ya bi **neem**, | ke kaluel | cislic: ee **yepiou gur** | rsec yetok ku | kayee loop bi | -yic.

7 **Koc man yen kedhia aaye ya luuel guop; aaye** | nan de yen | ciir:

8 Aaye jam, Ya kayee beny rac dom; ku yeman **bec** | ene aci | rot bi ber | jot.

9 Ee **yic, math nyisc, math yaa gai rot, ye cam kene** | yen, ee ya | ruser:

10 Ku yin, Yin Yekoba, kace piou ne **yen, ku** | jate ya | nhial, ba ke | cuot.

11 Yekene ayan e nyic ke **yin ye** | piou lo yum ne | yen: ne **ke ci** | ran de a | -terdie ya ye | tiaam.

12 Ela ku yee yen, **yin ye ya** | nhial jaac nhial ne | piathdie: ku **cok ya ye** | reer piiny | rser ne yinhom a | -theser.

13 Ee ya bi **athieei ya** | to kene Ye | -koba: yen man ye Nhialiny de Yithrael ne **atheser ku a** | -gut en a | -theser. A | -men.

## DIT 42

*Quemadmodum.*

**KE**L yee **thon de lei** | wer de dek | kol: yenekee **can kele** | tiepdie | yin; Yin | Nhialic.

2 Tiepdie ee yal ne **Nhialic**, | Nhialiny ye | piir: Yee **naa ban** | ben ba | tuol ne Nhialic | nhom?

3 Piu ke yanyin **kek** eka eke ye ya **misthdie** | ne akol ku | wser: ku yiki ya luut ne **yook**, | Yii to Nhial | -inydu te | -no?

4 Keekake ayake **tak, ku ya** | tiepdie | gam: **cath wone duut**, | naar ke | luand de | Nhialic,

5 Ne **rot ke** | yum de piou ku | piony: ku **dun** | diit thek | kol la | -jik.

6 Yeno ye yust yi, yin **tiepdie?** | yee Nhialic | noth: aba ya dhiac ke piany; yenekee **pial de** | piandie, ku | yee Nhial | -inydie.

7 Yin yin **Nhialinydie**, | tiepdie ee | yuiik: yen yan ye yan-hom cist ne yin piny de **Jordan, ku ne** | Kermon, ne | kuur de | Midhar.

8 Thuoth ee thuoth **cool ne a** | -wuou de mar e | den: kueerdu eben **ku ati** | -tiandu eben | aa ya | yoot nhom.

9 Ku Yekoba abi nhierden de **kac de** | piou ya tuoc a | -kol: ku ye dinde to ne yathok wakou, agut **lan** | lan yen | Nhialiny de | piir.

10 Xan bi Nhialic kuurdie yook, Ya **yeno cin** | nhom ya maar ne | yen? yeno yan **lo ke yan** | dhiau ne yon de | ran nan wook a | -ter?

6—D.P.H.B.

11 Yon yee koc ke aterdie ya yon, ee cist **theep ne** | yom-cie | yic: ku yiki luut ne **luel**, | Yii to | Nhialinydu te | -no?

12 **Yeno** | yuit yi, yin | tiepdie? ku **yeno** | cin ye cuok | ye lo diu ne ya | -ic.

13 Yee Nhialic noth, **ne ke ban** | en ya dhiac ke | piany: yenekee **pial de** | piandie, | ku yee Nhial | -inydie.

## DIT 43

*Judica me, Deus.*

**L**UK ya, Yin Nhialic, ku yeste ne **biakdie** | wene jur | rac: luak ya enon **ran de** | adhuom ku | ran ce la | -jik.

2 Yin ekee Nhialiny de rierdie; **yeno** | cust yin ya | wei? yeno ban **ya lo ka** | duot ne yon de | ran de a | -ter?

3 Toc yserdu ku **yicdu** | ne ke ye ya | noer: ne ke bii ya **kuurdun la** | -jik, ku ne a | -kemaiku | yic.

4 Ku yan bi jal lo te de kan de koc de Nhialic, Nhialiny ye **loyum** | diitdien de | piou: ku yin ba ya piony ne **thom**, | Yin Nhial | -ic, Nhial | -inydie.

5 **Yeno** | yuit yi, yin | tiepdie? ku **yeno** | cin ye cuok | ye lo diu ne ya | -ic?

6 Yee Nhialic noth, **ne ke ban** | en ya dhiac ke | piany:



yenekee **pial de** | piandie, | ku  
yee Nhial | -inydie.

## DIT 44

*Deus, aurebus.*

**A**CUK piŋ ne wəyith, Yin  
Nhialic, ku | kacii kuar-  
kuə | lek wək: ye luəi ɣən loi  
ne a | -kolken, ɣən | loi ɣən |  
theər.

2 Yin ee yin ye juəər ciəc  
wei ne aŋoŋdu ku | cuəme ke |  
thin: ku ɣoŋ | raan eben, ku |  
wəere ke | piny.

3 Aake ci piny lom ne theep-  
ken, ku kacie aŋoŋden | ee ye  
ke | luək: ee ye cien cueedu ku  
aŋoŋdu ku ɣeər de | guəpdu,  
ne ke | nhieər yin | keek.

4 Yin ye Me | -leŋdie, Yin |  
Nhialic: col | loŋ de luak | luak  
yin | Jakob.

5 Yin eka bii wə kək ke a |  
-terda ya | jaŋ piny: aabukke  
ya dum ne rinku | kek kək ye |  
roth jət | wək.

6 Xan ce rət bi ya gəi | gəi  
rət | dhanđie: ee yic, ku |  
themđie | ace ya bi | luək.

7 Ku yin ci wə ya luək ne |  
kək ke a | -terda: ku cək | kək  
ye wə | maan ye yiic | lieər.

8 Nhialic eka yee wə wən-  
hiim | lec ne akəl e | -ben: ku  
wə bi | rinku ya | leec a |  
-theər.

9 Ku yin ci wə cuat wei, ku |  
beie wə ne | nyiilie: ku yin |  
yin cie lə | tən wene | rəmkuə.

10 Yin ye wə cək kat ne |  
kək ke a | -terda: ku kək ye wə  
maanke | aaye wə | peec.

11 Yin ci wə | gam ci amel  
ke | cuet: ku yin ci wə | thiai  
piny ne | juəəric e | -ben.

12 Yin ye kəkku | ɣaac ne  
ke | cin kedə: ku cii ber | naŋ  
bany | diitdu ne | ciinden.

13 Yin ye wə cək ye yaaŋ  
eŋəŋ | kək reer wək | ke: ku  
cək wə ye | buəi, ku yee | dəl  
de kək | yuil wək.

14 Yin ye wə | cək ye athaŋ  
ne | juəəric: ku ye kək | cək ye  
ke | -nhiim beŋ ne | wək.

15 Nyiildie kee dhiaç ne ya |  
-nhom ne akəl e | -ben: ku yic |  
-lierdie ee | ɣa kuəm | nyin  
piny.

16 Ne rər de ran ye | ɣəŋ ku  
yee | lat: ne a | -tiir ku raan |  
ran kər ke | guər.

17 Yekene eben | ee wə |  
guəər yeth: ku wə ken nhiim  
kan maar ne yin, ku cinku |  
yiic a | -dhuəəm ne | mandu.

18 Wə | ken piəth | dhuk  
ciəen: ku dholdu | akene ya |  
yieç thin ne | cokkuə.

19 Ku ca wə dhoŋ te | yee  
awan | ceŋ: ku kuəme wək |  
piny ne a | -tiəpa de | thou.

20 Na cuk nhiim maar ne |  
rin ke Nhial | -inyda: na cuk

wə | -cin ya | thieŋ nhieliic |  
kək;

21 Ke cie Nhialic yen e | bi  
yekene | kəər? Anyic | ka ye  
muəony ke | piəu nhom e |  
-ben.

22 Ee yic, wə ye nək ne a |  
-kəl eben ne | kedu: wə ye | cək  
ye a | -mel ye ke | nək.

23 Paace, yeəŋo yin | nin,  
Yin | Beŋydit? Jət rət, ku |  
duk wə | cust wei a | -theər.

24 Yeəŋo | yin yinyin | təu:  
ku yee | nhom maar ne | ɣəŋ  
yoŋe | wək?

25 Tiipkuə aa yuiik piny;  
ku | wə ci yiic | nust piny:

26 Jət rət ne kuny de wək,  
ku waar wək ne | nhieərduun  
de | kac de yi | -piəu.

## DIT 45

*Eructavit cor meum.*

**X**AN ci piəu thiaŋ ne ke  
piath areet; ɣən ye jam  
ne ka cake | loi thany | melek:  
2 Liemđie ee pen; | pen de  
du | -gər piel | ciin.

3 Yin piath a yin | war mith  
ke | raan: athiee ee wal ne  
yithok, yen | Nhialic | ee yi  
thiee a | -theər.

4 Ruəke | themđu ne yi |  
-yoi: yin | ran rir; ku | nuəmđu  
kene | diitđu.

5 Ku caathe rət ne diitđu,  
ne ke de yic ku kuur e | piəu ku

la | -jik: ku ciin cueedu abi yi  
ya | piəc ne ka | riəceke a |  
-reet.

6 Yusthku kaamoth; kək  
aaye | yuiik ne yi | -nhom: aaye  
tə ne piəuic | piən de kək | ke  
ater de | melek.

7 Thonyđu, Yin Nhialic, ee  
tə a | -gut atheər wa | -da: wan  
de lajik | yenekee ya | wan de |  
ceŋđu.

8 Yin ci lajik ya | nhiaŋ ku  
man | rəc: yen Nhialic, Nhial-  
inydie, ee yi təc nhom ne miək  
de miəŋ de | piəu a jəl | warieç-  
ku | wuər.

9 Alathku kedhia aaye ɣuac  
ne wal nyir, ku a | -loei, ku |  
kathia: thoom aaye yi cək mit  
piəu ne | ɣootdit ke | tuŋ ke a |  
-kon yic.

10 Nyiir ke melek aaye tə  
ne diar yic, | diarkuuk nəŋ |  
rieu: tienbeny ee kəc ne ciin  
cueedu ke ci | piəth ne wenh |  
-jini de | Opir.

11 Pieŋe, yin nya, ku yee  
tak, ku | yee yiic | liep: yee  
nhom maar ne kəkkuən e | -ya,  
ku ne | dhien de | wur.

12 Yeneka bii melek | piath-  
đu ya | ɣaŋ: ne ke | yen Beŋy |  
-diitđu, ku yee | door.

13 Ku nyan de Turo abi tə  
ee | -ti kene | miəc: ku kək nəŋ  
kaŋ ne kək yic, aabi | miət de  
yi | -piəu ya kəər e | -ya.

14 Nyan de melek ye reer

yon de melek | ee thian ne |  
dheen: ku **alathke** | aaya ya |  
cuc ne wenh | -jini.

15 Abi ya yien melek, ke  
ceŋ | ka cike | yuop: dhueec-  
keek ye ye ruac | aabi ya | bei  
enŋ | yin.

16 Aabike caath ne mist de  
piou ku | loyum de | piou:  
aabi | ya lo | yon de | melek.

17 **Mithkuon** | aabi nusen  
ne | kuarkuon: **mith bakke** | cok  
ye bany ke | tiop nhom e | -ben.

18 Rinku aabake **cok yeke** |  
tak ne kuat e | -ben: yeneka bii  
koc **yin ya** | leec a | -theer wa |  
-da.

## DIT 46

*Deus noster refugium.*

**N**HIALIC yenekee **ya pan** |  
riirda, ku yee | risrda: ku  
kee ya **kony** | thiok ne | ke ye  
wo | dhal.

2 A wo ci bi ya rioc, te ciske  
piny | nhom rot ya | waar: ku  
**cak** | kurdit | wuoc ne baar |  
ciel yic;

3 Te ciske piuke ya nan  
apuou ku | cik ye lo | diu: ku  
**cak** | kurdit | ya mat ne | ditde.

4 Anŋ ciir, ku nyinke aaye  
pan de | Nhialic cok | mit piou:  
te **lajik de a** | -kema ke |  
Nhialiny Dit a | -reet.

5 Nhialic ee to ne **yecielic, a** |  
kaci bi ya | yoc: abii **Nhial** | -ic  
ya kony, ku | kabi ya doc | loi.

6 Juor ee ci **yok, ku** | yoc  
ceŋ | roth: go **coot a** | -reet,  
go | piny nhom | lesŋ.

7 Yekoba de **rem ee** | to  
kene | wook: **Nhialiny de** |  
Jakob | yenekee pan | riirda.

8 Baka, **bak** nemka lui de  
**Yekoba; ku** | riak cen piny |  
rioc:

9 Ee toŋ **cok kaac** agut |  
piny thok; ee | dhan ayee |  
dhoŋ,

10 Ku teem toŋ **koth; ku**  
yee **arabiyai ke** | toŋ nyop  
ne | mac:

11 Yee to ediu ku nyic ke  
yan ye Nhialic; yan bi ya **cok**  
dit ne juoric, ku **tiop** | nhom  
abi | ya ya **juak** ne | dit.

12 Yekoba de **rem ee** | to  
kene | wook: **Nhialiny de** |  
Jakob | yenekee pan | riirda.

## DIT 47

*Omnes gentes, plaudite.*

**P**AMKA wecin, | we juor e |  
-ben: **calka** | Nhialic ne |  
ror de | tiem.

2 Ne ke yee Yekoba Dit  
areet, **yen** | ya ke yene | rioc:  
**Ee Me** | -leŋ Dit ne | tiop nhom  
e | -ben.

3 Abi koc taau ne **wocok;**  
**ku** | juor ne wo | -thaar:

4 Abi pieny adonyda, abi  
lui **wook; ku** | piath de |  
Jakob man ci | nhia.

5 Nhialic ee lo | nhial kene |  
cot: **Yekoba ne a** | -wuou de |  
kuoth de | tuuŋ.

6 **Yaka** | Nhialic piomy ne |  
ket: **yaka Me** | -leŋda piomy,  
yaka piomy ne | ket.

7 Ne ke yen Nhialiny ye  
Melen de tiop nhom **eben;** |  
yaka piomy ne a | -dot:

8 Nhialic yenekee juor **dok;**  
**Nhialic ee** | nyuc ne | thony-  
den la | -jik nhom.

9 Bany ke juor aa gueer bik  
ya **juor de** | Nhialiny de |  
Abrayam: ne ke yee koot ke  
tiop nhom ya **ka ke** | Nhialic;  
ee | cok to nhial a | -reet.

## DIT 48

*Magnus Dominus.*

**Y**EKOBA yeneka dit, **yene** |  
-ka ye piomy a | -reet:  
**pan de** | Nhialinyda, ne | kuur-  
den la | -jicie.

2 Pan piath ne jat nhial, ku  
yee loyum de **piou de** | tiop  
nhom e | -ben: ee kuur de  
Dhion, pan **to ne** | cuc loom,  
pan de **Me** | -leŋ Dit.

3 Nhialic ee rot **cok** nyic ne  
yootkeek ke melek yic; ke  
yen **yene** | ye te de | thian:

4 Dem, meleek aaye **ken-**  
**hiim** | kuoot netok; | aaye  
bak ne | -tok.

5 **Acik nem,** | agoki | gai: goki  
rioc, ku | benki ke | -cok wei.

6 Aake cike **lath areet eeti;**  
**ku** | took cit rom de | tiik:

7 Yom **cien** | yeneka yin |  
**rieth** ke Tarcic | dhoŋ.

8 Piŋ cii wo ye piŋ, yenekee  
nem cii wo ye nem **pande Ye** |  
-koba de | rem: pan de Nhial-  
inyda, **abii** | Nhialic ya | cok  
ye koc a | -theer.

9 Wo ci tak ne nhier de kac  
de yipiou, Yin **Nhialic; ne** |  
yekaludu | cielic:

10 Caŋ de rinku, Yin Nhia-  
lic, yenekee caŋ de piomy  
agut piny thok **eben; kondun**  
| cuc ee | thian ne la | -jik.

11 Ne kuur de | Dhion mit |  
piou: ne **nyir ke** | Juda | lo  
pioth yum ne | luokku.

12 Ye Dhion caath, ku yee  
yuel piny, **ku yee** | kuen  
yoot | berke:

13 Duotka ronde apiath, ku  
cistka wenhiim ne yootkeek  
ke **melek;** | bak keek ya | lek  
kuan | biath.

14 YeNhialinye kee Nhia-  
linyda **agut en a** | -theer wa | -da:  
**abi** | wo ya | noor agut | thou.

## DIT 49

*Audite haec, omnes.*

**Y**AKA yekene **piŋ,** | we  
raan e | -ben: liep **yiyic,** |  
yin ran | ceŋ tiop nhom e | -ben.

2 **Yin** | ran koor ku | ran dit:  
**yin** | acibany ku | yin aŋaŋ e |  
-tok.

3 Xan bi ya jam ne | nyic ne ya | -thok; ku tan de yapiou abi | ya ya | nan a | -dot.

4 Xan bi ya | -yic liep | parabol: ku ya kaan | thoeth ne ya | -thok guot | thom.

5 Yeejo ban ya | rioc ne akol ke | reec: te yee | reec cop | yen ya | gool?

6 Koc ye roth | gci ne nan ka | jucc: ku yiki kenhiim | lec ne ke de | bany diit | -den;

7 Acin ran ton de keek bi | manhe kan ya | waar: ku kacin ke bi ya | leu ne gem | Nhialic ben e | waar.

8 Ciin de waer de tiipken | ee ciin dit a | -reet: a kabi | dhiil puol | yaya a | -thær.

9 Bi ya | dhiaç ke piir a | -thær: a | go ya | cuak ye yet | reej.

10 Ayee nem ke | koc non nyic ye | thou: ku ye acibel kene ran ye koc yon thou etok, ku | wenki | kaken koc | kok.

11 Tandén de kepioth eke, ee bi yootken ya dhiaç athær, ku ye beiken | dhiaç ne kuat e | -ben: aaye | piinyken cak | collike ne | rinken.

12 Ku raan acie dhiaç ne dheenig; | ee cist lan ye | thou:

13 Yedholdene yen ekee beelden; ku | koc aaye | welken cak ye | yith.

14 Aataau ci bion de | pan de koc ci | thou: thou | yen eka | bi ya ya a | -biokden;

Ku kaabi koc lacap ke ya | tiaam miak | -dur: ku piathden abii pan de koc ci thou ya | nyop, bik ya | cien pannhom ne | yen.

15 Ku Nhialic abi ya ya waar | pan de koc ci | thou: ne ke | ben yen ya | loom, leer | yen.

16 Duone ye rioc te cene | nek cak ci | bany: te cii | nuom de | yonde yeyic | juak;

17 Na thou, ke kacin ke bi luath kene | yen: ku kacii | nuomde acii | bi ya bioeth | cook.

18 Na ne ci rot cak ya thieei waar | noot en ke | piir: ku ne koc ye yi | leec ne ke | cin rot nyisc | looi;

19 Ke kabi dhiaç ke | lo kuan de | kuarken: ku kaaci | yær bi | kan ya | nem.

20 Ran ye guop a | -dhen, ku cin | nyic: abi | ya cist | lai, lai ye | thou.

## DIT 50

*Deus decorum.*

**N**HIALIC, Nhialic Ye | -koba, ee | jam: ku cool piny nom gal te yee akol rot

rot thin a | lee guot ne | thiith de a | -kol.

2 Piath la | -cap ee to ne | Dhion: acii | Nhialic | aci ya | ruser.

3 Nhialinyda kabi ben, ku | kaci bi lo | diu: abii many liek | noor, ku | kabii jiesel | gool piny.

4 Abi | nhial cool e | -ben: ku cool | piny nom e | -ben bi kocke | luk.

5 Guserke kockuon ci | thieei enon | yen: ku koc ci ya | mat kene | yen ne koc de | roth.

6 Ku nhial ebsn abi | jam ne la | -jinde: ne ke yee | Nhialic yen | duluk ne | guopde.

7 Pieñke, week we koccie, ku | yan bi jal | jam: ku yin, Yin Yithrael, yin ba lek; yan ye | Nhialic, | yan ye Nhial | -inydu.

8 Yin caa bi guot nyin ne | kakuuk ke | koc: ku miocduun ci | nyop ee | dhiaç ne ya | -nom.

9 Acin miør | ba ya loom | luandu: ku cin | nyon laar ne | thokku | yiic.

10 Lan roor e | -ben ee ke | -die: ku yok | ceñ kur | keetim nhiim e | -ya.

11 Xan nyic din de | kuuric e | -ben: ku lai roor ne | dook aayanke | daai ne ya | -nyin.

12 Ku na nak cak ya, ke |

kacaa | lek yin: tiop nom ee ke | -die, ku | thiande e | -ben.

13 Ba ya | cuet ne rin ke | mioor: ka ba | riem de | buoeth ya | dek?

14 Yaka Nhialic | gam koc de | lec: ku game ke cin mel | kueen Nhial | -iny Dit a | -reet.

15 Ku yee ya cool ne | kol de ba | -dhaal: ku yin ba ya | luok, ba | rincie ya | noom.

16 Ku ran rac ayee | Nhialic | yook: Ye kedu eko ne luel de looncie, ku no tæu yi | -thok ne | mandie | -ic?

17 Ku nem ke | yin ye weet | maan: ku yee | welcie | yee ke cuat ne yi | -kou.

18 Wen yok yin rueeny, go | eath wene | yen: ku maate | rot wene | koc ke a | -koor.

19 Yin ye yi | -thok gam | reec: ku ye | liemdu | yee adhuom | cueec.

20 Yin ye nyuc ku ba wan | -muuth jaam | guop: yin ye | menh de yany de | moor ayee | luuel.

21 Keekake aacake looi, ku yan ci mim; go ya ya tak ku | luuel wu cist | yin: yin ba jal guot nyin, ku | kaabake | ciir ne yi | -nom.

22 Yen takkeic yekene, we koc ye nhiim | maar ne yan | Nhialic: kelke we ba ke ret yiic, ku | cin ran | leu we ne | luak;

23 Ran ye koc de lec **miaac**, |  
ee ya | noom: ku ran ye nyiee  
**gok** | aba ya | nyuoth luanj de |  
Nhialic.

## DIT 51

*Miserere mei, Deus.*

**K**ACE piou ne yen, Nhialic,  
ci man de **nhier de** | kac  
de yi | -piou: **cuothe ræedie**  
**wei** | ci man de | kac diit de yi |  
-piou.

2 Cok ya waak ne **awanydie**;  
**ku** | wec yen ne | ræedie:  
3 Xan gam **awanydie**; **ku** |  
ræedie ee | dhiaac ne ya |  
-nhom.

4 Ee yin, yitok, yin eka ca  
luoi ræec, yan **ci kerac** | looi ne  
yi | -nyin: ba ya lajik te | jiem  
yin, ku | yee logok te | luk yin.

5 **Dem**, | yan ee cak ne |  
ræecic: ku kee **ræec** | yenekee |  
lisec ama ne | yen.

6 **Dem**, ee yie **yeneka yee** |  
kooe ne **biak** | thin: ku **yin bi**  
ya ya **cok** | non nyie ne |  
-luon.

7 Wak yen ne **kithop**, | ku  
yan bi | lip: **wak** | yen, ku yan  
bi | yeer awaar | kooi.

8 **Cok** ya pij loyum de **piou** |  
kene mist de | piou: bi **yom**  
**cake** | dhonj bik | piath beer |  
mist.

9 Kum yinyin ne karsæcie;  
ku **wæce** | ræedie wei e |  
-ben:

10 **Cake** ya pion yerie, **Nhia-**  
**lic**; **ku** | taauwe | piir piath ne  
ya | -ic.

11 **Duk, ya** | jiep wei ne yi |  
-nhom: ku **duk Jærdiit** | -dun  
lajik | nyissi enon | ya.

12 **Dhuoke ya lo** | -yum de  
piou ne | luanjdu: ku **jaace ya** |  
nhial ne | piir lo | -yum.

13 A guo koc ke **awac** | ya  
weest ne | dholku: **ku bi** | koc  
rac | ya wel | yin.

14 Luak yen te de rism,  
**Nhialic**, | Nhialiny de | luanjdie:  
ku liemdie **abi la** | -jindu | ya  
ket ne | ror dit.

15 **Yin yin** | Benydit, liep  
ya | -thok: **ba** | yi ya | leec ne  
ya | -thok.

16 Yin ci piou ye loyum ne  
**koc, a** | kee te ca | yien yin:  
**yin ci** | -piou ye | mist ne mioc  
ci | nyop.

17 Koc de rot de **Nhialic** | ee  
ya pion ye | dhiau: pion ye  
dhiau ku ye **ror wel**, | acii ye |  
toon, Yin | Nhialic.

18 Luoi **Dhion** | piath ne  
mist de yi | -piou: ne **buth bi**  
**yin** | paany ke Je | -ruthalem  
beer | buth.

19 Ku yin bi piou ya mist ne  
kooe de lajik, ne mioc ci **nyop**,  
**ku** | ke ci nyop e | -ben: ku

kaabi mioor **jal ya** | nok ne  
kan | -duun de koc | nhom.

9 Yin ba ya leec **athæer** | ne  
ke cin e | looi: ku yan bi ya  
reer ne **rinku, ee** | piath ne |  
koc ci thieei | nhiim.

## DIT 52

*Quid gloriaris.*

**Y**EEDO yin yinhom lec ne  
luoi rac, | yin ran | rir?  
Kac de piou de | Nhialic | ee to |  
luut.

2 **Liemdu kee** | ræec dit |  
ciir: acit **ren** | moth, ee | luui ne  
a | -dhuom.

3 **Ræec ayee** | nhiaer awer |  
piath: ku **nhiaer** | lueth a | -wer  
jam la | -jik.

4 **Yin nhiaer** | wel tok | thook:  
**yin, yin** | liem ye | jam ne a |  
-dhuom.

5 Yin bii Nhialic yaa rioc  
athæer, abi yi loom, ku **wurh yi** |  
bei ne a | -kemaduic: ku **yee**  
**yi** | nyusth bei | piny de koc ye |  
piir.

6 **Abii** | ran lajik ya | nem:  
ku **rioc**, | ku yee dol | buoi,  
toon, | jiesm,

7 Ye nemke da, raan eke  
**ran ken** | Nhialic cok ye | rirde:  
ku yee rot gei ne dit de **baanyde**,  
**ku** | yee yepiou | riser ne | ræec.

8 Ela ku yee yen, ke yan ye  
ciit **olip** | nok yon de | Nhialic:  
yan ye rot gei **kac de** | piou de |  
Nhialic a | -thæer.

## DIT 53

*Dixit insipiens.*

**A**CII acibel lueel ne yepiou,  
Ye kacin Nhialic. Aa  
**riaak, ku kaa** | ræec thiekic |  
looi: **acin** | ran ye ke | ye ke  
piath | loi.

2 Nhialic ee **daai** | nhial ne  
mith ke | raan: bi nem lan non  
en koc non **adot**, | koc eke ci |  
Nhialic ya | koor.

3 Aa dhuk cisen kedhia; **aa** |  
cuol a cin | tok: acin ran **ye ke**  
**ye ke** | piath looi, | naa ye, a  
cin | tok.

4 Cin koc ye **ræec** | looi cinki |  
nyie? koc ye kæccie cam ci ka  
**cam** | mono, ku cik | Nhialic  
ye | cool.

5 Aake ci rioc ne **rioc gok**, |  
te cin ke ri | -ææce: ne ke cii  
Nhialic yom ke ran ci yi gool  
piny cen ke weer wei; aacake  
**yien nyin** | lisæer, ne ke cii |  
Nhialic ke | jai.

6 Adhenj ku na ne luanj de  
**Yithrael jol** | ben bei ne |  
Dhion! Na dhuk Nhialic koc-  
keek ci peec cisen, ke Jakob abi  
**piou jal lo** | -yum, ku | mit  
Yithrael | piou.

## DIT 54

*Deus, in nomine.*

**Y**EE ya **luok**, Yin | Nhialic,  
ne | rinku: ku **riserduun**  
**de a** | -nondu, | yen e yin ya |  
**luok**.

2 Yee **londdie** | piñ, Yin |  
Nhialic: **liepe yiyith** | liepe  
yiyith ke | wel ke ya | -thok.

3 Alsi aa roth jot ya, ku **koc**  
**rac aa** | weicie | **koor**; **aaken** |  
Nhialic ya | **cap** e ke | -nhiim.

4 **Demke**, | Nhialic ekee |  
konydie: ku **Benydit ee** | ke de  
**koc** | ye ya jaac | nhial.

5 Abi rsec ya **dhuok** | **koc** ke  
a | -terdie: **yee ke** | nyaai nyin |  
ne yicdu a | -theser.

6 Yin ba ya **gam koc de** |  
mioc de **miet** e | piou: yan bi  
rinku ya **leec**, | yin, Yin Ye |  
-koba, ne | **piathden**.

7 Ne ke cen ya **luok ne ba** |  
-dhaalic e | -ben: ku ke ca  
**nuun ne ya** | -piou ne a |  
tiircie aca | nem.

## DIT 55

*Exaudi, Deus.*

**L**IEPE **yiyie** | londdie, Yin |  
Nhialic: ku **duk** | rot ye |  
töou te yan yi | cöol.

2 Ye diser ne **ya**, | ku ye  
ya | **gam: yan ye** | cisen lon ne |  
dhieeu, ku | **duoot**.

3 Ne ke de ror de ran de  
ater, **ne ke de** | net de **koc** | rao:  
aa rsec **biok** ne **yakou**, ku |  
yiki ya | net ne | yokden.

4 Piöndie **atok a** | -reet ne  
**biak** | thin: ku **riöoc rsec de** |  
thuöou ee | yuiik ne ya | -yeth.

5 Riöoc ku **lsth** aa lo ne  
**yaguop**; ku **peuwei** | ee ya |  
tiaam:

6 Guo jam, Ya na nan wuok  
ci kure! **ke kee te** | paar wei;  
ku | ba lo | lon.

7 Demka, kee te **cok** kook  
wei; **ee te** | **cok** lo cen | roor:

8 Ee te **cok rot** laac te non  
**atiepa** | kuom yen thin ne |  
den de yom ku | **koor**.

9 Riok keek, **Yin Beny** | -dit,  
ku tek ke | -liep: ne ke **can** |  
rsec ku ton | can ke nem | baai.

10 Ayiki yuil ne panyde  
**nhom** | ne akol ku | wser; ku  
**rsec** | ku awac | aa ye nyuoc |  
cisllic.

11 Rsec ee | to ne ye |  
-cisllic: net ku **jool** | aacie | jaal  
ne dholke | yic.

12 Acie ran de ater yen ee  
**yon ya, a** | kee te ca | guum: ku  
kacie ran man yen yen ee leec  
rot ne **ya**; a | kee te ca | rot  
thiaan ne | yen.

13 Ee yin, | yin ran | thon  
wo: yin ran ye **cath wene** | yen,  
ku yee | **math** ne ya | -loom.

14 Wo ci aciir **ciir** e | -tok

wone | yin: ku **cuk cath etok** |  
yon de | Nhialic wone | duut.

15 Ne ke lonye thou keek  
elantonstsi, **ne ke lo** | rseñ ke ke  
| piir: ne ke yee rsec to ne  
**ceñden** | -ic, ee te | too ne ke |  
-ciel yic.

16 Ku na yee yen, ke **yan bi** |  
Nhialic ya | cöol: ku **Yekoba** |  
yen eka bi | ya ya | **luok**.

17 Xan bi ya dhiau, ku ya  
**duoot** | theei, ku **miaok** | -dur:  
ku ne **akolic ciel** | -ic; ku kabi |  
ya ya piñ | ror.

18 Ee tiepdie waar ne **dooric**  
**ku ne** | ton e ci | jot yen: aake  
**juec kek** | koc eke | yest kene |  
yen.

19 Aabi Nhialic ke ya piñ,  
ku beer keek, agut yen **yen** |  
man ye to theer | yon: koc ye  
**cisen** | wser, ku **cik** | Nhialic ye |  
risu.

20 Ee yeciin thisu koc eke  
non **door kene ye**; | ee mande  
| cöol:

21 Ee lip thok ci adep, ku ci  
piou thian ne ton; welke  
aake koc ci miok, ku **cokki**  
**ya** | theep cike | wseth bei ne  
| yeet.

22 Yee ke ye yi nuaan kan  
ne Yekoba **yeth**, ku | kabi yi  
ya | kony: aci **koc la** | -jik ye |  
puol bi ke | yooc.

23 Ku yin, Yin Nhialic,  
**aabake** | bei ne adhum de |  
riaakie: koc ye koc **nok** ku koc

ke adhuom aaci bi ya cen ne  
nunh de **piirden**, ku | yan bi |  
rot ya gei ne | yin.

## DIT 56

*Miserere mei, Deus.*

**Y**EE piou kac ne yen, Yin  
Nhialic; **raan** | ee ya  
duor | **liek**: kee **yeet ke ya** |  
yon yen | ne akol e | -ben.

2 Atiircie aaye ya **duor liek** |  
ne akol e | -ben: koc aajuec  
koc ye **kepioth** | disst ne | yeet  
kene | yen.

3 Te **cak** | yen ya | riöoc:  
**ke yan bi** | rot ya | **cok** gei ne |  
yin.

4 Nhialic eka **ban** | wetde ya |  
piöony: yan ye **rot cok** gei ne  
Nhialic, a yan ci bi ya **riöoc**; |  
yeeno bii | raan ya | luoi ya?

5 Aaye welcie **kuoc piñ** | ne  
akol e | -ben: **tan yee kek** | tak  
eben | ee ya rsec ne | yen.

6 Aaye keyiic **kuoot etok**, |  
aaye roth | thiaan: aa ya **yoi**  
**cok, ci** | **tiet cik kek** | tiepdie |  
tiit.

7 **Bik ya** | **poth** ne ke | -rac?  
Yee **koc** | **biok** piny ne | yok,  
Yin | Nhialic.

8 Yin ye | tai yan tai | kueen:  
yee piuciesk ke yanyin taau ne  
**gunduic**; kene ke | goor ne ki |  
-tapduic?

9 Yen eka bii koc ke aterdie  
ya **ket cisen** ne | kol ban ya |

coot: yekene **kanyisc**, | Nhialic |  
eeto ne | yen.

10 Nhialic **eka ban** | wetde  
ya | piöny: **Yekoba e** | -ka  
ban | wetde ya | piöny.

11 **Xan ye** | rot cok gsi ne |  
Nhialic: a yan ci bi ya **riöcc**; |  
yeego bii | raan ya | luoi ya?

12 Mel ca **kuen yi a** | -to ke  
yen, Yin | Nhialic: **yin** | ba ya |  
gam koc de | lec.

13 Ne ke **cin** | tiepdie luok  
ne | thouic: ku cokcie ne yuiik,  
ba ya **cath ne** | Nhialic nhom |  
cath yeer de | piir.

## DIT 57

*Miserere mei, Deus.*

**YEE** piou kac ne yen, Yin  
Nhialic, yee piou kac ne  
yen; **tiepdie ee** | thiaan ne yi |  
-yic: ee yic, yan bi ya thiaan ne  
atispa de wuokkuic, **agut** | te ci  
keeka | -recke | jal.

2 Xan bi **Nhialiny Dit a** |  
-reet ya | cool: **Nhialiny** | ye ya  
luoi | kerisc e | -ben.

3 Abi ya tue nhial, ku lusk  
ya, te yee raan ya yon **ran ye** |  
ya duor | liek: **Nhialic abi** | kac  
de piou ku | yicde ya | tooc.

4 **Tiepdie a** | -to ne cuer  
yiic: ku **yan ye** | tac ne koc  
yiic koc ye | nyop.

Ne menh de **acuukic ye** | lec  
ya toon ku | yusth: **ku ye** |  
liemden | yee ya them | moth.

5 Ne yin ye dit, Yin Nhialic,  
ne **pan** | nhial nhom e | -ben:  
ne **nuömdu** | ne ye to ne | tiop  
nhom e | -ben.

6 Aaci abuoi juiir ne **cokcie**;  
**ku** | tiepdie ee | yuiik: aaci ya  
**wec a** | -yom; ku kaa | loony  
thin ne | gupken.

7 Xan ci piou lo gac, Yin  
**Nhialic**, | yan ci piou lo | gac:  
yan bi ya ket, ee **yic**, | yan bi  
ya | ket, ket | piöny.

8 Paace, yin **nuömdie; ye** |  
puöcc ne dit ku | thom: yen ne  
**guöpdie** | yan bi | dap ya puöcc  
ne | cieer.

9 Yin ba ya leec, **Yin Beny-  
dit**, ne | raanic e | -ben: **yin** | ba  
ya | piöny ne ket ne | juöric.

10 Ne ke dite kacduun de  
piou a **cuup nhial**, **ku** | yet  
yicdu | nhialic:

11 Ne yin ye dit, Yin Nhia-  
lic, ne pan nhial nhom eben;  
ne **nuömdu** | ne ye to ne |  
tiop nhom e | -ben.

## DIT 58

*Si vere utique.*

**YAKA** cok jam e | -diu ne  
la | -jik? **Yaka** | luk  
pieth, we | menh de a | -cuuk?

2 We ye **röcc** | looi ne biak  
thin: **kerac a** | -yake them  
piny ne we | -cin.

3 **Koc rac aaye** | röcc göl  
yiöcc: aaye **maar elan e** |

dhieethe ke, | yiki jam ne |  
lueth.

4 Yuiriden **acir** | yuiri de  
ke | -roor: **aacit** | pion min | ye  
ye **yith** | thiesk;

5 Ku cii **ror de koc** | dhom  
en ye | piq: **dhuom ci** | rot ye |  
leu ne tiij e | -ya.

6 **Dhuq lec bei ne ke** | -thook,  
Yin | Nhialic: yee cuel ke  
**cuer jot** | dhuonq bei, | yin, Yin  
Ye | -koba.

7 Ne ke **lön ci** | piu ye | wet  
wei: na yee **yusthke muöcc, ke**  
**ke** | yee ke cok | cit ka ci |  
nyaai.

8 *Ne ke ye cist accom* | man  
ye **lön ku** | jiel: **ku a** | -thoorbei  
de | tiik ken aköl | nem.

9 Aabi ke ya **biöök, ke** |  
tiop ku **dap e** | -tok: **ancot ke**  
ken guo | lsethelth ne | kuöth.

10 Ran lajik abi **piou ya** |  
mist te nem en | guur: **abi ye** |  
-cok ya waak ne | riem de  
koc | rac.

11 A go koc ya jam, Ya ne  
**yic ran la** | -jik anon | ariop:  
ku neyic **anon** | Nhialiny ye |  
luk ne tiop | nhom.

## DIT 59

*Eripe me de inimicis.*

**YEE** ya luok ne **atiircie**, |  
yin, Yin Nhial | -inydie:  
jate ya **nhial** | nhialic ne |  
koc ye roth | jot ya.

2 Yee ya **luok ne** | koc ye  
röcc | looi: ku luak ya **bei ne** |  
cin ke | koc ye yal ne | rim.

3 Dem da, **aaye** | tiepdie |  
thien: koc rir aaye kenhiim  
mat ne yen; ku kacie ya karöc  
yaa ke **looi ka** | röcc raac | yen,  
Yin Ye | -koba.

4 Aaye kat ku lekki roth  
**juiir te** | cin ke **ca** | wuöcc: yen  
**paace** | ba ya | kony ku ye ya |  
nem.

5 Agut yin, Yin **Yekoba**  
Nhialiny de **räm**, | Nhialiny de |  
Yithrael: **jot rot** ba juöör neem;  
ku **duöne piou ye** | kac ne koc |  
röcc ke a | -wac.

6 Aaye dhuk **theei**, | aaye  
biok ci | jo: ku **yiki kat ne** |  
baaiic | yuilki baai nhom |  
piny.

7 **Aaye** | jaar ne ke | -thook:  
aatöe theep ke ne **kethook**;  
*aaye jam*, Ya | yeenja bi ye |  
piq?

8 Ku **kaabake ya** | dö, Yin  
Ye | -koba: **yin bi** | juöör eben |  
aba ya | bui.

9 Yin, yin **rirdie**, | yin ba ya |  
tiit: **ne ke yin** | Nhialic yon |  
beerdien de | kunydie.

10 Nhialinydiöen de kac de  
**piou** | abi ya ya | nör: Nhialic  
abi ke kaar ne **yapiou ne a** |  
-tiircie | abi ya cok | nem.

11 Duöne ke ye **nök**, kelke  
**koccie bi** | nhiim ya | maar: ye  
ke weer ne rierdu, ku **beie ke** |

piny, Yin | bənydit ku yee | konda.

12 Cək yè ke dəm eya ne dit de piəthken, ku ne rəec de thoocken, ku | welken ke ke | -liep; ku ne acissen ku | luehken | yiki ke | lueel.

13 Yee ke nyop ne yok, | nyop keek, bik | liu: ku cək yiki nyic ke Nhialic ye dudok ne | Jakob, agut | piny thok e | -ben.

14 Ku cək ke ye dhuk theei, ku cək ke ye biok ci jo, ku | yiki baai | yuil:

15 Aabi ya tai kərki misth, ku dhiacki ke kek tai ne | wəer eben te | ken kek | kusth.

16 Ku rirdu eka ba ya ket; ee yic, yan bi kacduun de piou ya ket ne | ror dit miak | -dur: ne ke cin ya yon bəerdie, ku | te de thiaan ne | kol de ba | -dhaal.

17 Yin, yin rirdie, yin eka | ba ya piəny ne | ket: ne ke yee Nhialic ya yon bəerdie, | Nhialinyidi | -een de kac de | piou.

## DIT 60

*Deus, repulisti nos.*

**N**HIALIC, | yin ci wə | cuat wei: yin ci wə dhuəŋ piny; yin ci | yok; yen | bəer wə | dhuək.

2 Yin ci baai cək ləthe, | yin ci baai | rətic: bot | yəorke; | ne ke ləthe | yen.

3 Yin ci | kəcku nyuəth ka | rir: ku yin ci wə cək | dek a | -biny de lə | gəgək.

4 Yin ci ayaan | gam kəc ye yi | rieu: bi ya | nyuəth kəc | nyuəth ne ke de | yic.

5 Bi kəckuuk | nhiarke ya | luək: luake ne ciin | cueedu, | ku ye welkuə | piŋ.

6 Nhialic ee | jam ne la | -jinde: Ye yan bi piou mist, yan bi Cəkem | tekic ku | them thuəth de | Thukoth.

7 Gilead ee kedie, ku Ma | -nathe ee ke | -die: Epraim eya ee gel de ya | -nhom; ku | Juda kee | lenydie.

8 Moab ee | tonydiəen de | waak: ku Edom aba ya cuet nhom waar de yacook: Yin Pi | -lithia, | cəote ne | yən.

9 Yeeŋa bi ya ya | bei pan | rir? Yeeŋa | e ci ya | ŋaar piny de | Edom.

10 Kene wə | cuat wei, Yin | Nhialic? ku yin cie lə | tən wene | rəmkuə, Yin | Nhialic.

11 Game wə | kony ne a | -tiirkuə: ne ke ye | kony de raan | ee ya ya | cislic.

12 Nhialic eka hii | wə ya yeet a | -rir: yeŋ e | -ka bi a | -tiirkuə ya | duəm piny.

## DIT 61

*Exaudi, Deus.*

**Y**EE cordie | piŋ, Yin | Nhialic: dot | ləŋdie | ləŋ yan yin | ləŋ.

2 Yin ba ya cəal ne piny thar agut, te | can piou | tiaam: ŋaare ya ne | kuur bəer | wer ya | -nhom.

3 Yin ci ya | thiaandie | -ic: ku ye yon bəer | tiirdie ne | ran de a | -terdie.

4 Xan bi ya cəŋ ne | luan- duic a | -thəer: yan bi ya thiaan ne | thiaan yin ya | thiaan ne yi | -wuək.

5 Ne ke cin | meldie piŋ, Yin | Nhialic: yin ci ya | gam pannhom de | kəc ye rinku | rieu.

6 Yin bi piir de | melek ya cək | baar: runke | aabi ya | cisit kuat e | -ben:

7 Abi ya cəŋ ne | Nhialic nhom a | -thəer: juir nhiser- duun de | kac de piou ku | yic, bik yeŋ ya | muk.

8 A guə rinku ya | piəny ne ket a | -thəer: ha | meldie ya | gam ne nyin | -dhia.

## DIT 62

*Nonne Deo.*

**T**IEPDIE | ee rət gsi | Nhialic: yene | -ka yee | luan- die | ben thin.

2 Yenekee kueerdie ku | luan- die ye | -tok: ee yon bəer- die | yan ci bi | ya yoo a | -reet.

3 Bak raan ya keer anana, bak | nək, week we | -dhia: bi | cisit pany | yusek, ku rəŋ | loony piny.

4 Aaye mat bik jəp piny te | piəthde; aaye | piəth mist ne | lueth:

5 Aaye thiei ne ke | -thook, ku yiki | cien ne ke | -piəth yic.

6 Tiepdie, yee rət gsi | Nhialic ye | -tok: ne ke | təce | ŋathdie enəŋ | en.

7 Yen yetok yenekee | kuur- die ku | luan- die: yenekee yon | bəerdie, a | yan ci bi ya | yoo.

8 Luan- die ku nuəmdie aa | -tə kene | Nhialic: kuur de rierdie ku te | yan rət thiaan | thin, ee | Nhialic.

9 Yaka roth gsi en e nyind- hia, week kəc, walka wepiəth | bei ne ye | -nhom: Nhialic | yenekee te | -den de | thiaan.

10 Kəc thii aacok ya cislic, ku kəc | dit aaye | lueth: aabi lə nhial ne medhanic kedhia; | aawar | cislic ne | pial.

11 Duəne rət ye gsi ne yəŋ, ku duk rət cək ye | cislic ne | pec: na jəp banydu ye | -yic, ke yin | duk yipiou keh | en.

12 Nhialic ee ci jam, yekene  
aca piŋ naarou; **Ya ye** | rier  
ya ke de | Nhialic:  
13 Kac de piou eya, Yin  
Benydit, ee kedu; ne ke yin  
**raan eben** | mioc ci | man de  
ke yee | loi.

## DIT 63

*Deus, Deus meus.*

**NHIALIC**, | Yin ye Nhial |  
-inydie: **yin** | ba ya koor  
a | -ker piny ye | -nhom.

2 Tiespdie ee **yal ne yin**, |  
guapdie ee yi | ŋaŋ: piny ci riir  
wei ku **piny** | nōŋ adier, | te ye  
cien | piu.

3 Yen **yin can** | daai te la |  
-jik: **ba** riserdu | ŋem, ku |  
nuomdu.

4 Nhierdun de **kac de yi** |  
-piou awar | piir: **yin** | ba ya |  
piouy ne ya | -thok.

5 **Yin ba ya** | leec ka ŋoot ka |  
piir: **yan bi ya** | -cin ya | jat  
nhial ne | rinku.

6 Tiespdie abi ya **kueth** ci ke  
ci **kueth** ne | miok de yuom  
ku | piat: ku **liemdie** | abi yi ya |  
piouy ne thoŋ lo | -yum.

7 Te yan yanhom **cist** ne |  
yin ne a | -gendieic: **ku te** | yan  
yi | ruu ne | tsk.

8 **Ne ke** | cin ya | konydie:

a yan bi piou ya **loyum ne a** |  
-tispa de | wuokku | yic.

9 Tiespdie **ee yi** | cop cook a |  
-reet: cin **cuedu** | yenekee |  
ya muok | nhial.

10 Ku koc ye tiespdie koor  
**bik nok**, | aabi lo ne | tiopic:

11 Aabi gam ne rier de  
**theepic**; | aabi ya | mieth de  
awan | roor.

12 Ku melek abi **piou** | ya  
loyum ne | Nhialicic: raan  
eben ran ye rot kueeŋ ne yen  
abi ya noom, ne ke **bene** | koc  
ye | lueth tor | boot thook.

## DIT 64

*Exaudi, Deus.*

**YEE** ya piŋ ror, **Yin** |  
Nhialic, te yan | dhiau:  
yee **weicie** | muk ne | rioc ne  
ran de a | -ter:

2 Yee ya thiaan ne **acir** |  
muony de koc | rac: **ne a** |  
-jaak de | koc ye rsec | looi:

3 **Koc ci ke** | -liep cueth ci |  
theep: ku ci **yuc/ken** | juiir,  
agut | welken tok | thook:

4 **Bik** ran **lacap ya** | moc ne  
yon | muony: ayiki **moc** e |  
-lanton | -tei, ku cikki | rioc.

5 Aaye **kepieth** | ŋeeny ne  
luoi | rac: aaye mat ne dep **bik**  
**kek** dep neluonŋ; aaye **jam**,

**Yii** | yeeŋa | bi ke ya | ŋem?

6 Aaye rsec gook; **ku jamki**,  
**Yii** | wo ci kor a | -reet: ku  
**tanden de ke** | -pieth ke | -dhia,  
ku piou a | -thuth.

7 Ku **kaabi** | Nhialic ke ya |  
moc: aabike **yien** | yonetook e |  
-lantontei ne | yuith.

8 Aabike ya **cek koth**, ku  
**dhuk** | liepken roth | keek: ku  
koc kedhia bi ke ya **ŋem** |  
aabi ke | -nhiim ya | mat.

9 Ku **raan eben** | abi ya |  
rioc: ku kabi ya jam ne luoi de  
cin ke **Nhialic**; ku | yiki ke yee |  
loi nyise | takic.

10 Koc lajik aabi **pieth ya**  
**lo** | yum ne Ye | -koba: ku  
kabik ya gei roth; ku **kabii** |  
koc lo **pieth** | cap ya | noom.

## DIT 65

*Te decet hymnus.*

**PIONY** ee yi tiit ne | Dhion,  
Yin | Nhialic: ku yin eka  
**bene** | mel ya loi | mel ci |  
kueeŋ.

2 **Yin yin** | man ye lon | piŋ:  
yin eka **bii a** | -cuuk eben ya |  
gueer enon | yin.

3 **Karac** | aaye ya | tiam:  
ku **ka cu/ke** | wuoc aa | -bake  
ya | waak wei.

4 Raan ee thiei ran yee loi,  
ku yee **cek** cut rot yin, **bi ya** |

ceŋ ne akusethku | yic: wo bi  
ya **kueth** ne **piath de** | yondu  
te la | -jiŋ de yeka | -ludu.

5 Yin bi wo ya gam ka  
yukuke thiec ne ka riocceke ne  
**lajindu**. **Yin** | Nhialiny de |  
luanda: yin eka yee tiop nhom  
eben rot gei, ku **yee ke de** | koc  
mec | to ne beer | yic.

6 Rierde acen kur wec **arir**;  
**ku** | kee rot **pieth** ne | rier:

7 Yenekee apuocou de beer  
**cek** lo diu; **apuocou de** | ati-  
tiak, | ku ajaak de | juor.

8 Koc ceŋ **temec eya** | aaye  
rioc ne | ciitku: ku jal de miak-  
dur kene **jal de** | thei aa | -yeke  
**cek** lo | -yum.

9 Yin ye tiop neem nhom,  
ku yee pioc; **ayee** | **cek** bany  
a | -reet:

10 Ciir de Nhialic athian ne  
piau; **aayeeke mioc** | rap, te |  
cin piny juir wu | -ya.

11 Yin ye liel thionŋ yic ne  
piau **dit**, **ku** | luocieke | thiek:  
**aaye cek koc** ne | nyieer, ku  
yee | kulde yee | thiei.

12 Yin ye run **pieth** nhiim  
**piathdu**; ku **dhokku** | aaye  
nyieer ne | piat:

13 Aaye look roor ayiki  
nyieer; ku **kur** | aayeke |  
**pieth** ne yum de | piou.

14 Look aye luony ne bionŋ  
de amaal, ku **thuocoth eya** | ee  
thian ne | rap: aaye **coot ne** |  
yum de piou, | aaye ket | eya.



## DIT 66

*Jubilate Deo.*

**Y**AKA wepioth cok loyum ne Nhialic; yaka wepioth cok loyum we | tiap nhom e | -ben:

2 Yaka nuom de rinke keet; yaka | pionyde cok ye | nuom.

3 Yookka Nhialic, Wuoo agai ci reec de | ka yeeke | loi: koc ke aterdu aabi roth ya | yien yi ne | dit diit de | risrdu.

4 Tiap nhom abi yi ya door, ku | yee yi | keet: abi rinku | aabi | -ke ya | keet.

5 Baka, ku nsmka ka ye | Nhialic ke | loi: ka yeeke luoi mith ke | raan aa | -yeneke ri | -oc.

6 Ee cok bar wel rot ke ye teyer; a goki | wat thin ne ke | -cok: yetene yenekee | lee wo pioth | yum ne ye | -yic.

7 Ee dok ne rierde athser, nyinke | aaye daai ne | juor: ne a | -reecwel ce | pioth kan | mist.

8 Yaka Nhialinyda | yaka leec, we | koc: yaka we | -rot cok | pinke ne | pionyde.

9 Ee | tiipkuo muk ne | piir: ku kaci | wo ye cok | yocke | cok.

10 Ne ke cin wo | caar, Yin | Nhialic: yin ci wo | them, ci them | yene riar | them.

11 Yin ci wo | bei ne a |

-buoic; ku | yiene wo | thaar ke | thiek.

12 Yin ci koc cok dum wook, wo ci mac | bakic ku | piu: ku yin | ee ci wo | bei ce bany a | -reet.

13 Xan bi ben yondu wone mioc ci nyop; ku yin ba yien | ke e can mel | kueen: 14 Ke e cii thonjdie luel, ku cii liemdie | luel; yon | taa yen ne | yonjic.

15 Yin ba ya yien mioc ci | nyop de ka | cuai: ku atusi de korokoot | yan bi mioor | miaac kene | buoeth.

16 Baka, piengk, we koc ye Nhialic risu; ku we ba lek | ke ci luoi | tispedie:

17 Aca cool ne yathok; ku | kee ci | piony ne ya | liep.

18 Na ya reec ya | dot ne ya | -piou: ke Yekoba | aci ya | bi ya pinj.

19 Ku kacii | Nhialic pinj ne | -yic: ee | nyin tiit ne | ror de | lonjdie.

20 Eeyabi athisi ya | to kene | Nhialic: yen man ken lonjdie cuar wei; ku | kacden | de yepiou ne | yen.

## DIT 67

*Deus misereatur.*

**E**EYABI Nhialic piou ya | kac ne wook, ku | thiei wo: ku ruer wo ne ye | -nyin, ku | koc piou ne | wook:

2 Bi dholdu | nyic ne piny | nhom: ku bi luangdu | nyic, ne | juur ke | -dhia.

3 Cok rot | lec ne koc, | Nhialic: neyic | cok rot | lec ne koc ke | -dhia.

4 Cok juor mit piou ku ketki ne | pioth lo | -yum: yin bi koc luok nejik, ku | dok juor | to ne piny | nhom.

5 Cok rot | lec ne koc, | Nhialic: neyic, | cok rot | lec ne koc ke | -dhia.

6 Piny | abi ya cil ne | kake: Nhialic abi | wo ya thiei, | Nhialinyda, ne | -yic.

7 Nhialic | abi wo ya | thiei: ku kabii | piny thok e | -ben ya | rieu.

## DIT 68

*Excurgat Deus.*

**N**E Nhialic jot rot, ku ne koc ke a | -terde lo wee | -rer: ku ne | koc ye ye | maan kat ne ye | -nhom.

2 Kuath ke ci tol | man ye kuaath ne | yom: ne koc rac ye thou ne Nhialic nhom, ne ke ye | liu ci a | -donj yee mac | leenj.

3 Ku ne koc la | -jik ye pioth | mist: ne ke ye pioth lo yum ne Nhialic nhom; ee | yic, ne ke ye | pioth mist a | -reet.

4 Yaka Nhialic keet, yaka

rinke piony ne ket; luoike kuer dit yen man ye | piony liest | luuric: aye cool YEKOBA; ku | yaka pioth | mist ne ye | -nhom.

5 Ee ya wun absar ku yee du | -luj de diaar | -jook: yen | Nhialic pa | -nhomdeen la | -jik.

6 Nhialic | ee thum | kuoot yiic: ku kee koc ci mac luony ne piathic: ku a | -reecwel ee | cej piny ci | yaak.

7 Xon yin | kocku | noor: Yin | Nhialic, yon | teem yin rok | kou;

8 Go piny lath, ku loony ka nhial | piny ne Nhialic | nhom: agut ci Thiniaiti ee ci lath ne | Nhialic nhom, | Nhialiny de | Yithrael.

9 Yin, Yin Nhialic, yin ci | den dit cok | tueny: ku cok pa | -nhomde rir, | wen cen | dak.

10 Go kocku | ya cej | thin: piathdu, Yin Nhialic, a | -cin ajuiir | juer koc | nonj.

11 Bsnjdit | ee wet | gam: ku diaar ye thonj pieth | lueel ee | rem diit de | dior.

12 Meleek ke rem ke tonj aaye | kat, aaye | kat: ku tinj ye donj bei | yen ekee ka | cike peec | tek.

13 Bak ya | tac ne rook ke a | -mel yiic: ci wook ke kure cike toc ne | wenhrial, ku | nakke ne wenh | -jini?

14 Xon thieie Nhialiny Rir |

meleek | thin: *go ciEt* | *cin ci* |  
rur Dhalmon | kum.

15 Kuur de **Nhialic** | ee kuur  
de | Bacan: **kuur** | baar ee |  
kuur de | Bacan.

16 Yeeŋo yee we yiic koom,  
we kur bar, ne **kuur cii** |  
Nhialic lœc ye | yonde? Ee yic,  
**abii Ye** | -koba ya | ceŋ a |  
-thœr.

17 Arabiyai ke Nhialic aaye  
bianabur thierrou, **agut biana** |  
-bur ku biana | -bur: Benydit  
**ato ne ke** | -yiic, ci man de |  
Thinai, te la | -jik.

18 Yin ci lo nhial, ku yin ci  
kœc cake peec laar; ku **yin**  
**ci** | miœc de kœc | loom: ee yic,  
enœŋ areecwel eya, bi **Yekoba** |  
Nhialic bi ya | ceŋ *kene* | *keek*.

19 Ee ya bi athiœi ya to  
kene Benydit, **yen man ye ka** |  
-thiekkua yaac e | -luœt: ku  
**yen** | yen man ye | Nhialiny de |  
luanda.

20 Nhialic ee **Nhial** | -iny de  
luak ne | woœk: ku **Yekoba** |  
Benydit | yen eka muk  
thuœu.

21 Ku Nhialic abi **kœc ke a**  
-terde ya | yuœp nhiim: **yup**  
*raan nhom* | ran ye dhia ne  
rœœic.

22 Benydit ee **jam, Ye** | kaba  
bei ne | Bacan: aabake **bœer** |  
bei bei ne | bar thar | piny:

23 **Ba yi** | cook ya juœl ne |  
riœmic: ku bi liem de **jokku ya**

naŋ **biak** | ne | kœc ke a |  
-terdu.

24 **Aa** | cathdu ŋem, Yin |  
Nhialic: canh de **Nhialinydie**,  
**Me** | -lenŋie, | yen lo te la | -jik.

25 Ee yee kœc ket ŋœr ku  
**kuany cook ne** | kœc gut |  
thoom: ne **nyal** | cislic nyal |  
diar ne ati | -liiŋ.

26 Yaka **athiœi de** | Nhialic  
lueel ne | duutic: ku Benydit  
**eya**, | we kuan de | awaŋgaak  
de | Yithrael.

27 To Benjamin thi ne ye  
dudonŋen, ku bany ke **Ju** | -da  
ne ye du | -ciirken: ku **bany ke** |  
Dhebulun ku | bany ke Nap |  
-tali.

28 Nhialinydu **ee** | rirdu |  
lueel: **yee ke ca** | luœi wœ *cœk* |  
rir, Yin | Nhialic.

29 Meleek **aabi** | miœc gam  
yin: ne ke de **yeka** | -ludu | ne  
Jerutha | -lem.

30 Yee lai roor ke aruœric  
waai, kene miœr **eben, ku** |  
dœsu ke kœc ke | -dhia: ku dum  
luœŋ thii ke wenhrial ne yicook;  
ku kee kœc **thiœi ke** | -dhia kœc  
ye ke | *pioth* yuum ne | tœŋ.

31 Bany **aabi ya** | ben bei ne |  
Yijep: **Ethiopia abi** | thiu de  
yecin | Nhialic ya | ruœst.

32 Yaka Nhialic **keœt we** |  
ceœŋ ke tiop | nhom: **Yaka** |  
Benydit piœny | yaka piœny  
ne | ket.

33 Yen man ye reer ne |

nhial nhial | nhom: *nhial* ye  
*nhial* thœr; ŋem **atakda**, | ee  
coot, *ku* | *kee* ror | *gœk*.

34 Yaka **riœr** | *cœk* ye ke de |  
Nhialic: *piathde* aci gam Yith-  
rael, ku **rirde** | katœ ne | piœlic |  
nhial.

35 Yin rac **yankuuk** la |  
-jik, Yin | Nhialic: Nhialiny de  
Yithrael ee rier gam **kœcke**.  
**Ee** | ya bi a | -thiœi ya to ke |  
Nhialic.

## DIT 69

*Salvum me fac.*

**LUAK** ya, | yin, Yin |  
Nhialic: *tiœpdie* | ee jal |  
buœr piny ne | piau.

2 Xan **diœr** | tiœk te cin te |  
kac: yan ci **ben ne a** | -booric  
te | moue piau ya | thin.

3 Xan ci dak ne **dhieu**, | yan  
ci ror | rir wei: ku yan ci piny  
thueet ne ŋem ne **yekaame**, |  
kaam tiœt | yan Nhial | inydie.

4 Kœc man yan te cin awac  
**aawer** | nhim ke ya | -nhom:  
kœc ye nyiœi de yanyin kœr  
nœŋ ater kene yan te cin awac  
**aarir; a** | guœ ke keŋ | loom ya |  
cool.

5 Yin **nyic** | beeldie, Yin |  
Nhialic: ku **rœœdie** | acie |  
thiaan enœŋ | yin.

6 Ne kœc ye yi yi tiit ne ke  
ce yiic ye liœer ne yan, Yin  
**Benydit** | Nhialiny de | rem:

ne kœc ye kœr ne ke cie **nyil**  
**ne** | yan, Yin | Nhialiny de |  
Yithrael.

7 Xan **ci** | yœŋ yaac ne | yin:  
**yicliœr** | aci ya | kuœm nyin |  
piny.

8 Xan **ci ya a** | -lei enœŋ wat |  
-methœie: ku **yaa aba** | -kok  
enœŋ | *mith* ke a | -ma.

9 Dit de yapiœu ne **yondu** |  
aci ya | cam: ku yœŋ de **kœc ye**  
**yi** | yœŋ ee | loony ne ya | -yeth.

10 Te yan dhiau, ku **te yan** |  
*tiœpdie* dui ne | thieel: ke **kee**  
**ya** | yœŋdie | *e ca* | *kœr*.

11 Te yan **cual** | *pioth* ke ye  
a | -lath: ke **yan** | yene kaœŋ |  
thœœth ne | keek.

12 Kœc ye reer ne **bai thœk** |  
aaye gœk ne | yan: ku **yan** |  
yenekee | din de a | -miœl.

13 Ela ku yee yan, ke kee  
yin eka ya loŋ, **Yin Ye** | -koba,  
ne kol | piœth: Yin Nhialic, ne  
dit de **kœcduun de** | piœu, beer |  
ya ne yic de | luœŋdu.

14 Luak ya ne **tiœkic, ku** |  
duk ya *cœk* | dot: ne yan luak  
ne **kœc** | ye ya maan, | ku ne  
piau | thuthic.

15 Ne aboor ce ya coth, ku  
**duk** | kol *cœk* | mou yan: ku  
duœne **adhuœm cœk** | liek yan |  
dot yanhom | piny.

16 Beer ya, Yin Yekoba;  
**nhisœrduun de** | kac de piœu a |  
-piœth: **dhuœke rœt** | ya ne  
*piath* de | kacduun de | piœu.

17 Ku duk yinyin ye | kuaak  
ne a | -wundu: ne ke **taa yen**  
ne | dhieeuic; | dōc ya | gam.

18 Yee rot cuor | tiepdie, ku  
war: **war** | yan ne | kōc ke a |  
-terdie.

19 Yin nyic yon yene ya yon,  
ku **yic** | -lierdie, ku | nyiildie:  
**atiircie** | aanyic | keek ke |  
-dhia.

20 Xan ci piou dhuon ne  
yon; ku **yan ci** | guop thisk |  
areet: guō kor ne ran bi nyin  
kuany ne yen, ku cin ran yōk;  
ku kaar **kōc bi ya** | duut piou,  
ku | caa ran tok | yok.

21 Aaci ya gam **keth ba** |  
cam ke ye | **mish**: ku **gamki ya** |  
binegar ba | dek wen can | yal.

22 Ne agenden reer keek  
**thin ne** | wel rot ke ye a | -yom:  
ku te yee kek reer ne **door**, | ke  
ne ye ya | dhuur enon | keek.

23 Ne ke col ke **nyin, bik** |  
cuok piny ye | nem: **ku ne** | ke  
ye **lath** | yoi nyin e | -luōt:

24 Wale ke **nhiim** | kecdun  
de | piou: ku **cok ke** | cooth yok |  
diitdu | keek.

25 Ne **pan** | nhomden |  
riaak: ku **cok cin** | ran beer a |  
-kemaiken | yap.

26 Aaci raan **ner** | ran ca |  
yup: ku kaaye dhien de **kōc** |  
cake yien | yonetook | kueen.

27 **Jop** | rēcedenic ne | rēc:  
ku **duone ke** | -cok ye | ben ne  
la | -jikduic.

28 Ne ke **corheke wei** | ne  
kitap de | piiric: ku **cike** | gar  
kene | kōckuk la | -jik.

29 Ku yan ye **anaj**, | yan  
kuany | nyin: **cok luandu, Yin** |  
Nhialic, | **cok jot ya** | nhial.

30 Xan bi rin ke **Nhialic** | ya  
piōny ne | dit: **ku ya** | leec ne |  
lecdit a | -reet.

31 Ku kabi Yekoba ya **yu-**  
**um** | piou a wēr | miōr: **ku** |  
biony nōn | tunđen | kar.

32 Acii kōc kor **piōth** | nem,  
ku mitki | **piōth**: cakka **piōth-**  
**kuon ye** | piir, we | kōc ye  
Nhialic | kōr.

33 **Yekoba** | ee ran niōp piŋ |  
ror: ku **kaci** | kōckeeck ci | mac  
ye leu ne | tōn.

34 Ne yee **nhial ke** | piny ne  
yiki | piōny: ku **bar, a** | gut ke  
ye | cath thin e | -ben.

35 Nhialic abi Dhion ya  
**luok, ku** | yik bei ke | Juda: ku  
**kaabi ya** | tō eeti, ku | yiki  
yap | thin.

36 **Abi ya a** | -dony de kuan  
de a | -wutke: ku **kōc ye** |  
rinke nhiaar | aabi ya | oerŋ  
thin.

## DIT 70

*Deus, in adiutorium.*

**YE XA** | dap kony, Yin |  
Nhialic: **ye ya** | dap  
kony, | Yin Ye | -koba.

2 Ne raan **eben** ran ye rianŋ

de tiepdie kōr ne ye **yic** | lier  
ku ne | riaak: ne ke **dhuk** eisen  
ne nyiilic kek **kōc** | ye kepiōth |  
yuum ne nan de | yen.

3 Ne kōc ye ya dōl ne ke  
**dhuk** | eisen ne yic | -lierden:

4 Ne raan eben ran ye yi  
kōr ne ke ye **piōth miēt ku** |  
lek piōth | yum ne | yin;

**Ku ne** | kōc nhiaar | luandu:  
ne ke ye **cool e** | jam, Yū ne |  
leec ye tō ke | Nhialic.

5 Ku yan ye **anaj** ku ya  
**ran niōp**; | dōc ya rušet, Yin |  
Nhialic: yin ekee konydie ku  
yee luandie; **Yin Ye** | -koba, |  
duone ye | gaau.

## DIT 71

*In te, Domine, speravi.*

**YIN** eka yan rot | gei, Yin  
Ye | -koba: **duk** | ya **cok** |  
kon yic | lier.

2 Yee ya **luok** ne lajindu, |  
yee ya | kony: **wēle yiyic** | yen,  
ku | ye ya luak | bei.

3 Yee ya kuur de pannhom-  
die, **kuur ban ya** | ket thin e |  
-luōt: yin ci loŋ de luandie  
cōl; ne ke **yin** | kuurdie | ku  
yee yon | riirdie.

4 Kony ya ne **kōc rac** | cin,  
Yin Nhial | inydie: **kony ya** ne  
**kōc** | rac cin | ku ne ran de a |  
-nyaak **ciin**.

5 Yin ekee **gōthdie**, | Yin  
Benydit | Nhialic: **yin eka** |  
yan rot gei e | -lan e yan | meth.

6 Yin ekee **muke ya e** | -lan  
e dhieethe | yan: ku yin ekee  
bii ya bei **ne ama** | -ic: a yin |  
ba ya luut e | piōny.

7 Xan ye cist ke **yene** | gai  
enon | juaac: ku **yin e** | -kee  
thiaan | riirdie | -ic.

8 **Xan bi** | thok ya thian ne |  
piōnydu: ku **ne** | dheenŋdu | ne  
akōl e | -ben.

9 **Duk ya cuet wei** | ne akol  
ke | dhioop: ku **duk ya ye** |  
nyan wei | te ci risldie | jal.

10 **Kōc ke aterdie** | aaye ya |  
luēl: ku **kōc ye** | tiepdie tiit |  
aaye ya ciir e | -tok,

11 **Jamki, Ya** | kacii Nhialic |  
waan: **cuopke ku** | damke;  
acin | ran bi ye | luok.

12 Yen Nhialic, **duk ye** |  
mēc wene | yen: **Yin Nhial** |  
-inydie, | yee ya dap | kony.

13 Ne kōc ye yiie lier ku  
**nyop ke** | kōc ye atiir ke |  
tiepdie: ku ne kōc ye nan de  
yen **kōr ye** | buor piny ne |  
yon ku ne | nyiil.

14 Ku **yan bi ya** | dhiac ka  
ye | gōth: ku **yin bi ya** | dhiac  
ke yin | bi ya piōny a | -reet.

15 Xan bi **lajindu ya** | luēl  
ne ya | -thok: ku **luēl** luandu  
ne **akōl eben**: | yan kuc | kuēn-  
den | thok.

16 Xan bi ya ben ne rir de |  
luoi de Bandydit | Nhialic: yan  
bi ya jam ne la | -jinđu |  
lajinđu yi | -tok.

17 Nhialic, yin ci ya piöc e |  
-lan e yan | meth: ku luoiduun  
gäie | adhiac ke ya | ciir awa |  
-la.

18 Ee yic, te can cak dhiop  
ku ca nhom yeer, Yin Nhialic,  
ke yin | duk ya ye | waan: agut  
te can rirdu lek kuan bioth, ku  
lek | ditdu raan e | -ben ran bi |  
ben.

19 Lajinđu eya, Yin Nhia-  
lic, | abaar a | -reet: yin, yin  
man ci ka dit looi, yen Yin |  
Nhialic, | yeeņa cit | yin?

20 Yin, yin man ci wə  
nyuoth ka | juec rəc | dhal wə:  
yin bi wə beer cak ye piir, ku |  
wec wə bei ne | tiop thar |  
piiny.

21 Juak | ditdie | -ic: ku  
beer | dhuk, ku | dut ya | -piou.

22 Yin ba ya piöny eya ne  
dit, agut ci | yicdu, Yin Nhial |  
-inydie: yin eka ba ya piöny  
ne ket ne | thom, Yin | Ton  
Lajik de | Yithrael.

23 Xan bi thok ya miət areet  
te | yan yi piöny ne | ket: ku  
piöny, | piöny yan yin ne |  
tiəpdiəen ca | waar.

24 Liemdie eya abi ya jam  
na lajinđu | ne akəl e | -ben:  
aa yiic liəer, aa riaak, | kek kəc  
ye | nan de yen | koor.

## DIT 72

*Deus, iudicium.*

**YEE** melek yien | luđu,  
Yin | Nhialic: ku yiəne |  
wen de melek | yiəne la | -jinđu.

2 Abi kəkku ya luök ne  
lajik; ku yee a | -ņaan ku  
nyiee | luök:

3 Kur aabi döer ya | yien  
kəc, ku kurthii ne la | -jik.

4 Abi aņaan ke | kəc ya |  
luk: abi mith ke kəc dak  
aabike | luök, ku thoor | ran  
ye ke | yon.

5 Aabi ya riəc ne yin ne ye |  
kaam ęoot a | -kole: agut ci |  
dhiac de | pəsi, ne kuat e | -ben.

6 Abi ben piny ci | deņ ne  
noon ci | ęeer nhom: ku bii ci |  
nyieer ye | piny nhom | piök.

7 Kəc lajik aabi | bany ne a |  
-kolke: ku kabi nan döer dit, a |  
-gut te cene | pəsi beer | ęem.

8 Abi nan riser bare a | len  
bare | gut: ku ęəl ne | Ciir a  
len | gut ne piny | thar.

9 Kəc ci ęap roor | aabi ęuņ  
ne ye | -nhom: ku kəc nən a |  
-ter kene yen | aabi liəet |  
mok.

10 Meleek ke Tarcic ku tuur |  
aabi miəc | bei: meleek ke  
**Ceba ku** | Theba | aabi miəc |  
miaac.

11 Ee yic, meleek aabi roth |

## DIT 73

*Quam bonus Israel!*

**NEYIC** Nhialic a | -pieth  
kene | Yithrael: agut |  
keek kəc | lə piöth | car.

2 Ela ku yee yan, ke yan ee |  
yan ci thol | yuiik: yan ee | yan  
ci | thol ne | rith.

3 Ne ke e can yic nan | tieəl  
ne a | -cibel: wen | ęem yan |  
loi de ran | rac.

4 Ee cien tək lə cuei ne  
**thondenic, ku** | kaarir a | -reet:

5 Aaye cien badhal ci kəc  
kek: ku kaacie | nan bec de |  
ęuņ ci kəc | kek.

6 A dit de piou ee ciət | joth  
ne ke | -yeth: ku rəc ee ke |  
kum ci a | -lanh beer e | kou.

7 Aa | buət nyin ne | cuai:  
aaye | nan ke war ke | yee piou  
nan e | -ben.

8 Aaye bui, ku kaaye | yon  
eət ne | rəcden: aaye | jam  
ekee | muk kenhiim | nhial.

9 Aa ke | -thook wel pan |  
nhial: ku liem | -den ee | piny  
ęök | nhom.

10 A go kəkke | jal ya |  
dhuk thin: ku tholki a | -biny-  
den de | piu cik | nhiaac.

11 Ku yiki jam, Ya bii |  
Nhialic nyic ye | -de? ku nən  
nyiny tək | Nhialiny Dit a |  
-reet?

12 Dem, keekake kek e | -ka  
ye kəc | rac: ku kaaye banyden

cuat piny ne ye | -nhom: abii |  
juər eben | ya luoi ne | -yic.

12 Ne ke ben ran dak ya |  
luök te dhiəu | en: ku jəl ya |  
ran nən | ęuņ cin | kuny.

13 Abi piou kac ne a | ņaan  
ku kəc | dak: ku tiip ke | kəc  
dak | aabike ya | luök.

14 Abi tiipken luök ne kəc  
ye ke yon ku | kəc ye ke | nok:  
ku rinken | aabi | piath ne ye |  
-nyin.

15 Ku kaabi ceņ, ku wenh-  
jini de Ceba | abi yien | en: ku  
kəc aabi ya cool ne lon ne yen,  
aabike ya | thiei ne akəl e |  
-ben.

16 Abi nan raapdit ne piny  
nhom ne kur nhiim, ku nyin-  
ken aabi | roth ya yiir ci |  
Lebanon: kəc ceņ pandit |  
aabi | bany ci noon de | tiop  
nhom.

17 Rinken aabi ya dhiac  
athəer, rinke aabi | dhiac ci a |  
-kəl: ku kəc aabi ya thiei ne  
yen, abii | juər eben ya | cool  
ke lə piou | yum.

18 Eeyabi athisi ya tək ke  
Yekoba Nhialic, | Nhialiny de |  
Yithrael: yen man ye | yen e  
ye ka | -ęieke | loi.

19 Ku keeyabi athisi ya tək  
ke rinkeek ke | nuəm a | -thəer:  
ku ne tiop thieņ nhom ne |  
nuəmde. A | -men ku A |  
-men.

lo ke | juakiic | né lo yum de |  
gupken.

Neyic **yan ci ya** | -piou ya  
wek | eieslic: ku **ciencie e** | -ya  
aa | wak ne cien a | -wad.

13 Ne kè **yan nanj** | bec ne  
akol e | -ben: ku **ye ya cök** |  
gum ee dui | miakdur e | -ben.

14 Ku na ne ca ya **luuel**, **Ya** |  
yan bi ya jam | yala: **gem, ke**  
**kee** | te ca kuan de | **mithku** ya  
kuac | looi.

15 Ela ya **tak** luoi ban  
yekene ya **looi, ke** | rir areet  
enon | **yen**:

16 Guo lo **te lajik de** |  
Nhialic: ku | cisst **yanhom**  
né | thokden.

17 Neyic aayee ke kooe yan  
lo **riethrieth: ku** | euste ke |  
riaak:

18 Anda rian **ci ke guo** | löny!  
aa | nyop ne nyop | riöce.

19 **Cirki** | nyuoth te pæce |  
raan: yen eke cökde, Yin  
**Benydit, te** | pæc yin, ke |  
kaabake | toon yiié.

20 Xan ee yan ci **piou** |  
dhiau, ku laa guop | cuei:

21 Ku jal ya ran ræe de  
yon, ku cin ke nyisc: **yan ee** |  
yan cit | lei ne yi | -nhom.

22 Yineya, ku dhiaac ka to  
wone yin: yin ci **ciin** | cuec-  
die ya | muk:

23 Yin bi ya ya **noor** ne  
**acirdu, ku** | ba ya laar ne |  
nuomic ne kol | cieen.

24 Yeenadiesen to **pan** | nhial,  
cie | **Yin?** ku kacin **dediesen to ne**  
| tiop | nhom ya | koor, ee | yin.

25 **Guopdie ku** | piondie kaa |  
niöop: ku Nhialic ekee **rir de**  
**ya** | -piou ku yee | **biakdie a** |  
-thæer.

26 Yen, gem atakda, koe ye  
mæc enon **yin** | aabi ya | thou:  
yin ei **koe ya** | riöök koe ye |  
geel wei enon | yin.

27 Ku **kapieth ba** | rot ya  
cuot | Nhialic: Benydit **NHIA-**  
**LIC** aca **cök ye** | thiaandieic,  
ba | luoidu ya | luuel.

## DIT 74

*Ut quid, Deus?*

**YEEDO** yin wö **ouat wei a** |  
-thæer, Yin | Nhialic?  
Yeenjo ye **yokdu** | yeer bei ne  
a | -mæl ke | rojdu?

2. Yee yinhom cisst né **juaac-**  
**du**, | **juaac** ea **yooc** | thæer: war  
bi ya jur de **pannhomdu**, ku |  
kuur de | **Dhion** cin | cej thin.

3 Yee **yicook** | jot rian |  
thæer: ku **ræce eben ci** | ran de  
ater | looi te la | -jik.

4 **Atiirku aa** | roor ne gueer-  
du | -ic: **aaci a** | -yenken | wæc  
ke ke ye | cit.

5 **Aacit koe eke** | yep roj  
dit ne | yep:

6 Ku luoiden ci guan **eben**  
**acik** | dhuon piny ne | **kacok**  
ku | yep.

7 **Aa teduun la** | -jik nyop  
e | mac: aa te yee **rinku** | cej  
**acik** | cool conki | piny.

8 **Aa jam** ne **kepieth, Ya** |  
riakku keek ke | -dhia: aa luek  
ke **Nhialic ke** | gueer nyop ne |  
baaiic e | -ben.

9 Ciitkuo aacukku ke ye  
gem; **acin** | nebi beer | tæ: ku  
kacin ran de ne woyiic **nyiec**  
e | -lan ben | tæ agut | na.

10 Bi atiiir **yon agut** | na,  
Yin | Nhialic? Bi ran de **ater** |  
rinku ya | laat a | -thæer?

11 Yeenjo yin yiciin miæst  
**cieen, a** | -gut ciin | cuecdu?  
**Wuth** | bei ne yi | roth ku |  
nyop keek.

12 Ku **Nhialic ee Me** | -len-  
diæn | thæer: **aloi** | luak ne |  
tiop nhom | cieic.

13 **Yin ci** | bar tek ne |  
riærdu: ku **dhon** | darakoon |  
nhiim wer | -ic.

14 **Yin ye** | nyan thoor |  
nhom: ku **cök ye** | mieth de |  
koe ye cej | rokie.

15 Yin ci awangaak **dhion**  
**ku aboor**; ku | **cök** ciir dit |  
deu:

16 Akol ee kedu, ku wæer  
eya ee kedu; **yin ci** | yeer  
juuir | kene a | -kol.

17 Yin ci aken de piny keer;  
ku **yin ci** | ruer ku mei | **cak**:  
18 Ku tak kene, Yin Yek-  
oba, ran de ater ee **yon, ku** |  
acibeel | aa rinku | laat.

19 Duone tiop de **kuredu ye** |  
gam lan | roor: duk nhom ye  
**maar ne** | wei ke a | -nanju a |  
-thæer.

20 **Yee** | mandu | dot: yon  
cool ke **tiop nhom** | aa thian ne |  
pannhiim ke | ræc.

21 **Duk koe ci yon ye cök** |  
dhuk ne yic | -liæc: **cök a** |  
-nan ku ran | niop ye rinku |  
piöony.

22 Jot rot, Yin **Nhialic**, | yee  
jam ne | rot: tak **yon** | yene yi |  
yon ne aci | -bel.

23 Ku duone nhom ye **maar**  
ne | ror de atiiir | -ku: ajaak de  
koe ye roth **jot yin ee** | dhiaic ke  
lo | nhial ye lo | luut.

## DIT 75

*Confitebimur tibi.*

**YIN** yuku leec, Yin Nhialic,  
**Yin yuku** | leec, ne thioke  
de | rinku: koe aaye **jam ne** |  
luoiduun | geie e | -ben.

2 Na ca kolde **yok, ke** | yan  
bi luk e | -cap:

3 Tiop ku cej e nhom eben  
ee liu; | yan e kee | yan koe |  
cökke.

4 Xan ci acibel **yook**, **Ya** |  
duk ye luui ne | beel: ku *yook*  
**ran rac**, | Ya duk | tuundu ye  
jat | nhial:

5 Duk tuundu ye *jat* nhial  
areet; **duk ye** | jam ku rir |  
yeth:

6 *Jet* nhial **aci bi ya** | ben  
cissen, ka | tueen, ku *cii bo* |  
cissm.

7 Ku **Nhialic** e | kee du | *luk*;  
ee **tok** | kuoor piny ku | *jet* kene |  
nhial.

8 Nhialic amuk abiny ne  
yeciin, ku kayee abisi pioor  
thin; ku kee liaap, ku **yetone** |  
yen eka yee | wuol: neyic  
athuande abii **ran rsee de** |  
tiop nhom e | -ben ya nhiaa,  
ku | dek.

9 Ku **yan** | bi ya jam a |  
-thser: yan bi **Nhialiny de** |  
Jakob | ya piioony ne | ket.

10 Tun ke koc rac eya **aa** |  
-bake ya | tsem wei: ku tun ke  
**koc la** | -jik aabike | ya *jat* |  
nhial.

## DIT 76

*Notus in Judaea.*

**JUDA** yen eka | nyice Nhia-  
lic | thin: **rinke** | kaadit ne |  
Yithra | -el.

2 **Akemade** | ato ne | Tha-  
lem: **ku te** | -den yen cej | ee  
to ne | Dhion.

3 Ee yusth dhoj eeti, ku  
**kor, ku** | thep. ku tan |  
thaar:

4 Yin non **nuom ku** | dheej  
ne kuur | nhiim kur ke |  
psc.

5 **Koc** dit *pioth* aa **peec**, | aa  
ninden | thol: ku kacin **ran** |  
ton de koc | rir ci yeciin |  
*yok*.

6 **Duukdu**, Yin | Nhialiny de  
| Jakob: aci **arabiya ku a** |  
-jonkoor | yuik ne nin de |  
thouic.

7 Yin, agut ci **yin, eka** |  
bene ya | riooc: ku yeeja na  
*rek* ke **bi ya** | koc ne yi |  
-nhom te cin | yok?

8 Yin ci **luk cok** | pin pan |  
nhial: **go** | tiop nhom | riooc,  
ku lee | diu.

9 Wen **jore** | Nhialic rot bi |  
luk: bi **koc** | koor *pioth* ke |  
tiop nhom | *luok*.

10 Neyic kee de piou de  
menh e **raan** | abi yi ya |  
piioony: ku **kec de piou** | biakne  
a | -ba ya *ruok ci* | *laak*.

11 Yee mel kuenj, ku **gam**  
**Ye** | -koba Nhial | -inydu: ne  
ran yuil en eben, yen man ye  
risu, **ne ye** | ka ke mioc | bei  
enon | en.

12 Abi **wei ke** | bany ya |  
nyaa nyin: ee ya **riooc dit a** |  
-reet enon | meleek ke tiop |  
nhom.

## DIT 77

*Voce mea ad Dominum.*

**XAN** bi **Nhialic** ya | cool ne  
ya | -ror: Nhialic **yeneka**  
**ba ya** | cool, ku | kabi ya ya |  
pinj.

2 Xan ee ci Yekoba **koor ne** |  
kol de ke | dhal ya: yan ci  
yaciin ruu ne **thiu, ku** | eaa  
*dek*; ku | rsee duot de | piou.

3 Xan ye yanhom cist ne  
Nhialic, ku eaa **kon lo diu**; |  
yan ye dhiau, ku | tiam ya:

4 Yin ci ya pen **nyin nin, ku** |  
yan dhal ke | can ye leu |  
jam.

5 Xan ci yanhom cist ne  
akol theer yan; **run yon** |  
tuenj ke | kuarkuo:

6 Xan ye din kaudie tak; ku  
yan ye jam wone **piodie**, |  
yan ye ya | -ic *cok* | koc.

7 Bi Nhialic cust wei athser;  
**bi piou** | beer ya *cok* | mit?

8 Ci kacden de yepiou ci **cok**  
jaal athser; Ye **kecilueide** |  
yee *cok* | liu a | -thser?

9 Ci **Nhialic** | nhom maar ne |  
piathde: ci **lierden de** | kac de  
piou ci | thiesk ne | yokde?

10 Guo **jam, Ya ye** | -kene  
kee | nioopdie: *ku yan bi yan-*  
*hom cist* ne **run ke ciin** | cucc  
de | Nhialiny Dit A | -reet.

11 Xan bi ka cii Yekoba **ke** |  
loi ya | **gok: ne ke** | ban yan-  
hom ya | cist ne luoi | theerdu.

12 Xan bi ya tak eya ne  
**luoi** | -dun ca loi e | -ben: ku **ya**  
**ya** | -nhom cist ne | ka cake |  
loi.

13 Dholdu, Yin **Nhialic, a** |  
-to te la | -jik; yee **nhialiny**  
**diit** | de no | cite Nhial | -inyda?

14 Yin ekee, **Nhialiny ye ka** |  
-gsieke | loi: **yin ci** | riserdu |  
nyuooth ne koc | yic.

15 Yin ci koc ku waar ne  
kondu, **wstke** | Jakob ku |  
Jothep:

16 Piu aaci yi nem, Yin  
Nhialic; aaci **yi nem ku** |  
riocki, ku | *lethe* kuol e | -ya.

17 Piod ee piau **wal piny,**  
**ku** | psl nhial a | -wuou: ku  
**yusthke** e | -ya aa | -ke ci lo |  
weerer.

18 Koor ee nonje **awuou** |  
-dun de maar e | den: ku mer  
yuil e den piny **nhom, go** |  
tiop nhom | *lath* ku | met.

19 Dholdu kee to beer, ku  
yon yin ke cath ne piau ditic;  
ku cokku **aake** | keneke |  
nyic:

20 Kocku aake yeeke noor  
ci bionj de **amaal; ne** | ciin  
de | Mothe kene | Aron.

## DIT 78

*Attendite, popule.*

**YAKA** | lonjdie pinj, we |  
koccie: **yaka we** | -yith  
wel | wel ke ya | -thok.

2 Xan bi yathok ya *kuek* ne parabol; **yan bi** | ken theer | thoath:

3 Ken cukke **pin** ku | nyic-kuke, ku | ci kuarkuo ke | lek wook.

4 **Aacukkuke** | bi ya thiaan ne | mithken: lekku kuan ba ne piony de Yekoba, ku **rirde**, ku | luideen | gsie ci | looi.

5 Ee mat looi ne **Jakob**, ku | tæu lon ne | Yithrael: lon e ci col | kuarkuo, | *bik* ya lek | mithken;

6 Bii kuan bi ben ya nyic, **agut ci** | *mith* bi ke | dhieeth: *mith* bi roth **jot** ku | lekki | mithken e | -ya:

7 A **goki** | Nhialic ya | noath: ku cikki nhiim ye maar ne **luoi de** | Nhialic, ku | yiki loonke | muk:

8 Ku *cik* bi ya *cist* **kuarken**, | kuan areecwel | rir nhom: kuan ken **yepiou** | kan *piath*, ku | ken mat ke | Nhialic.

9 *Mith* ke Epraim aa *kat* ke ke ci *yusthen* loom ku **dhenken**, | ketki kol e | tan:

10 Aaken man de Nhialic **muk**, ku | reeki ya | cath ne | londe.

11 Aa nhiim maar ne **luoide**, ku | luideen gsie ci | nyuath ke:

12 Ee kagsieke looi ne wurken nhiim, **piny de** | Yijep | ku ne tiaai ke | Dhoan.

13 Ee bar naany, ku *cok* bakkiic; ku *cok* **piu** | kaac ci a | -kut:

14 Ku yee ke noor eya **akol** ne | piol, ku ne | yæer de mac wa | -kou.

15 **Ee ye** | kur naany rok | -ic: ku **cok ke** | *dek* areet | ci ka dek | wer dit.

16 Ee ye nyin ke *piu* *cok* **kueer bei ne** | kur yiic e | -ya: **ku ye** | *piau* *cok* | wet piny ci | ciir.

17 **Goki dhia** ke | yiki luoi | ræc: **terki ne** | Nhialiny Dit a | -reet pieny | liest.

18 Ku themki Nhialic ne **kepioth**, | thiecki *misth* ne | tuil:

19 Ee yiic, aa Nhialic *luel* *guop*; **aa jam, ya** | leu Nhialic | *misth* ne bii | roor?

20 Demke, ee kuur *yup*, go *piau* **kueer bei, ku** | thian nyin ke | *piu*: leu bi *misth* | bei eya? Bi | *ko*ke gam | riig?

21 Go **Yekoba** | welken *pin*, ku | *yook*: go **Jakob** | kuony mac, ku | *kec* *piou* ne | Yithrael;

22 Ne ke ken *kek* Nhialic gam, ku **kenki** | roth *gai* ne | luande:

23 Ku *dhieec* ke **yook** | kaam nhial, ku | *liep* thook ke pan | nhial;

24 Ku lony ke mana *bik* **cam**, | *mioc* ke ne rep | nhial:

25 *Cam* raan *misth* de **meril**; *tuc* ke *misth* | diit cin e | -thok.

26 Ee ye yom *ciesn* *cok* put nhial, **ku yee** | yom *ciesm* *dek* ne | rierde:

27 Ku wer ke riig eya ci **tur, ku** | *diest* non | wook ci liest de | bar:

28 Ku *cok* ke ye loony ne baai *cieslic*, **thianki** | pannhiimken | yiic:

29 **Goki ya cam**, ku **kueerki**; **ku** | *gem* ke ke | e *cik* thieec ne | tuil.

30 Aake ken roth lei ne **tuilden, aake** | noot ke ke | cuet:

31 Xon *jote* yok de Nhialic rot keek, ku **nek koc** | *cusi*ken, ku | *nek* ran thin de | Yithrael.

32 Ku *dhiacki* ke ke ye ræc looi ne yekene eben, ku *cik* | luideen gsie ye | gam:

33 Go *akolken* **nyop ne** | *cieslic*, ku | runken ne | ræc.

34 Xon aci ke ya **nok, ke ke** | *jol* ya | *coor*: ku **dhukki ku** | kalki | Nhialic a | -reet.

35 Ku yiki **tak ke** | Nhialic e ye | kuurden: **ku ye** | Nhialiny | Dit Areet du | -werden.

36 Ku yiki bui ne kethook, ku **torki** | *lueth* ne ke | -liep:

37 Aake ken *pioth* lacap kene **yen, ku** | kaake | cin adot ne | mande.

38 Go ke ya pal ræc ne dit de kac de **yepiou, ku** | cii ke ye | ræc: ee *yic*, ee yokde *puol* *naacikut*, ku cii **kecdeen de** ye | -*piou* ye *cok* | *jot* rot e | -ben.

39 Ku yee **nyic ke** | ke ye riig a | -bac: ku **yiki** | yom ye put wei, | ku cii beer | dhuk.

40 *Cik* wel ræc naade yan roor, ku **cokki** | dhiau *piou* *pisny* | liest?

41 Ku beerki dhuk, ku themki **Nhialic**, | keeki Ton La | -jik de Yithrael | *piou*.

42 Aake ken anonde **tak**, ku kol e **wæer en** | keek enon a | -tiir:

43 Ku cit ei ke **looi ne** | Yijep, ku ka | -gsieke tiai de | Dhoan.

44 Ku *cok* ciirken ye riam, ku **nyinken** | *bik* *cuok* ye | dek thin:

45 Aacike *tuoc* luaan dit, **luag ci ke** | *liek*; ku a | -gueek riak | keek.

46 Ee ka ci *luok* *luony* **nyan**, ku | *gem* luoiden | koriam:

47 Aci abinyden **rioc ne** | *koi* ke den, ku | *cueiken* ne | yuuir.

48 Ee yokken **rioc e** | -ya

ne koi ke | deŋ: **ku yee** |  
thokken | nok ne maar e |  
deŋ.

49 Wel ke | -nhiim yok |  
diitde: yokde, ku kec de piou,  
ku **badhal, ku** | dun de ma |  
-laikai de | reec.

50 Ku juir yokde dhol; ku  
cii tiipken pel cok ke thou, |  
gem weiken | beny dit.

51 Ku nek menh kaai de  
**Yijep e** | -ben, kueny | meril  
bei ne | kamic:

52 Ku nser kocke biyic ci  
amel, ku **ciesth ke** | roor ci  
bion de | thok:

53 Yee ke nser apisth **kelke**  
**ke bi ya** | rioc; ku | muou koc  
ke a | -terden.

54 Ku **bii ke ne a** | -ken de  
te la | -jinde: bii ke **yekuure**, |  
kuur cii | ciin cueecde | yoc.

55 Ku yee juor cieec eya ne  
kenhiim, ku gem ke **panhiim-**  
**ken**, | yee tek ne | kuat: ku cok  
juor de *Yithrael ye* | ceŋ ne a |  
-kemaiken | yiic.

56 Goki dhiac ke ke them ku  
reecki wel ke Nhialiny Dit  
Areet, **ku cik** | lekde ye |  
muk:

57 Dhukki cieen, ku yiki  
luui arac ci **kuarken**; | kescki  
wei ci | dhan a | -dhuom.

58 Acik **kesc** | piou ne yiik |  
thonyken: ku **gemkiic** | tiel ne  
jak | yiki ke | thoath.

59 Xon ye Nhialic ye pin  
ekene, ke yok, ku **mecn** |  
Yithrael a | -reet:

60 A go akema de Cilo **waan**,  
**a** | -kema e ci | piaat ne koc |  
yiic;

61 Ku gem rierde bi **peec**,  
**ku** | lom atiiir | nuomde:

62 Ku gem kocke thep eya  
*bi ke nok: ku* | kec piou e |  
-nong pan | -nhomde.

63 Ye mac ran thinde nyop  
eben; ku cin din de **thieek**  
**beere** | nyiirke ya | ket:

64 Yusek banykeek ke ka ke  
**Nhialic ne** | thep, ku ce |  
diaar jockken | duot.

65 Go Benydit puoc ci ran  
e nin, ku ci meril **roor wei ne** |  
miol de piuke | -abisi:

66 Ku **dui a** | -tiirke cieen;  
ku | gem yon a | -thser.

67 Ku reec akema de Jothep,  
ku cii **jur de** | Epraim cii |  
loc;

68 Ku ye jur de **Juda** | yen  
e loc, | kuurdeen nhiser de |  
Dhion.

69 Ku **yik** te lajinde cok baar,  
cok cit **tiop nhom** | man ci  
koc a | -thser;

70 Ku loc **Dabid a** | -wunde  
eya, | bii bei ne thok | yiic:

71 Bii te de kueny de deeu  
ke amel cok, bi Jakob ya  
**miesth kene** | pannhomde |  
Yithrael:

72 A go ke ya miesth ne

*piath* de *yepiou*; **ku** | yee ke  
dok ne | nyisc luoc de | cinke.

## DIT 79

*Deus, venerunt.*

**YIN** Nhialic, | juor ee wet  
pan | -nhomdu: aa yeka-  
luduun **lajik** | cool; aa Je |  
-ruthalem | thuor piny.

2 Gup ke awuuthkuuk cike  
nok aa **gam** | dist nhial bik ke |  
nueet: ku *gemki riinj de* |  
kockuuk ci | thieei lai ke | tiop  
nhom.

3 Aa rimken weer ci piu ne  
Jeruthalem kou **eben**; **ku** |  
cin ran | thiek keek:

4 Wo ci ya yaan enon koc reer  
wook kee, wo ye dol ku **yuku** |  
buoci enon | koc yuil | wook.

5 Ba yok **anana a** | -thser,  
Yin Ye | -koba? **ku bi** | tieldu  
ya | dep ci mac a | -thser.

6 Yee yokdu wal ne juoric,  
juor kuc yin, ku ne ceen  
yiic **ceen ce** | rinku ye | cool:

7 **Aa** | Jakob liek, ku |  
riakki pan | -nhomde.

8 Duone reec de **kuarkuo** |  
ye guor ne | wook: ne *piath* de  
kaeduun de piou ye wo dap  
**gor**; | wo ci | yiic pial a | -reet.

9 Yee wo kony, Yin Nhia-  
liny de **luan** | -da, ne nuom de |  
rinku: ku yee wo **luok**, **ku yee**  
**karckuo** | waak, ne ke de |  
rinku.

7—D.P.H.B.

10 Yeenjo bi juor ya jam,  
Ya to **Nhial** | -inyden e | -no?  
Cok guur de rim ke awuutku  
cike weer **cok ke** | nyic ke ne |  
juor ne wo | -nhiim.

11 Cok keŋ de ran ci **mac** |  
yet enon | yin: ku yee koc muk  
ci **man de** | rierdu, koc | ci ke  
luel | thou;

12 Ku yee **yon** | cene yi |  
yon: ne koc reer wook ke **yee**  
guor naa | -dhorou, Yin |  
Benydit.

13 A goku yi ya leec athser,  
wook wo **kocku ku** | wo amel  
ke | rondu: **wo bi** | pionydu ya |  
nyuoth kuat ke | -dhia.

## DIT 80

*Qui regis Israel.*

**LIEP** yiyic, Yin Abiok de  
Yithrael, yin yin man ye  
Jothep **gor ci** | bion de a |  
-maal: yin yin man ye | nyuc  
ne | cerubim koth, | rusere.

2 Jot rierdu ne Epraim nhom  
kene Benjamin ku **Manathe**,  
**ku** | bar luak | wook:

3 Beere wo dhuk, Nhialic,  
ku **beere yi** | -nyin cok | ruer  
bi wo | luok.

4 Yin yin **Yekoba** | Nhialiny  
de | rem: **ba ya** | yok ne lon de |  
kocku a | -nana?

5 Aacake **miesth ne** | mono  
de piu ke | nyin: ku **cok ke ye** |  
piau de | nyin de **de a** | -reet.



6 Yin ye wə ʔəək wəne kəc |  
rəer kene | wəək: ku kəc nəŋ  
wəək ke ater | aaye dəl ne |  
roth.

7 Bəere wə dhuk, | Nhialiny  
de | rəm: ku bəere yi | -nyin  
cək | ruer bi wə | luək.

8 Yin ci abisi bei bei ne  
Yijep, ku ciəscə | juər wei,  
ku | com:

9 Aca juər piny, go | meike  
ciil | piny apiath, ku |  
thiəŋ baai.

10 Go kur | kum ne a |  
-tiəpade: ku ciit kerke | ciitki  
cedar de | Nhialic.

11 Go kerke cək ciil bəer, ku |  
lə meike | Ciir:

12 Yəŋə e dhuəŋə rəəkke,  
bii | ciəth bi | jal ya |  
nyueth?

13 Ayeə kul | roor ayeə |  
thoor: ku ye | lai roor | piir ne  
yen.

14 Bəere dhuk, yin lan̄ku, |  
Nhialiny de | rəm: wəl yinyin  
piny nhial, ku | ŋem yea |  
-binye ku | nem.

15 Kəth e cii ciin cuedu kan  
com; ku keer e ca kan cək |  
rir ne ye | kedu:

16 Ee nyop ne mac, ee |  
təem piny, | aaye thou ne |  
weidu.

17 Ne ciindu ye dhiac ne  
ran de koŋ | cuedu | nhom:  
ne ye dhiac ne mənh de raan

nhom | mənh ea | cak rət ke |  
rir.

18 Yeneka cii wə bi dhuk |  
ciən enəŋ | yin: cək wə beer  
piir, | ku wə bi | rinku ya |  
cəəl.

19 Bəere wə dhuk, | Nhia-  
liny de | rəm: ku bəere yi |  
-nyin cək | ruer bi wə | luək.

## DIT 81

*Exultate Deo.*

**Y**AKA Nhialic | rirda kəst  
ne | ror dit: yaka coot ne |  
miəst de piəu ne | Nhialiny de |  
Jakob.

2 Yaka dit cisət ku taauke  
madhika, ku | thom piəth ne |  
ket:

3 Yaka tuuŋ kooth ne yuil-  
thok, ku ne yəer | ciəlic ne |  
miəth diitdəen lə | diu.

4 Ee loŋ enəŋ Yithrael, loŋ  
de | Nhialiny de | Jakob:

5 Aci gam Jotheŋ ne ye lek,  
yən bii en bei ne Yijep; te e |  
cən thoŋ | kue piŋ | thin.

6 Kethiek yəsc ee ca | nyaai  
ne ye | -ket: ku ləəm | cūc e  
yen | cūc ne tony ne ye | -ciin.

7 Yin ee yin ye ke | dhal yin  
cəəl, ku | luak yin: ya yi gam  
te muəny de maar e deŋ, ku |  
guəot yi nyin | te de piu ke |  
Meriba.

8 Yen piəŋke, kəccie, ku | we  
ba | lek: ku yin | Yithrael, te |  
bin ya piŋ | ror!

9 Acin nhialiny alen də | bi  
ya tə ke | yi: ku yin ci |  
nhialiny a | -len də bi ya | door.

10 Xan ye Yekoba Nhialiny-  
du, man ci yi | bei bei piny de |  
Yijep: yee | ŋaam areet, ku |  
yin ba ya | thiəŋ thok.

11 Go kəccie ya | cuək ye  
piŋ | ror: ku ci | Yithrael | ya  
ye kan | bəer.

12 A guə ke pal rier de  
piəthken, bik ya | cath ne a |  
-ciirken:

13 Anda ku na ne kəccie ye  
ya | piŋ, ku ye | Yithrael  
cath | dholcie!

14 Ke yi yən jəl kəc ke a |  
-terde guə | dum: ku wəl ya |  
-ciin ne a | -tiirke gup | nak ke.

15 Kəc ye Yekoba maan ee  
te yiki roth gam en, ku  
akolken aa | -bi ya tə a |  
-thəer:

16 Ku yee ke miəst ne  
ayum de | raap, ku caa ke |  
kueth ne ciəc de | kuuric.

## DIT 82

*Deus stetit.*

**N**HIALIC ee kəc ne | juaac  
de Nhialic | -ic: ee |  
duluk ne | nhialic | yiic.

2 Bak kuəc luk anana, ku  
yaka | kəc rac | riəu?

3 Yaka aŋaŋ kene abaar  
luək; ku yaka piath luoi | kəc  
ye yəŋ ku | kəc kuany | nyin.

4 Yaka aŋaŋ kony | kene  
ran | niəp: yaka ke | luək ne |  
kəc reec | Nhialic.

5 Ayiki kue, ku ka | -cikki  
ye | dot: aaye cuəl guəkic, | cək  
ke piny ke | -dhia aa | yooə.

6 Aca lueel, | Ya we ye |  
nhialic: ku we ye | wəst ke  
Nhialiny | Dit we | -dhia.

7 Yineya, ku we bi ya thou  
ci acuuk, ku | yueəkke ci  
bany | kək:

8 Jət rət, Yin Nhialic, luk  
tiəp nhom; | juəer eben | abi  
ya pan | -nhomdu.

## DIT 83

*Deus, quis similis?*

**N**HIALIC, | duəne ye lə |  
diu: duəne ye mim, Yin |  
Nhialic, | duk ye tə e | -duk.

2 Dem atakda, kəc ke aterdu  
aa | -ye ajaak | looi: ku kəc  
man yin | aaye ke | -nhiim jat |  
nhial.

3 Aaye acir | pel ciir ne |  
kəcku: ku kaaye mat etok |  
ciirki | kəckuuk cike | thiaan.

4 Aaci jam, Yii bakka, ku  
nyieəiku ke nyin bik ya | cuək  
ye | jur də; ku ci rin ke |  
Yithrael bi | bəer ya | tak.

- 5 Aa roth ciser ku kaa mat ne tok; | aa mat ne | yin:  
 6 Go ya akemai ke Edom ku | Yicmael; ku | Moab, ku A | -gar;  
 7 Go ya Gebal, ku Amon, ku Amalek; ku Pilithia | kene koc ceŋ | Turo:  
 8 Athuria eya ee mat | kene keek; aa | mith ke Lot | thaa.  
 9 Loi ke ci Midian, ku ci Thithera, ku ci | Jabin cir de | Kicon:  
 10 Xon thou ne | Endor; | aaya weer | tiop.  
 11 Cok koedirken cit | Oreb ku | Dheb: ku cok | banyken cit | Dheba ku Dhal | -muna.  
 12 Koc yon jam, Yii lomku pannhiim ke | Nhialic buk ke | yap:  
 13 Yen, Yin Nhialinydie, cok ke ye cist tur biok kor; ku | citki | jaar ye yom | nhom.  
 14 Cok ke ye cist | many deep | rok: ku yiki | cist liem de | mac ye kur | deep.  
 15 Yee ke cop ne jiseldu ku riaace | keek ne deŋ | yomdu:  
 16 Thian ke nyin ne aliap; bik | rinku ya | kor, Yin Ye | -koba.  
 17 Ne ke ye yiic liser, ku | guutki nyin a | -theser: ee | yic, ne ke | riaak, ku ne ke | thou:

18 Bik ya nyic ke ye yin yitok, | yin man col YE | -KOKA: yin e ye | Nhialiny Dit ne | tiop nhom e | -ben.

DIT 84

*Quam dilecta!*

**A** NDA | piath de a | -kemai-ku: Yin | Nhialic | Nhialiny de | rem!

2 Xoot ke Yekoba aacii tiepdie ke nan, yan ye | niar ne nen de | keek: piondie ku riindie | aaye | Nhialiny piir | dhieu.

3 Ee yic, amuor ee rot yok yot, ku ayoloc ee rot yok yonden ben | tonke dhieth | thin: keetkuuk ke koc eka ye baai, Yin Yekoba de rem; Yin Me | -lendi, ku | yee Nhial | -inydie.

4 Koc aa thiei | koc ye ceŋ | yondu: aabi ya | dhia ke | ke ye yi | piony.

5 Raan ee thiei ran yee riserde to ne yi | -yic: raan yee dhol dit ke | Dhion to ne ye | -yic.

6 Na tekki ne thuoth de Dhieuic, ke kawelki ne ye | te de a | -wangek: ee yic, ku jal deŋ tuen | jalki | thioŋ ne a | -thisi.

7 Ayiki gal ne riser | a lo risere | gut: raan eben de keek ee | tuol ne | Nhialic nhom ne | Dhion.

8 Yekoba Nhialiny de | rem,

pin | londie: wel yi | -yic, Nhial | -iny de | Jakob.

9 Dem, | Yin Nhialic | konda: ku daaie ne | nyin de ke | -dun.ca | toc nhom.

10 Kol tok yondu anuan ne | nin kee | -tim: anuan ba ya dutin de yot thok yon de Nhialinydie, ne ceŋ ban | ceŋ ne a | -kemai ke | resc yic.

11 Ne ke yee Yekoba Nhialic yen ya a | -kol ku yee | kot: Yekoba abi athiei ku nuom ya miaac; acin ke | pieth yee pen | koc ye cath ne | -cap.

12 Yin yin Ye | -koba de | rem: raan ee | thiei ran | ye rot gei ne | yin.

DIT 85

*Benedixisti, Domine.*

**Y**EKOBA, yin ci | piou piath ne | pandu: ku koc eike peece ke | Jakob | aacake | dhuok.

2 Yin ci | resc de kocku | puol: ku ka | -recken ke | -dhia aacake | kum.

3 Yin ci | yokdu nyaai e | -ben: ku yin ci | resc de | yokdu | puol.

4 Beere wo dhuk, | Nhialiny de | luanda: ku cok | yokdu wene | wook cok jiel.

5 Ba yok | wene wook a | -theser: ba tondu | jal cok | dhia ke kuat e | -ben?

6 Cii wo bi | beer cok | piir: bi koc | pieth lo | -yum ne yi | -yic?

7 Nyuotho wo | kac de yi | -piou: Yin Ye | -koba? ku | yiene wo | luandu.

8 Xan bi ke bii Nhialic Yekoba bi | luol aba | pin: abi jam ne door ne kocke ku koc-keek cithiei; | ku ne ke ce | beer dhuk ne | rescic.

9 Luande ee thiook kene koc | ye ye risu ne | -yic: bi | nuom ya | dhia ke ceŋ | panda.

10 Kac de piou ku yic | aa mat ne | -tok: lajik ku | door aaci | roth cok | ciim.

11 Yic ee kuul bei tiop; ku lajik | ee daai | nhial:  
 12 Ee yic, Yekoba abi ke ye ke piath ya gam; ku pinyda abi | kakeek ye | luok ya | gam.

13 Abii lajik | abi ya | noor: ku kabi cokke ya | cok ye | dhol yene | cath thin.

DIT 86

*Inclina, Domine.*

**T**IOK yiic, Yin Yekoba, ku gam ya, yan | noŋ ku yan | dak:  
 2 Muk tiepdie, ne ke piath yan; Yin yin Nhialinydie, luak a | -wundun ye rot gei ne | yin.

3 Yee piou kac ne yen, | Yin Ye | -koba: Yin eka ya | cool ne caal | ne akolic e | -ben.

4 Cok tiep de a | -wundu | mit piou: Yin eka ya jot | tiepdie, | Yin Ye | -koba.

5 Yin yin Yekoba, yin piath, ku | yin ye thiok ne | pel: ku yee piou kac areet ne | koc ye yi | cool ke | -dhia.

6 Game yiyie londie, Yin Yekoba, ku | pinj ror de | londie.

7 Yin ba ya cool ne kol de ke dhal | yen, ne ke | bin yen ya | gam.

8 Acin nhialiny de cite yin, ne nhielic nhielic | yic, Yin Ye | -koba: ku kacin, luoi | de cite | luoi yee | loi.

9 Juur kedhia cake cak aabi ya ben bik duur ne yi | -nhom, Yin Ye | -koba: ku kaabi | rinku | aabikke ya | noom.

10 Dit dit yin ku yee ka | -geieke | loi: ayin ya | yin e ye Nhialic yi | -tok.

11 Picee ya ne dholdu | Yin Ye | -koba: yan bi ya cath ne yicduic, mat ya | -piou ba | rinku ya | risu.

12 Yin ba ya piony, Yin Yekoba Nhialinydie, | ne ya-piou e | -ben: ku rinku aa | -bake ya | noom a | -theer.

13 Kacdun de yipiou a | -dit enon | yen: ku yin ci tiepdie | lua/ bei | ne adhuom | mecic.

14 Nhialic, koc dit pioth aa | roth jot | yen: ku dun de koc rac ee tiepdie | koor, ku kaa | -ken yi | naar tuen.

15 Ku yin Yin Yekoba, yin ye Nhialiny ci thian ne | kac de piou ku | piath: ku yin cie dac yok, ku | non kac | diit de piou ku | yic.

16 Wele rot yen, ku | kace piou ne | yen: yisne awundu | rier, ku luak | wen de nyana | -wundu.

17 Nyuothe ya cin de piath, bii koc man yen | nem, ku bik nyiin | lier: ne ke cin ya kony ku | dut yapiou, | Yin Ye | -koba.

## DIT 87

*Fundamenta ejus.*

**E**E yonde keer nyin ne | kuur la | -jik nom:

2 Yekoba anhiar thook ke Dhion, awarki | cej de | Jakob e | -ben.

3 Ka ke nuom aayeke luel ne yin, | Yin pan de | Nhialic:

4 Xan bi Rakab kene Babulon aabake gok rin ci ka mat kene koc nyic yen; nem Pili-thia kene Turo ku Aithiopia; ye | tone | kee dhieth ee | -ti.

5 Ee yic, ku Dhion abi ya luel, Ya yekene ku kene aake | dhiethke | thin: ku kabii

Nhialiny Dit A | -reet ya cok | kaac.

6 Yekoba kabi kuen, te | geer en | koc: Ye ye | -kene kee | dhieth ee | -ti.

7 Ku koc ye ket kene koc ye diser | aabi ya | jam: Yii ku awangokcie ke | -dhia aa | -to ne yi | -yic.

## DIT 88

*Domine Deus.*

**Y**IN Yekoba, | Nhialiny de | luandie: yan ci | dhiau ne yi | -nhom ne akol ku | weer:

2 Ne londie yet ne yinhom; | wele yiyith | yen:

3 Tiepdie kee thian ne badhal, ku weicie kaa | thiok kene | pan de koc ci | thou.

4 Xan ye kueen wone | koc lo a | -dhum: yan ye | ciet ran | cin ke ye ye | kony.

5 Ran tai ne koc ci thou yie ci koc ci nok | nin ne ran | yie: koc cii ke ye beer | tak, ku ci ke | nyaai ne yi | -ciin.

6 Yin ci ya thiok | ne adhum | thuth: te | cool de yan | thuth ke | piny.

7 Xokdu | aci ya | pisen piny: ku yin ci ya | yon ne ati | -tiandu e | -ben.

8 Yin ci ran nyic wo laar te | -mec kene | yen; ku yin ci ya

cok ye ran de acuol enon keek: yan ci | guoor yot, a | yan ce leu | ben bei.

9 Ku yan ci | nyin pioth ne | yon: yin ca ya cool ne nyindhia, Yin Yekoba, | yan ci ya | -cin ya | thieu yin.

10 Ba kagsieke ya | nyuothe koc ci | thou? Bi koc ci thou | roth ya | jot ku pioonyki | yin?

11 Leu bi nhier de kacduun de | piou ya luel | reer? ku luel a | -dotdu | ne ye nan | riaak?

12 Bi kagsiekeku | ya nyic ne | cuolic? ku nyic la | -jindu | piny de maar e | nhom?

13 Ku kee yin eka ya | cool, Yin Ye | -koba: ku londie abi ya | ben ne yi | -nhom miak | -dur.

14 Yekoba, yeejo | yin tiepdie | biok wei? Yeejo | yin yi | -nyin kuaak ne | yen?

15 Xan ye yon ku yan ci juer thou e | -lan e yan | meth: yan ye nom dian te guom yen ne | rioc de | ka yee ke | looi.

16 Yok keedu | aci ya | kuom piny: ku rioc de | ka ye ke | looi ee ya | nyaai nyin.

17 Aaye ya gool ci | piau ne akol e | -ben: aaye ya | yuel piny | yuilke ya ke | -dhia.

18 Ran nhiaar ku math aacake cok | mec enon | yen: ran | nyic wo | ee lo ne | cuolic.

## DIT 89

*Misericordias Domini.*

**X**AN bi kac de piou de  
**Yekoba** | ya ket a |  
 -theer: yan bi nanj **adotdu ya**  
 cok nyic | kuat eben ne ya  
 -thok.

2 Ne ke can e lueel, Ya kac  
 de piou **abi ya** | yiek nhial a |  
 -theer: ku nanj **adotdu** | aba ya  
 kooe pan | nhial.

3 Xan ci mat **looi wone** |  
 randieen ca | loc: **yan ci** | mel  
 kuenj | Dabid a | -wundie;

4 Ya **yan bi** | kuandu kooe  
 a | -theer: ku **yisk** | thonydu |  
 nhial ne e | -ben.

5 Ku pan nhial abi **kagcie-  
 keku ya** | piioony, Yin Ye  
 koba: ku nanj **adotdu eya ne**  
 gueeric | gueer de koc ci  
 thieei.

6 Yeeja to **nhial bi** | thooj  
 ke Ye | -koba? ku yeeja ne  
**wat yiic** | wat ke me | -ril bi  
 cist Ye | -koba?

7 Nhialiny yene riioe ne  
**aciiric a** | -cir de koc ci |  
 thieei: ku yene **riioe a** | -reet  
 ne ke | yuil e piny e | -ben.

8 Yin, Yin **Yekoba** | Nhia-  
 liny de | rem: yeeja rir, rir ci  
 yin, Yin **YEKOBA?** Ku nanj  
 a | -dotdu | e cool ke | yuel.

9 **Dit de** | bar ayee | **dok:** ku  
 te jote **atitiaakke roth, ke** |  
 kaayee ke | cok lo | diu.

10 Yin ci **Rakab** | thoor ci ke  
 ci | **nok:** yin ci koc ke **aterdu** |  
 ya weer ne | rir de a | -nondu.

11 Pan nhial eben ee **kedu,**  
**ku** | tiop nhom ee | **kedu:** ku  
 piny **nhom kene** | thiande  
 eben, | aacake | **cak.**

12 *Te lo* cueec ku *te lo* |  
 ciisem aacake | **cak: Tabor ku**  
 Kermon aaye | **pioth lo** yum  
 ne | rinku.

13 **Yin** | nonj konj | rir:  
**agongdu ka** | -rir, ku ciin |  
 cueecdu ka | -baar.

14 Thonydu kee **wec** | ne  
 lajik ku' | **luk:** yin yee **kac de**  
**piou** | kene yic | aaye yi | nonj.

15 Koc aa thieei koc ye **ror**  
**de** | yum de piou | piq: aaye  
**cath ne** | yser de yi | -guop, Yin  
 Ye | -koba.

16 Aaye kepioth yuum ne  
**rinku** | ne akol e | -ben: ku **kaa** |  
 -yeke jat | nhial ne la | -jindu.

17 **Yin e** | -kee nuom de |  
 rierden: ku **tuunda** | abi ya |  
 jat nhial ne | nhiserdu.

18 **Konda ee ya** | ke de Ye |  
 -koba: ku **melenja** | ee ke de |  
 Tonj Lajik de | Yithrael.

19 Go jal jam wene kockuuk  
 ci thieei ne nyuoth, luel, Wu  
**yan ci** | kony gam me | -ril;  
 yan ci **tonj ci** | loc ne koc | yiic  
 jat | nhial.

20 Xan ci **Dabid a** | wundie |  
 yok: **aca** | toc nhom ne | miok  
 la | -jindie.

21 **Yen eka** | ban ciindie |  
 kooe: ku kaba | ya cok | rir ne  
 a | -nonjdie.

22 Acii ran de ater bi ya  
 luoi rsee; ku **kacii ran de** |  
 rsee bi ya | yonj:

23 Ku yan bi atirke ya  
**duoi piny ne ye** | -nhom, ku  
**nak** | koc ye ye | maan.

24 Ku nanj adotdie ku kac de  
 piou **aabi ya** | to kene | yen: ku  
**tuunde** | abi ya | jat nhial ne |  
 rincie.

25 Aba gam bar, ku taau  
**ciir** | ne yeciin | cueec:

26 Abi ya ya cool, Ye yin ye  
 awa, yin ye **Nhial** | -inydie, |  
 ku yee kuur de | luanjdie.

27 **Aba cok ye** | wen kaaidie  
 e | -ya: ku **dir ne** | meleek ke |  
 tiop nhom ke | -dhia.

28 Aba tau **kac di** | -een de  
 piou a | -theer: ku **kabi** |  
 mandieen | piath ya muk |  
 arir.

29 Kuande eya **aba ya** | cok  
 ye dhia e | -theer: ku **dhia e** |  
 thonyde ci a | -kol ke pan |  
 nhial.

30 Na ye **mithke** lonjdie waan,  
 ku **cikki** | ye cath ne | luokcie:

31 Te yee **kek loonjcie** |  
 dhonj, ku **cik** | loonjcie ye | muk;

32 Ke yan bi awaacken ya  
 neem ne **lec, ku** | rsee den ne |  
 dui:

33 Ku yan ci kacdieen de  
 piou bi ya **dhuol wei enon en,**

**ku** | caa nanj a | -dotdie cok |  
 liu.

34 **Xan ci** | mandie bi | dhonj:  
 ku **yan ce ke ca** | lueel ne ya |  
 -thok bi ya | waarie.

35 Tok acan mel kueen ne  
 lajindie; Ya **yan ci** | lueth bi  
 tau | Dabid:

36 Kuande abi ya dhia e  
 atheer, **ku ye** | thonyde cist a |  
 -kol ne ya | -nhom.

37 **Abi ya** | kooe atheer ci |  
 psee: **ku kabi** | cist dulej | nonj  
 adot ne | piolie.

38 Ku yin ci **cust** | wei, ku  
 yin ci | rsee: ku **yin ci** | yok  
 wene ke | -duun ca | toc nhom.

39 Ku yin ci **man** | de  
 awundu | maan: ku **yin ci** | gol  
 de yenhom | cool cuonje | piny.

40 Yin ci akasthke dhonj  
 kedhia; **yin ci** | yoot rirke |  
 riioek:

41 Aaye ciesth ke peec; **ee**  
**ya** | yaan enonj koc | rsee  
 kene | yen.

42 Yin ci ciin **cueec de a** |  
 -tiirke jat | nhial: ku **yin ci** |  
 koc ke aterde | cok mit | **pioth.**

43 Ee yic, yin ye themde  
 wel thok wei, ku **kacii ye** |  
 cok kaac ne | tonjic:

44 Yin ci **yserde** | cok thok,  
 ku | cuete thonyde | piny.

45 Yin ci **ninkeek ke** | joot  
 cok | lik: ku kaca cok **rac ne yic** |  
 -lierde ne | ran nyin e | -ben.

46 Yee anana, Yin **Yekoba,**

ba rot thiaan a | -thæer? **Bi** |  
yokdu ya | dep ci mac a |  
-nana?

47 Andate ciit yin yi |  
-nhom ne lik de | nincie: anda |  
cañ cin a | -cuuk cak | cislie!

48 Yee ran na bi ya | piir ku  
cii ye | thou: ran bi tiepde ya |  
leu ne luak | pan de koc ci |  
thou?

49 Benydit, kacduun de |  
piou yon e | -ko: yon ca |  
kueñ Da | -bid ne nañ a |  
-dotdu?

50 Benydit, tak yon | yene  
awuutku | yon: yan | bom yon  
de | koc rier ke | -dhia.

51 Yon cii koc ke aterdu |  
wə yon, Yin Ye | -koba: yon  
cik kek a | -wundu yon | yiki  
leu | cook.

52 Ee ya bi thiei ya | tə kene  
Ye | -koba: athæer wa | -da.  
A | -men, ku A | -men.

## DIT 90

*Domine, refugium.*

**Y**EKOKA, yin ci ya tedən  
de thiaan, | ne kuat e |  
-ben:

2 Xon noote kur e ke ken  
guo tuol, ku noot tiep nhom  
ke kene cak, ke yin ee yin ye  
Nhialiny ne yin tə, ku ye |  
dhia a | -gut en a | -wede.

3 Raan | ayee | riak: ku  
bæere dhuk luel, | Wu bæerke |  
ben, mith ke | raan.

4 Run keetim enon yin |  
aacit | waar: aaye | lo ci | tiet  
de | wæer.

5 Aaye eist nin de nyin, te |  
cin ke guo | thiei: ku kaaye |  
thook ne yelan | -toje ci | noon.

6 Ee nok miak | -dur, ku ye |  
cii: ku na ye thiei, ke | ner, ku  
cok | thiaan, ku jol | nooc wei.

7 Wo ye | thook ne | yokdu:  
ku yuku rioc ne | kæcdiit | -dun  
de yi | -piou.

8 Kareekuə aacake | cəp ne  
yi | -nhom: ku ræc | -den ye |  
muəony ayin | daai.

9 Na ye yok, ke a | -kolkuo  
kaa | maar: wə ye akolkuo |  
thook ci | akokol ci | ciir.

10 Akol yee wə ke piir aaye  
run keethierdhorou, ku na cak  
raan rier a | -cuup thier | -bet:  
ke rirde ee ya dek ku dhieu;  
ku | jol guo | thok, cuk lo | yəu.

11 Ku yeña ye rir de |  
yokdu | kaarie: ku na cak raan  
bæer rioc | miak, ke | yokdu ka |  
-thon.

12 Yen ye wə pioc buk |  
ninkuo ya | kueen: buk wo |  
-pioth ya | gam nyiny de | kañ.

13 Bæere rot dhuk, Yekoba,  
ne | thok de | kañ: ku ye a |  
-wuutku | ye ke | thiei.

14 Kueth wə ne kac de  
yipiou, ku | dœc cok | bə: buk  
pioth ya loyum ne a | -kolkuo  
ke | piir ke | -dhia.

15 Bæere wə duut pioth ne

keekol | cin ke wə | waaike:  
ku run ci | wə ke ka | -dhal wə |  
guum.

16 Ye awuutku | ye ke  
nyuoth | luaidu: ku ye | mith-  
ken | ye ke nyuoth | nuomdu.

17 Ku ye nuom de dit de  
Benydit Nhialiny | -da ye tə ke |  
wəok: cok luoi de cinkuo ye kut,  
ne | luoi de | cinkuo | kuot.

## DIT 91

*Qui habitat.*

**R**AN ye ceñ temuəony de |  
Nhialiny Dit A | -reet:  
abi ya reer ne tiep de | Nhia-  
liny | Non rier e | -benic.

2 Aba ya luel ne Yekoba,  
Ya kee tedien de thiaan ku  
yee yon | riirdie: Nhial-inydien |  
yan rot | gæi.

3 Abi yi ya luok ne | dhur de  
adeep | -ic: ku yee yi | luak bei  
ne | muñ de beny | nhianyic.

4 Abi yi ya | kum ne | nakke:  
ku yin bi ya thiaan ne yewuok,  
yicde kee | kot ku yee a | -deet.

5 Yin ci bi ya rioc ne ka  
yeneke | rioc wa | -kou: ku ne |  
yueth yeke | muoc a | -kol.

6 Ne beny ye | cath ne |  
cuolic: ku ne rian ye | ben te |  
leer akol | tuen.

7 Raan tim abi ya | yuiik ne  
yi | -loom: ku tim thier ne ciin  
cuedu, ku | kaci | yi bi ya |  
cuəp.

8 Aba nem ne yinyin, ku  
nem | ariom de | ræc:  
9 Ne ke yin tedien de thiaan,  
Yin Yekoba! Nhialiny Dit  
A | -reet aca | cok ye pan |  
-nhomdu.

10 Acin ræc bi | yi ya |  
lony; ku kacin anuaan thin bi |  
kan ya | thioke kene a | -kemadu.

11 Abi malaikaike | cok ye  
yi | nem apiath: bik yi ya | muk  
ne | dholku ke | -dhia.

12 Ku bik yi ya | muok  
nhial ne ke | -cin: kelke yin bii |  
kuur kaak | cook piny ne |  
dhuñ.

13 Yin bi cuer ya | dum  
kene | piony: cuer jot ku keroor  
aa | -bake ya | mot ne yi | -cook.

14 Ee ya nhia, | yen aba |  
luok: aba taau | nhial ne ke |  
cen rincie | nyic.

15 Abi ya ya cool, ku piñ,  
yan bi ya tə wə yen ne ke  
dhal en; aba ya luok, ku | ya  
cok | dheñ:

16 Aba kueth ne | piir gok,  
ku | kaba nyuoth | luanjdie.

## DIT 92

*Bonum est confiteri.*

**A**PIETH bi Ye | -koba ya |  
leec: ku bi rinku ya |  
piony ne ket, | Yin Nhial | -iny  
Dit.

2 Bi nhiserduun de kac de piou ya | nyuoeth mia/k | -dur: ku nan a | -dotdu | ne weer e | -ben.

3 Ne thom de | yuin kee | thiser: ku ne dit, | ku ne ror de | thom gut e | -maath.

4 Ne ke cin ya yuum piou ne luoidu, Yin Yekoba; yan bi ya | tiam ne luci de | cinku:

5 Anda dit de luoidu eben, | Yin Yekoba! | Tanju ka | -thuth.

6 Acii ran de yon ye nyic; ku kacii aci | -bel ye dot ye | kene:

7 Te yee koc rac gon ci noon, ku ye koc ke awac kedhia nan | loi; ee bi | ke ya risok a | -thser.

8 Ku Yin Yekoba, | yin ye beer a | -thser:

9 Dem atakda, koc ke aterdu, Yin Yekoba, koc ke aterdu aabi ya thou; ku | koc ke awac | aabike ya | thioi.

10 Ku yin ci ya jat tuun nhial ci tuun de lan roor; ku yan ci toc | nhom ne miok | jot.

11 Nyincie kaa daai ne ke ca yuun ne koc ke aterdie, ku yithcie aa pij ne ke ca | yuun ne koc | rec ye roth | jot ya.

12 Ran lajik abi ya | cil ci a | -kot: abi | ya cil ci | cedar ne | Lebanon.

13 Koc ci com yon de Yekoba aabi ya cil | pan de Nhial | -inyda:

14 Aabi ya dhac ke ke lok te cik kek dhiop; aabi ya thian ne | piu ku dhiacki | ke ke ye | nok.

15 Bi ya nyuoeth lan | lee Yekoba | cap; ee | kuurdie, ku | kee yic cien | rsec.

## DIT 93

*Deus ultionum.*

**Y**EKOBA kee dok; | ee pieth ne | dit: Yekoba ee pieth, ee rot ruok ne rier; piny | ee koc, bi | cuok ye | yooe.

2 Thonydu ee koc thser; ku yin | ee yin to | thser:

3 Aboor ee rot jot, Yin Yekoba, aboor aci yeror jot; a | -boor aci | atitiane | jot.

4 Piau dit | aaye aror | puol: atitiane riir de bar ye dhon, ku | Yekoba dit | yen eka | rir.

5 Lek | -du kee | yic: ku lajik yen ekee yondu, Yin Ye | -koba, a | -gut en a | -thser.

## DIT 94

*Deus ultionum.*

**Y**IN Yekoba, yin Nhial liny de guur, yin Nhial | -iny de guur, | rusere:

2 Jate rot nhial, yin dulun de tiop nhom; ku game | koc dit | pieth ari | -omden.

3 Yin Yekoba, bi | ran rac ya | tiam: bi ran | rac ya | tiam a | -nana?

4 Aaye jam areet, | aaye jam ne | beel: ku koc | rac kedhia | aaye kenhiim | lec.

5 Aaye kocku thoor, Yin Yekoba, ku | yonki pan | -nhomdu:

6 Aaye tinjok nok kene a | -lei, ku | nakki a | -baar.

7 Ku kaaye jam, Ya kacii Ye | -koba bi ya | nem: ku kacii | Nhialiny de | Jakob bi ya | dot.

8 Dotke, we | koc ye koc | yon: ku we | acibeel, | bak ya nyic | na?

9 Yen yen man e com yic, | cii bi ya | pij? Ku cii bi ya | nem, yen | man e cak | nyin?

10 Ku yen yen man ye juor dok, | cii ke ye | jony: yen | yen man ye | ran pioc ne | nyic?

11 Anyic Yekoba ke tan de | raan ye ya | ciselic:

12 Raan ee thieei ran yee dui, | Yin Yekoba, | ku yee pioc ne | londu;

13 Ba ya gam lon ne kol | de ke ter ke | yen: agut te | cene koc | rac wac a | -dhuom.

14 Nhialic aci | kocke bi ya | cuat wei: ku ka | -ci pan | -nhomde bi ya | waan.

15 Luk abi | rot ya dhuok la | -jik: ku kabii koc | lo pieth cap | ya leu ne | tiinic.

16 Yeeja bi ya lany ne | yen ne koc | rac: ku yeeja bi ya | lany ne yen ne | koc ke a | -wac?

17 Na ne Yekoba | ken ya | ya | kony: ke kee | te ci | tiepdie lo | diu.

18 Te yan | jam, Ya yan | rieth: ke kacduun de piou, Yin Ye | -koba, | kee ya muok | nhial.

19 Tan diit yan | tak ne ya | -piou: ayee | duot yin ya | duut piou ya | yuum piou.

20 Bi thony de rsec ya nan mat kene yin, thony ye rsec | looi ne ye | lon?

21 Aaye keyic kuot ne tiep de ran lajik, | ku lukki | ran cin a | -wac wei.

22 Ku Yekoba | kee ya yon beerdie: ku ye Nhial | -inydie | kuur rir de | thiaan.

23 Ku kaacike dhuok nhiim rsecden, ku kaabike nyaai nyin | ne ke de ka | -recken: aabi Yekoba Nhial | -inyda | ke ya | nyaai nyin.

## DIT 95

*Venite, Exultemus Domino.*

**B**AKA | keetku Ye | -koba: cokku wopieth cok lo | -yum ne | rier e | luanga.

2 Loku e | -nhom buk | leec: ku nyuthku Nhialic | mistden de | piou ne | dietkuo.

3 **Yekoba** | ee Nhial | -iny  
Dit: **ee Melen** | Diit wər | ja/k  
ke | -dhia.

4 Piny thok **ebən a** | -tə ne  
e | -ciin: **ku** | riser de | kur e |  
-ya.

5 **Bar dit ee kede**, | yenekee |  
cak e: **ku yon yer** | aake |  
juirke ne e | -ciin.

6 **Baka, cimku** | piny ku  
**buk** | door: tukku wənhiol **ne**  
**Ye** | -koba | nhom, Du | -cənɔda.

7 **Yenekee Ye** | -koba, Nhial |  
-inyda: wə ye **koc ke pinyde**, |  
wə ye | thok tə ne e | -ciin.

8 Na nan̄ka **piəth bak** piŋ ror  
eekole, ke we **duoke piəth** |  
-kuən cək | rir: acit man yon  
**akol e them** | teer we rok | -ic  
wene | yən,

9 **Xon theme** | wurkuən | an:  
**ku** | ŋemki | luoi | diitdie.

10 Ruən thierŋuan an ee ci  
piou **dhiau ne e** | -rinye ku |  
jaam: Ya kocke ayiki wuəc ne  
kepiəth, ku kaaken | dholcie |  
nyic a | -piath.

11 **An ci yok** | yon ku |  
kuŋ keek: Ya kocke **aaci bi** |  
lə ne | ləŋdie | -ic.

## DIT 96

*Cantate Domino.*

**K**ĒSTKA Ye | -koba ne din |  
jot: **kēstka Ye** | -koba,  
we | tiəp nhom e | -ben.

2 Yaka Yekoba **kēst, ku** |  
ləcka | rinke: **yaka** | luəŋde  
nyuəəth | ne akolic e | -ben.

3 Yaka nuəmde **luel ne** |  
juoric e | -ben: **ku kagsie** | -keke  
ne | raanic e | -ben.

4 Yekoba yeneka **dit, ku**  
**yene** | -ka ye piŋny a | -reet:  
**ayene** | riəc areet a | -wer  
nhielic | kək.

5 Nhielic kedhia ke **juor** |  
aaye | eidool: **ku Yekoba** |  
yenekee | cak pan | nhial.

6 Nuəm ku | **dit aaye** | kake:  
**ku riser kene piath** | aato te |  
-den la | -jik.

7 Yaka Yekoba **miəc, we** |  
kuan de jur e | -ben: **yaka Ye** |  
-koba | yisn nuəm ku | riser.

8 Yaka **Yekoba yisn** | nuəm  
ye ke de | rinke: **beika miəc de**  
**koc, ku** | baka ne | yootke | yic.

9 Yaka **Yekoba door ne** |  
piath de la | -jik: cakka roth  
**lētheke ne ye** | -nhom, we |  
tiəp nhom e | -ben.

10 Yaka **luel ne juoric, Wu**  
**Ye** | -koba kee | dək: ee piny  
cək kaac eya **bi cuək ye** | tuek;  
abi | juor **luk ne** | piath.

11 Ne nhial mit piou ku ne  
tiəp nhom | lə piou | yum: ne  
**bar pel a** | -puəəu, ku | thian̄de  
e | -ben.

12 Ne dum thierŋ ne mist de  
piou, **ku ka** | cəŋ ke ke | -dhia:  
ku **tim roor ebən** | abi jal | ket  
ne yum de | piou.

13 Ne Yekoba nom, ne ke  
bii en; ne ke **bii en bi** | tiəp  
nhom | **luk: abi piny nhom luk**  
**ne la** | -jik, ku | juor ne | yicde.

## DIT 97

*Dominus renavit.*

**Y**E | -koba kee | dək: ne  
tiəp nhom lə piou yum, **ne**  
| dun de | tur mit | piou.

2 **Aci piol** | kene cuol | yuəl  
piny: lajik ku **luk eka** | cənəke |  
thonyde | wəc.

3 **A** | -yee mac | ŋəər: ku  
**nyop** | koc ke a | -terde | yuil  
en.

4 **Yuide kee** | piny nhom |  
meer: **go** | tiəp nhom | ŋem, ku |  
lēthe.

5 Kur aa ləŋ ci **adok ne**  
Yekoba | nhom: **ne Bəny** |  
-diit de tiəp | nhom ebən |  
nhom.

6 **Nhiel aaye la** | -jiŋde |  
ciir: **ku juur** | kedhia, aa |  
nuəmde | ŋem.

7 **Koc ye ka cike** guaŋ luoi  
**aabi** | nyiin ya | lier: koc ye  
kenhiim lec ne eidool, **yaka** |  
door we | nhielic we | -dhia.

8 **Go Dhion** | piŋ, ku | mit  
piou: ku lə nyiir ke Juda  
**piəth yum, ne** | luəkku, | Yin  
yin Ye | -koba.

9 Yin, Yin Yekoba, **yin eka**  
**dit ne** | tiəp nhom e | -ben: **yin**  
**eka** | dit ne | nhialic e | -ben.

10 Week we koc ye Yekoba  
**nhiar**, | yaka rəsc | maan: ee  
tiip ke kockeek cithiei **muk**;  
**aa** | -yeeke **luək ne** | ran rac |  
ciin.

11 **Xəər ee** | puək koc la |  
-jik: **ku mier de** | piou enəŋ |  
koc la | -cap.

12 Yaka **piəth ləyum ne**  
**Yekoba**, | we koc la | -jik: **ku**  
**yaka** | rinkeek | lajik yaka |  
piou.

## DIT 98

*Cantate Domino.*

**K**ĒSTKA Ye | -koba ne din |  
jot: ne ke **cən ka** | yee  
wəək ke | gai ya | looi.

2 **Ee ror yok** | tiəm ne a |  
-ŋəŋde: ku **luak ne** | kon̄deen |  
cueec la | -jik.

3 **Yekoba** | ee luŋde | ciir:  
**laŋde aci** | nyuəəth ne koc |  
kuc e | -nyin.

4 **Ee yenhom ciəst** ne kac de  
yepiou ku **yicde tenəŋ** | dhien  
de | Yithrael: ku piny thok  
**ebən ee** | luəŋ de Nhial | -inyda |  
ŋem.

5 Yaka yumduon de piou  
nyuəəth **Yekoba**, | we piny e |  
-ben: **yaka ket**, | yaka piəth |  
mist yaka | leec.

6 Yaka **Yekoba** | piəny ne |  
thom: **yaka** | thom **kēst ne** |  
ror de din de | lec.

7 **Yaka** | keet eya ne | tun: yaka yumduon de piou **nyuooth ne Ye** | -koba | nhom man ye | Melek.

8 Ne bar ye nan **apuoou, ku** | thianj diitde e | -ben: **tiop nhom ku** | ka ye ye | ceŋ nhom ke | -dhia.

9 Ne aboor pam yecin, ku ne kur ye mat ne yum de **piou ne Ye** | -koba | nhom: **abo bi a** | -cuŋ yap | tiop nhom | luk.

10 Abi piny nhom **luk ne** | luŋ la | -jik: **ku luk** | raan eben ke | thonj nhom ne | piath.

## DIT 99

*Dominus regnavit.*

**YEKOKA** kee **dok; ne** | raan eben | **lethe: ee reer ne** | cerubim kou; ne | tiop nhom | yoc rot.

2 **Yekoba** | kadit ne | Dhion: **ku ka** | -dit areet ne | raan nhom e | -ben.

3 Ne ke ye rin ditkuuk yene ke rioc ne ke yiki ke **piouny;** | yen eka la | -jik:

4 Rir de melek anhiar luk; yin ye piath koc, ku yin ye **luk** | looi kene | lajik ne | Jakob.

5 Yaka **Yekoba Nhial** | -inyda **cak** | dit: ku **yaka** | duur ne yecook; | yen eka la | -jik.

6 Mothe ku **Aron ne** | bany

ke kake | yiic: ku Thamael ne koc yiic koc ye rinke cocl; **aake** | ye Yekoba | cocl, ku yee ke | gam.

7 **Aake** | yee ke jaam ne | piolic: **aake ye** | lekde muk, ku loonj cike | gam keek.

8 Aake yee ke gam, **Yin Ye** | -koba Nhial | -inyda: yin ee yin ye Nhialiny ye ke pal **rsec,** | te e cin ke | **cak** ya waai ne | rsecden.

9 Yaka **Yekoba Nhial** | -inyda **cak** | dit: yaka duur ne kuur lajinde; **Yekoba Nhial** | -inyda | yen eka la | -jik.

## DIT 100

*Jubilate Deo.*

**YAKA** piethkuon **cak** layum ne **Yekoba,** | we piny e | -ben: yaka ka ke Yekoba loi ne **pieth mit, ku** | baka e e | -nhom ke we | ket.

2 Yaka muk ne wenhiim **apiath, Ye** | -koba ee | Nhialic: yenekee **cak** wo, acie wo wo cak roth; wo ye **juurke, ku** | wo ye | thok ke | ronde.

3 Tekka ne pande thok ke lecka, ku **laka ne luekke** | yic ke | pianyka: lecka, ku **yaka** | wel piath | ciir ne | rinke.

4 **Yekoba** | acin a | -dhil thin:

akoc piou athser, ku **yicde ee** | ceŋ agut | kust ke | -dhia.

-ben: ba **koc rac ke** | -dhia ya nyaai | pan de Ye | -koba.

## DIT 101

*Misericordiam et iudicium.*

**XAN** bi ya ket ne **kac de** | piou ku ne | luk: yin, **Yin Yekoba,** | yin eka | ba ya piouny ne | ket.

2 Xan bi rot ya **nyiec** | muk ne dhol la | -cap: ba jal ya ben enonj yen na? **Xan bi ya** | ceŋ yon | -die ne pion la | -cap.

3 Acin ke **cool** | ba ya yoi ne ya | -nyin: ku yan man luoi de koc ye **yec wei;** | aci bi ya | reer kene | yen.

4 Ran cin piou **abi ya** | jal enonj | ya: **acin ke** | rsec ba | kan ya | nyic.

5 Ku ran ye ran **reer kek** | luum aba ya | rioc: ku ran ye yenhom **muok nhial, ku** | dit piou | acaa bi ya | puol.

6 Xan bi ya daai ne **koc** | nonj adot ke | baai: aabi ya ceŋ kene yen; ku ran ye cath ne **dhol la** | -cap eka bi | yen ya | luoi.

7 Ran de **adhuom a** | -ci bi ya ceŋ | yondie: ku ran ye tor e **lueth** | aci bi ya | koc ne ya | -nhom.

8 Koc rsc ke baai aabake ya rioc ne **miaf** | -dur thok e |

## DIT 102

*Domine, exaudi.*

**PID** lonjdie, | Yin Ye | -koba: **ku ne** | cotdie | yet enonj | yin.

2 Duone yinyin ye **toou ne** | yen ne kol de | dhieu: wele yiyic yen; **yee ya dac** | gam ne a | -kol yan yi | cocl.

3 Akolcie **aaye lo** | lip wei ci | tol: ku **yomcie** | aaye | nyop ci luŋ de | mac.

4 Piondie ee **yuit ci** | noon, ku kee | noc: ku **yan ye** | nhom maar ne | cam de | **misthdie.**

5 **Ror de** | duoot yan | duoot: **aaye** | yomcie lo | nuat ne riindie | -ic.

6 **Xan** | cit jan | roor: ku **yan ci** | cist agu | -mun de yon ci | riaak.

7 Xan ye **daai, a** | yan ci | cist: **amuoor** | to ne | yot nhom ye | -tok.

8 Koc ke aterdie **aaye ya yonj** | ne akolic e | -ben: ku koc ci **beel ne yaguop** | aaye | cioen ne | yen.

9 **Xan ci** | neth cam ci | mono: ku **liaap** | ke ya | dek kene | dhieu.

10 Ee ke de **kac de yi** | -piou ku | yokdu: **yin ci ya** | kuany nhial, ku | cuate ya | wei.



11 Nincie aaye **cist atispa yusek, ku** | yan ye noc ci | noon:

12 Ku yin, Yin Yekoba, yin bi ya dhia **athser, ku** | tenđu a | -gut kuat e | -ben.

13 Yin bi **rər jər, ku** | kace piou ne | Dhion: ee ya kol **kəce piou ne yen,** | ee yic, | kolde | eke.

14 Awuutku aaye | **piəth miət** ne | kurke: **ku kaa** | -ye **piəth** | kac ne | liestde.

15 Yen juər abi rin ke **Yekoba** | jal ya | rieu: **ku rieu** | meleek ke | tiəp nhom | nuəm-du.

16 Ne ke cii Yekoba **Dhion yik;** | ee tuəl ne | nuəmde:

17 Ee ləŋ de aŋaŋ **bseric, ku ka** | -ken ləŋ | -den ya | təonic.

18 Yekene kabi | gar kuan bi | ben: **ku kəc bike cak** | aabi | Yekoba ya | piony.

19 Ee daai ne piny **tebser de te** | -den la | -jik: **Benydit** | ee nem | tiəp nhom | nhial.

20 **Bi keŋ de** | ran ci mac | piŋ: **bi** | kəc cike | luəl thou | lony.

21 Bi kəc rin ke **Yekoba** | ya luəl ne | Dhion: **ku pionyde** | ne Je | -ruthal | -em.

22 Te cii juər gueer, **ku ceŋ, bik** | Yekoba | luoi:

23 Ee rierdie **tekic dhol** | -ic, ee a | -kolcie cək | cek.

24 Guə luəl, Ya Nhialinydie, duəne ya **nyissi ne a** | -kolcie | ciəl yic: **runku** | aaye | dhia **ne kuat e** | -ben.

25 Yin ci **cək ke piny wəc** | yən gəce | kaŋ: **ku jieer** | nhial ee | luoi de | cinku.

26 Aabi riaak, ku yin bi ya dhia; aabi **dhiəp ci a** | -lanh de raan | guəp: aabake ya waar ci alanh de **kou, ku** | kaabi | -ke ya | waar.

27 Ku yin ye dhia **ke yin tə,** **ku runku** | aacie | thok:

28 **Mith** ke awuutku aabi ya dhia, **ku kuandu** | abi ya | kəce ne yi | -nhom.

## DIT 103

*Benedic, anima mea.*

**YEE** Yekoba | leec, yin | tiəpdie: **ku ka ke yapiou we** | -dhia, yaka | Rin la | -jikke | leec.

2 Yee **Yekoba** | leec, yin | tiəpdie: **ku duk nhom ye** | maar ne | luoi **piəthde e** | -ben.

3 **Ee ke** | rəcedu puəl e | -ben: **ku kee ka** | baŋ yi ke | -dhia **cək dem a** | piale.

4 Ee **weiku** | luək duək e ke | riaak: **ee yi** | yien nhom gol de | nhier ku kəc de e | -piou.

5 Ee yi **cək** | kueth thok ne ka | piath: **ku kee yi** | beer **cək ye** | jot ci man de | kuei.

6 **Yekoba** | ee ke piath | loi:

**ku kee luk luək kəc** | yəŋke, | kəc yəŋke ne | kəc.

7 **Ee ye** | dhəlke nyuəth | Mothe: **ku yee luəide** | nyuəth ke **kek** | **mith** ke Yithra | -el.

8 **Yekoba ee** | thiaŋ ne kəc de | piou: **acie** | dəc yək, ku | kee lajik a | -reet.

9 **Yen e** | -ka ci wei ye | luut: **ku kaci yəkde** | kacii ye | muək e epiou a | -thser.

10 Ee **ken wə** | them ka | -rəckuə: **ku cii wə beer** | dhuək ka | cool eke **cukke** | loi.

11 Kəc de epiou enəŋ **kəc ye ye** | rieu ee | dit: **dit ci** | man de kaam | nhial ke ke | piny.

12 Ee kərəckuə **nyaai,** | leer ke te | -mec: **leer ke te** | -mec **ci** | man de can ke | tuəŋ.

13 Ee yic, ee **cist kəc de** | piou de raan ke | **mithke:** yen ekee caŋ de kəc de **piou de Ye** | -koba; ke | kəc ye ye | rieu.

14 **Ee** | caŋda | nyic: **ayee cist ne e** | -nhom ke | wə ye tiam | liest.

15 Akol ke raan | aaye **cist** | noon: **ee tə a** | -piath ci | man de wel ke | dum.

16 Ela ye **yom ye** | biək e, ke | liu: **ku teden e** | təə yen | aci beere ya | nyic.

17 Kəc de piou de Yekoba ee tə **athser** ku agut en **athser ne** | kəc ye ye | rieu: **lajinde ee** | tə agut | **mith** ke | **mith.**

18 **Ayet kəc ye** | welke muk

a | -piath: **ku yiki loŋke** | **tək bik** | ke ya | loi.

19 **Yekoba ee** | thonyde taau | nhialic: **ku ceŋde ee** | juər eben | ayee | **dək.**

20 Yaka Yekoba leec, we **malaikaike, we** | rir ne rier | dit: **we ye welke** | loi, ku ye | wel ke rorde | piŋ.

21 Yaka Yekoba leec, we | rəmke wə | -dhia: **we a** | -wuut-keek ye | wel ke pionde | loi.

22 Yaka Yekoba leec, we ka eke **cəkke** wedhia, **ne yon ke** | ceŋde ke | -dhia: yee **Yekoba leec, yin** | tiəpdie, yee Ye | -koba leec a | -reet.

## DIT 104

*Benedic, anima mea.*

**YEE** Yekoba leec, Yin tiəpdie. Yin yin Yekoba **Nhialinydie,** | yin dit a | -reet: **yin ci** | **piəth** ne | dheəŋ ku | dit;

2 Yin man ye **rot kum ne** | yser ci a | -lath: **yin** | man ye nhial | thieth ci a | -thin.

3 Yin yin man ye **cək ke** | yootku wəc ne | piou yic: **ku yee piol cək ye arabiyadu; ku** | cathe ne | wuək ke | yom nhiim.

4 Yin yin man ye **yom cək** ye du | -tunydu: **ku ye a** | wuutku liem de | mac.

5 Yin yin man ci | cək ke

piny | wæc: **bi** | cuok ye | tuek  
a | -thæer.

6 Aye **kum ne a** | -boor ci  
a | -lath: **piu aa** | -ke ci kur |  
buoet nhiim | piny.

7 **Aa** | kat ne | waidu: **aa**  
**roth laac** | wei ne ror | -dun de  
maar e | denj.

8 **Aa yith** | nhial ne kur |  
nhiim: ku **leki piny ne** |  
thuothic, | leki te ca | yok keek.

9 Yin ci **akeu taau bik** | cuok  
bek | tuenj: **bik cuok** | beer | piny  
lo | thioenj.

10 **Ee awangæk** | tuoc ne |  
thuothic: **aaye** | kat ne | kem  
ke | kur.

11 **Aayeke dek ne** | lan roor  
e | -ben: **ku a** | -kajai roor |  
aaye reu | kuony thin.

12 **Kek** eka ye panhom de  
diæt nhial; **aaye** | ket ne ker |  
yic;

13 **Ee** kur piok yonde; **tiop**  
**nhom ee** | kuesth ne | ka ye  
luok ke | luaidu.

14 **Ee noon cök cil** | ne ye  
ke de | yok: ku wal, bii raan **ke**  
**ya luui, bi** | mieth ya | bei bei |  
tiop.

15 Ku piukeabisi **ye pion de** |  
raan cök | mit: ku miok ye ye  
cök **duk nyin, ku** | mono ye |  
raan cök | rir piou.

16 **Tiim ke** | Yekoba kaa |  
kusth: **cedar ke** | Leba | -non  
cike | com.

17 Ka yee **diæt ke** | yootken |

yik thin: ku **tiem nhiem** | yene-  
kee | pan de | dheel.

18 **Kur ber aaye** | ceñ de  
buoeth | roor: ku **kurthii e** | -ka  
ye te de | thiaan de | koni.

19 **Ee psei taau** | ne ye ke de |  
pei: **ku a** | -kol a | -nyic lo |  
pinyde.

20 Yin ye **wæer loi, a** | go ya  
wa | -kou: **yeneka** | yee lai |  
roor kedhia | mul bei.

21 Cuser aksel **aaye roor ne**  
**ke** | camki | cook: **ku kaaye** |  
miethden | koor enen | Nhialic.

22 **Na ci akol** | ben, ke kaa |  
-jisl: **ku lek** | tæc ne a | -dhum-  
ken | yic.

23 **Raan ee** | lo teden de |  
luoi: **lee** | luui a | -gut te ben  
ya | thei.

24 Yekoba, anda **kut de**  
luaidu! **aacake** | loi ne | nyic:  
**ku tiop** | nhom ee | thianj ne |  
banydu.

25 Bar eka **keti, ke** | diit cin  
ye | -thok: ke nœnjic **ka juec ye** |  
mol, ka | thii ku ka | dii.

26 **Yene** | -ka yee riath |  
cath thin: ku tœe **rædit** | thin,  
ke ca | **cak bi ya** | pol thin.

27 **Kaake kedhia** | aaye roth |  
kan yin: **ba ke** | ya yien |  
mieth ne | kolden.

28 Ke ye **yien ke a** | -yiki  
kuoetic: **yin ye yicin** | liep, ku  
| jolki guo | kuesth.

29 Na ca yinyin **toou, ke** |  
kaken kaa | -dhel: na ca weei-

den loom, **ke kaa** | -thou, ku |  
dhuuki ne | liestic.

30 Yin ye weaidu tuoc ku  
**cak ke; ku** | bæere piny cök |  
jot:

31 Ne nuom de Yekoba ye  
dhiac athæer; ne **Yekoba** | lo  
piou | yum ne | luicide.

32 Yen man yene **tiop nhom** |  
lath te cen e | liec: **ee kur** | jak  
ku jol | tol guo | yir bei.

33 Xan bi Yekoba ya kest  
ne **akol yan ke** | piir ke | -dhia:  
yan bi **Nhialinydie ya** | pionj  
ka | noot ka | to.

34 Ne tan **yan e tak ye** |  
mist enen | en: **yan bi** | piou ya  
lo | -yum ne Ye | -koba.

35 Ne koc rac nyopeke wei  
ne tiop nhom, ku **ne ce beer**  
**nanj** | koc ke a | -wac: Yee  
Yekoba leec, **Yin tiopdie**. | Yaka  
Ye | -koba | pionj.

## DIT 105

*Confitemini Domino.*

**Y**AKA Yekoba leec, | yaka  
rinke | cool: ku **yaka** |  
luicide cök | nyic ne raan e |  
-ben.

2 Yaka **kest**, | yaka pionj  
ne | ket: yaka **jam ne** | luoi-  
deen | gsie e | -ben.

3 **Yaka** | nuum ne | rinke: ku  
ne **koc ye Ye** | -koba koor ne |  
ke ye pieth lo | yum.

4 **Yaka Ye** | -koba koor ku |  
rirde: **yaka** | nem de ye | -nyin  
koor a | -thæer.

5 Yaka tak ne **luicideen** | gsie  
ci | looi: **ne ka** | -gsieke, | ku ne  
luok ke ye | -thok,

6 Yin kuan **de** | Abrayam a |  
-wunde: ku **week** | we **mieth ke** |  
Jakob cike | læc.

7 **Ee Ye** | koba Nhial |  
-inyda: ku **lundee kee** | tiop  
nhom | thioenj e | -ben.

8 Aci yenhom cist ne  
mande athæer, **wæt ci gam** |  
kuat biana | -bur:

9 **Man e looi kene** | Abra-  
yam, ku | mel e kuenj |  
Yithak,

10 Ku **cök rir enen** | Jakob  
ne | loñ: ke **tenen** | Yithra | -el  
ne mat a | -thæer.

11 Jisem, Ye yin eka ba  
gam piny de **Kanaan**, | bi  
ya pan | -nhomdu:

12 Xon noot **kek ke kek lik;**  
**ee yic**, | likki, ku | yiki aba |  
-kook thin,

13 Ku yiki jal **cath lo** | jure  
ku | jure: **ku ne** | ceñe | lo ne |  
ceñe.

14 Ku **cin ran** | cök lui ke |  
ræc: **ee yic**, | ee ye | meleek  
guut ne | keek;

15 **Yee jam**, Ye duokke ke-  
diæn ca tœc nhom ye **jak**, ku  
**duokke ne** | -biicie ye | **nök**:

16 **Ku yin** | baai pawæer, ku |  
nyiesi cuin | nyin.

17 Ku **tooc** | raan bi ke |  
gør: **yooce** | Jothep | ke ye a |  
-luaak.

18 Ku yinki cok yonetook  
ne **luonj**; ku | mac ne *jonh de* |  
luonj:

19 Agut te cii wetde rot  
dhieel thin; **acii** | wet de Ye |  
-koba | them.

20 Go **melek** | go tuc, ku |  
lony: tuce melen de **koc ke** |  
-dhia, ku **cok** | lony bi nhom |  
laau.

21 Ku **cok ye** | bany de  
yonde | nhom: **ku yee me** |  
-donj de ke | to ke yen e |  
-ben.

22 Bi banyke ya mac ci ke  
kør, ku **piooc** | duciirke ne |  
nyic:

23 Go Yithrael ben **Yijep e** |  
-ya; ku kook | Jakob piny  
de | Kam.

24 Ku **jok** | kocke yiic a |  
-reet: ku **cok ke** | rir a | warki  
a | -tiirken.

25 Ku **wei ke** | *pioth bik*  
kocke | maan: **bik a** | -wuutke  
ya | luoi ne | rueeny.

26 Ku tooc Mothe **awunde**,  
ku | Aron ran ci | loc:

27 Goki citke ya nyuooth ne  
keyiic, **ku ka** | -gsieke | piny  
len de | Kam.

28 Go tuc cuol, ku **cok col**;  
ku | cikki welke | reec:

29 Ku **wel** | piuken ne |  
riem, ku **nek** | recken.

30 Ku thian pinyden ne  
agueek, **yiki cen** | yoot ke me |  
-leekken:

31 Ku jiesm a bo luonj dit  
**areet**, ku | nyok ne a |  
-kenden thok e | -ben.

32 Ku yee ke **biok ne** | koi  
ne nyin de | denic: ku  
**many** | leth dep | pinyden |  
nyopke.

33 Ku risek **abiei e** | -ya  
kene | naap: ku **dhonj** | tiim  
kuany a | -kenden | thok.

34 Ku jiesm a bo korom,  
ku **nyan** | diit cin e |  
-thok:

35 Ku cisem tim eben to ne  
**baaiic** | pinyden, ku | ka ye  
lusk ke | tiomden.

36 Ku **nek kaai e** | -ben eya |  
pinyden: ku **biak** | dit de |  
rirden e | -ben.

37 Ku bii ke **bei kene** |  
rielken ku | jini: ku **cin** | ran  
tonj | niop guop ne | juordeic.

38 Yijep ee ci **piou miest** |  
yon jiel | kek: **aa** | -ke ci ri |  
-oc areet ne | keek.

39 **Go ke ya** | kum nhiim ne |  
piol: ku **yee ke** | mser piny ne  
mac wa | -kou.

40 Ku thiecki, go ke gam  
aweec, ku **cok ke** | kueth ne  
*mieth* | nhial:

41 Ku liep kuur thok, ku  
dhuonj **piou bei**; ku | kuer  
piny ci | yaak *ci* | ciir.

42 Ee ye yenhom ciset ne  
wet **lajinde**, **ku ne** | Abra-  
yam a | -wunde:

43 Ku bii kocke bei ne **piou**  
**miest**, ku | koc cike | loc ne |  
ket.

44 Ku gam ke piiny ke  
juor; ku **yapki** | luoi de  
raan e | -ben:

45 **Bik** loonke ya muk, ku  
yiki ke **dot**. | Yaka Ye |  
-koba | piouny.

7 Kuarkuo aake **kuc ka** |  
-gsiekeku ne | Yijep: aake ce  
kenhiim ye ciset ne dit de  
kaeduun de piou ne *keek*; a  
**goki** | teer ne bar | you, Bar |  
Thith.

8 Yin eya, ku **lusk** | keek ne  
ke de | rinke: bi **rir** | diitde | ya  
**cok** | nyic.

9 Ku **wesi Bar** | Thith eya,  
go | deu: ku **neser** | keek kool |  
ci ke lur | rokie.

10 Ku **lusk** keek ne **ran** |  
man keek | ciin: ku **weser** | keek  
ne | ran de a | -ter.

11 Ku kum piau atiirken  
piny, a cin | ran tonj | donj:

12 Goki **wesde jal** | gam;  
goki | jal piouny ne | ket.

13 Ku goki nhiim **maar ne** |  
ka cike | looi: **ku** | cikki a |  
-cirde ye | tiit.

14 Ku dom nonj dit keek  
roor, ku **themki** | Nhialic  
pieny | liest:

15 Go ke **gam** | ke cik thieec;  
ku | **cok ke nol** | *pioth*.

16 Ku yiki Mothe til eya  
baai, ku **Aron ci** | thieci de  
Ye | -koba:

17 Go piny rot liep, ku **liek** |  
Dathan, ku | kum pan de A |  
-biram.

18 Ku deepe mac panden,  
ku **nyop** | mac koc | rac:

19 Ku thathki **dan de wen**  
**ne** | Koreb, ku | doorki ke ci |  
thooth.

## DIT 106

*Confitemini Domino.*

**Y**AKA Yekoba piouny.  
**Yaka Ye** | -koba leec; ne |  
piathde: **kacdeen de** | piou kee |  
dhiac a | -theser.

2 Yeeja leu luoi riir **juaac**  
**de** | Yekoba ne | luel: ka **leu** |  
piounde e | -ben ne | nyooth?

3 Koc aaye **thieci** | koc ye  
luk | muk: **ku ran** | ye la | -jik  
cool e | luoi.

4 Yee ya **tae**, Yin **Yekoba**,  
**ne** | nhiser yee muok | kocku:  
**Anda** | yee ya | neem ne |  
luandu.

5 Ba loi de **kockuuk cake** |  
loc ya | nem: ba piou ya *miest*  
wone **jurdu**, ku | yaa nuum |  
wone pan | -nhomdu.

6 Wo ci **resc** | looi wone |  
kuarkuo: **wo ci** | wuoc arae,  
wo ci **kuoc** | luui.

20 Warki nuomden yiila ne  
ke *ci* | miør ye nyuath e |  
wal:

21 Ku mserki nhiim ne  
Nhialic dulusnden, *yen* |  
man ci ka | dit looi ne | Yijep;

22 *Looi* ka | -geieke piny de |  
Kam: *ku* | yene ke ri | -øc  
Bar | Thith.

23 Go lueel ye bi ke *nak*, go  
Mothe ci loc *go koo* ne |  
kaamic ne ye | -nhom: bi *yokde*  
*cek* | lir, kelke | ke bi ke | riøk.

24 Ee yic, aa piny pisth  
toonie, ku *cikki* | *wetde* ye |  
gam:

25 Yiki luum ne akemaiken  
yie, ku *cikki* | ror de Ye |  
-koba ye | piñ.

26 Go yeciin *jot keek*, | bi ke  
riøk | roor:

27 Ku bi kuanden *riøk*  
*nyin* ne | juørrie, ku | thisi ke  
ne piny | nhom.

28 Aake ci roth mat *Baal-*  
*peor eya*, ku | yiki cuet ne a |  
-pisemac:

29 Keecki piou *yiika* ne |  
luiden, | go bec ke | löny.

30 Go Pinekath *rot jot*, ku  
looi *luk*; a *go* | bec jal | jal:

31 Ku yekene ee ci *kusen en*  
*ke ye la* | -jik, kuene | kuat  
eben a | -thær.

32 Ku *cekki yok e* | -ya ne  
piu ke | Meriba: a *go* | ræc  
enon | Mothe ne ke | -den:

33 Ne *ke e cik* | *kek* ye kæc |

piou: a *go* | lo *kuoc* | jam ne ye |  
-liep.

34 Aake ken juør nyai nyin  
ci *luel ci Ye* | -koba ye |  
lueel:

35 Ku lekki *liaap kene* |  
juør, ku | piocki ne | luaiden;

36 Ku *yiki* | eidoolken |  
luoi: *ka ci* | roth bi wel | ke ke  
ye | *dæpden*.

37 Ee yic, aake ye wætken  
kene *nyirken* | *nak jak* | rac:

38 Ku werki riem cin awac,  
riem de wætken ku nyirken,  
ka eke yiki ke *nak eidool ke*  
*Ka* | -naan; ku col | riem cool  
| baai.

39 Goki jal *cuol* | yiila ne |  
luiden: *ku* | gæelki wei ne |  
luoi yiki | looi.

40 Go yok de Nhialic dit  
areet enon *kocke*, ku |  
mæn pan | -nhomde:

41 Go ke taau ne *juør* | cin,  
ku ye ke | *dok* ne *koc* | man  
keek.

42 Ku yee *koc* ke aterden ke  
yon eya, ku *tesue* | keek ne  
ke | -cin:

43 Aacike *luok* naacikut; ku  
yiki areecwel ne *acirden*, |  
go ke | *jap* piny ne | ræcden.

44 Yin eya, ku yee diær ne  
keek ne *dhienden*, | ku yee  
*cødden* | gam:

45 Ku yee mande *tak* ne  
keek, ku wel *yepiou ci* | dit  
de | *kacdeen* de | piou.

46 Ku *cek koc ye* | nyin  
kuany ne | keek: keek *koc ci*  
*ke* | peec kee | leerke ke | -dhia.

47 Luak wø Yekoba Nhia-  
linyda, ku kuøte woyiic ne  
juørrie, *buk rin la* | -jikku ya |  
leec: *ku buk* | yai ya | cam ne  
piony de | yin.

48 Ee ya bi athissi ya to  
kene Yekoba, Nhialiny de Yith-  
rael, athær *ku agut* | en athær  
wa | -da: Ku ne raan eben ye  
jam, *Ye Amen.* | Yaka Ye |  
-koba | piøny.

## DIT 107

*Confitemini Domino.*

**Y**AKA Ye | -koba leec; ne |  
piathde: *kacdeen* de |  
piou kee | dhia a | -thær.

2 Ne lueel *koc* ci waar ke  
Yekoba yiiya, *koc cike* |  
waar ne a | -tiir cin;

3 Ku *kut* ke bei ne *baaiic*, |  
ciæn ku tueen, | cueec ku |  
ciæm.

4 Aa *you* | roor pieny |  
liæt: acin pannhom yapki ne  
cik *yok*;

5 Niar tiip | -ken ne *cek* ku |  
reu:

6 Goki Yekoba | cøol ne ba |  
-dhalden: *go ke* | *luok* ne |  
dhienden | -ic.

7 Ku *æær keek* ne | dhol la |  
-cith: *bik* | lo pan | -nhom *bik* |  
yap.

8 Ee ya ete ye *raan Ye* |  
-koba piøny ne | piathde: ku  
ne *luideen* | geie yee | luoi  
menh de a | -cuuk!

9 Ne ke yen *tiep* | non *cek* |  
kueth: ku *thiæn* | *tiep* ci | *cek*  
ne | piath.

10 *Koc* ye reer ne *cuolic* | ku  
ne *tiep* de | thouic: *koc ci* |  
deer ne | yon ku ne | luon;

11 Ne ke *cik kek* | wel ke  
Nhialic | ræc: ku *piolki a* |  
-ciiric, a | -cir de Nhial | -iny  
Dit:

12 Go ke *kuør piøth* | piny  
ne luoi | thiek: *yukki*, ku | cin  
ran | leu ke ne | kuny.

13 Goki Yekoba | cøol ne ba |  
-dhalden: *go ke* | *luok* ne |  
dhienden | -ic.

14 Bii ke bei ne *cuolic* | ku  
ne *tiep* de | thouic: ku *dhon* |  
luon eke | cineke | mac cin.

15 Ee ya ete ye *raan Ye* |  
-koba piøny ne | piathde: ku ne  
*luideen* | geie yee | luoi menh  
de a | -cuuk!

16 Ne ke cen thook ke mæsn  
*dhon ku* | teem luon | koth:

17 Acibeel aacike yon ne a |  
-waacken, | ku ne ka |  
-recken.

18 *Miæth* e | -ben amæn |  
tiipken: ku *kaaye roth* | cuot ne |  
thook ke | thou.

19 Ku *jolki Yekoba ya* | cøol  
ne ba | -dhalden: ku *yee ke* |  
*luok* ne dhienden | -ic.

20 Aayee ke tuoc wɔrde ku |  
cok ke | dem: ku yee ke | luok  
ne | rianɗen | -ic.

21 Ee ya ete ye raan Ye |  
-koba piɔny ne | piathde: ku  
ne luideen | gɛie yee | luoi  
menh de a | -cuuk!

22 Ku ne ke ye | koc de lɛc  
| gam: ku yiki | luide | lueel  
ne | ket.

23 Koc ye lɔ bɛer ne riath, |  
koc ye luui ne | bapdit:  
24 Aaye daai ne luoi de  
Yekoba ku | kagsie | -keke  
ne yon | thuuth.

25 Ee loŋ cɔol, ku | bii yom |  
dit: yom bi | atitiak | ya cok |  
jot rot.

26 Atitiak ee yith nhial ku |  
beer dhuk piny | kool: a goki |  
wei muon | ne ke dhal | keek.

27 Aaye a | -yuil yuil | looi:  
ku yuiikki ei ran | miɔl miau,  
ku | cik nhiim | mum.

28 Ku jolki Yekoba ya | cɔol  
ne ba | -dhalden: ku yee ke |  
luok ne | dhienden | -ic.

29 Cok yom kaac, ku cok |  
atitiak lɔ | diu:

30 Ku jolki piath miɛt ne ke  
cik kek gup lɔ yum; ku bii  
ke | wanɗen | bii kek ya tɔ |  
thin.

31 Ee ya ete ye raan Ye |  
-koba piɔny ne | piathde: ku  
ne | luideen gɛie yee | luoi  
menh de a | -cuuk!

32 Ne yiki cok dit e | -ya ne

gueer de | raanic: ku yiki |  
piɔny ne | roordit | yiic.

33 Ee ciir wel ke ye rok, ku  
wel awangaak | ke ye piɔny |  
yak:

34 Ku wel piny ye cil e ka  
piɛth ke ye piɔny liɛt de a |  
-wai, ne rɛɛc de | koc ci ye |  
yap.

35 Ee rok wel ne ye pul de  
piu, ku wel piɔny | yak ke ye  
awan | -gaak:

36 Ku cok koc ke cok ye ceŋ  
thin, | bik juiir | ke ye pan |  
-nhomden;

37 Ku yiki dum puur, ku  
comki | dum ke a | -bisi: ku  
yiki | kaken ye | luok apiath |  
jop yiic.

38 Aaye ke thieci, | bik ya  
kut a | -reet: ku cii | yɔkken |  
ye cok tek ke | -yiic.

39 Ela, | ke ke beer | niɔp:  
ku yuiikki ne yon yene ke yon,  
ku ba | -dhal, ku | dhien de |  
piou.

40 Ee bany maan, ku cok ke  
ye yon ne acuthnhiim yiic, |  
te ye cien | dhol:

41 Ku kee ran niop jat nhial  
te yone yon, ku | cok non |  
koc ci bion de | thok.

42 Abii ran la | -cap ya nem,  
ku | mit piou: ku rɛɛc e | -ben  
abi ye | -thok ya | kuɔt.

43 Koc non nyic aabi kee |  
-kake ya | dot: ku yiki kac de |  
piou de Ye | -koba | ciɛtic.

## DIT 108

*Paratum cor meum.*

XAN ci piou lɔ | gɔc, Yin |  
Nhialic: yan bi ya ket, ee  
yic, yan bi | ya ket ne | piɔny,  
ku ne | nuomdie.

2 Paace ma | -dhika ku |  
thom: yan ne | guɔpdie yan bi |  
ya puɔc ne | cieer.

3 Yin ba ya leec, Yin Yeko-  
ba, ne raanic eben; ku yaa  
yi | piɔny ne ket ne |  
juɔrie:

4 Kacduun de piou adit a  
kawar nhial, ku | yicdu | kee  
piol | cuɔpic.

5 Ne yin ye dit ne nhial  
nhom e | -ben, Yin | Nhialic:  
ku dit | nuomdu ne | tiop nhom  
e | -ben.

6 Yee luak ne ciin cueedu,  
ku yee wɔ bɛer; bi kockuuk |  
nhiarke ya | luok:

7 Nhialic ee jam ne lajɔnde;  
Ye yan bi piou miɛt; yan bi  
Cekem | tekic ku | them  
thuɔth de | Thukoth.

8 Gilead ee kedie; Ma |  
-nathe ee ke | -die: Epraim eya  
ee gel de ya | nhom; ku | Juda  
kee | lenydie.

9 Moab ee | tonydiɛn de |  
waak: ku Edom aba ya eust  
nhom waar de ya | -cook; ku  
yaa | coot ne Pi | -lithia.

10 Yeenja bi ya ya | bei bei

pan | rir? Yee | -ɲa e | ɲɛr  
ya | Edom?

11 Kene wɔ | cuat wei, Yin |  
Nhialic? ku yin cie lɔ | ton  
wene | rɛmkuɔ, Yin | Nhialic.

12 Game wɔ kony ne atiir-  
kuɔ; kony de | raan ee ya |  
ciɛlic:

13 Nhialic eka bii wɔ ya  
yeet arir; yen e | -ka bi a |  
-tiirkuɔ ya | duom piny.

## DIT 109

*Deus, laudem.*

DUONE ye mim, | Nhia-  
liny de | piɔnydie:

2 Thon de rɛɛc ku thon de  
adhuom aacike liɛp ya; | aa  
ya | jaam ne liem de | lueth.

3 Aaci ya gɔol piny ne | wel  
ke man de | yan: ku thoorki |  
kene yan | te cin ke ca | wuɔc.

4 Nhisɛrdie ayee kek ya  
atiircie; ku | yan ye rot gam |  
lon:

5 Ku kaaci ya dhuok rɛɛc ne  
piath, ku | manki ya ne |  
nhiɛr yan ke | nhiaar.

6 Taaue ran | rac ne yen-  
hom | tuen: ku cok a | -tiir ye |  
kɔc ne cien | cueede.

7 Ku te yene ye luk, ke cok  
ye | yok ke non a | -wac: ku ne |  
londe ye | wel ne ye | rɛɛc.

8 Ne akolke ye lik; ku **cak** | ran de lok | luide:

9 Ne **mithke ye ya a** | -bær, ku ye | tiŋde ya tiŋ | -jook.

10 Ne **mithke ye** | lil ku yiki | lim: ku **yiki** | mieth kær | pannhiim thær ci | riaak.

11 Ne ran ye peec pec ka **to** | kene yen ke | -dhia: **ku ne a** | -lei ye | luoi de cinke | rum.

12 Ne ye cien **ran ye** | piou kac ne | yen: ku ne **cin** | ran ye nyin | kuany ne a | -bærke.

13 Ne **mith** | -ke ye nyaai | nyin: ku **ne rin** | -ken ye | cuoth wei ne kuan | biothic.

14 Ne ræc de **kuaken ye** | tak ne Ye | -koba: **ku ne** | ræc de | man cie | cuoth wei.

15 Ne ke ye dhia ne **Ye-koba** | nhom ne nyin | -dhia: **bi ke ya** | nyaai ne | tiop nhom e | -ben.

16 Ne ke ken en **yenhom ya** | tak ne kac de | piou: ku yee aŋaŋ **ŋet** kene **ran niop, ku** | ran ci yic | wuop, **bi ke** | nok.

17 Ee yic, ee nhia cien, ku **kee** | ben enoŋ | en: ku kee ce yepiou ye **yuum ne** | thiei, a kee | mæc enoŋ | en.

18 Ee ye cien **pieth ci a** | -lanh e kœu e | -ya: go luŋ ne yeyic ci **piu ku** | leer ne | yomke yiic ci | miok.

19 Ne ye ciet alanh **yen rot** | kum enoŋ | en: **ku cit** | laak laŋ yee | ruok ne nyin | -dhia.

20 Yekene yen ekee **riop de a** | -tiircie enoŋ Ye | -koba: **ku de** | koc ye | tiepdie jaam a | -rac.

21 Ku yee ya luoi, Yin **Nhialic Beny** | -dit ne ke de | rinku: ku ne **piath de** | kacduun de | piou, yee ya | luok.

22 Ne ke yan aŋaŋ ku yaa ran niop, ku **ci ya** | yien piou te | -tok:

23 Xan ci **liu ci** | tiop ci jaal; | yan ci dhuor ci | korom.

24 Xan ci **nhial niop ne** | thieel; ku yan ci | ŋæst:

25 Xan ci ya yaan enoŋ keek; **aa ke** | nhiiim ben te | ŋem kek | ya.

26 Yee ya kony, Yin **Ye** | -koba Nhial | -inydie: **yee ya** | luok ci man de | kacduun de | piou.

27 **Bik** ya nyic ke ye | -kene ye | ciindu: ke ye Yin | Yin Yekoba, | yin e loi | en.

28 **Ne ke ye** | cieren, ku yee | thieei: te yee kek roth **ŋot**, ke kaabi yiic ya **liær**, ku a | -wundu abi | piou ya lo | yum.

29 Ne a | -tiircie ruk | nyiil: ku kumki roth piny ne yic-**liærden ci ka** | *kum roth* | *piny* ne a | -lath.

30 Xan bi Yekoba ya **gam** | læc dit ne ya | -thok: **ee yic**, | aba ya | piou ne | juaacic.

31 Ne ke ben ya **kœc ne** | ciin | cueec de ran | niop: **bi ya** | luok ne | koc ye tiopde | luk.

## DIT 110

*Dixit Dominus.*

**YEKoba** kee Benydiitdie **Y** **yook, Ye** | nyuæce ne ciin | cueedie: ayet kol ban yin **cok kœc koc** | noŋ ater | kene yin | *koth*.

2 Yekoba kabi leny de **rirdu** | ya tooc ne | Dhion: **yee** | dok ne koc | ke ater | ciel yiic.

3 Kœcku aabi welku ya gam ne **yum de** | piou ne kol de | rierdu: thany de ranthiesidu abi ya to ne **piath de la** | -jikic, ku ne a | -dhienh de miak | -duric.

4 Yekoba kee rot **kueeŋ, ku** | kaci rot bi | dhuk: Ye yin ye beny de ka ke **Nhialic a** | -thær ci man de | dhien de Mel | -kidhedek.

5 Benydit ne ciin cueeedu abi **melek ya** | thoor ne kol de | yokde:

6 Abi ya luk ne juoric, ku yee piny thioŋ ne gup ke **kœc ci** | nok; abi | nhom ya thoor piny | juec.

7 **Abi ya** | dek nyiin dhol | -ic: **yen** | man bi ye | -nhom ya jat | nhial.

## DIT 111

*Confitebor tibi.*

**YAKA** Yekoba piouy. Xan bi Yekoba **ya læc ne** | piou die e | -ben: **ne man de** | koc la | -capic, ku ne | duutic.

2 **Luoi de Ye** | -koba a | -dit: **aye kœor ne** | koc ye **pieth** | mist ne ye ke | -dhia.

3 **Luoi de** | kee dheen ku | dit: ku la | -jinde | kee dhia a | -thær.

4 **Ee luoiden** | geie **cok** | tak: **Yekoba ka** | -piath ku kee | thiaŋ ne kac de | piou.

5 **Ee mieth yien** | koc ye ye | rieu: **abi ye** | -nhom ya | ciet ne | mande.

6 **Ee kœcke** | nyuoth rier de | luide: **ne ke cen ke** | **cok** ye a | -diit ke | juor.

7 **Luoi de cinke ee yic** ku luk, **ku piocde e** | -ben ee | yic:

8 **Aacike cok kaac athær**, | aa loi ne | yic ku la | -cap.

9 **Ee** | luak tuoc | kœcke: ee mande cœl **athær**, | rinke aala | -jik, ku | rieuueke.

10 Rieu de **Yekoba** | yenekee goc de | nyic: koc kedhia ye ye dot aanoŋ **nyiny piath**; | piouyde ee | dhia a | -thær.

## DIT 112

*Beatus vir.*

**YAKA** Yekoba piouy. Raan ee thiei **ran ye Ye** | -koba | rieu: ran | ye piou | mist areet ne | loonke.

2 **Kuande kabi ya** | rier ne | tiop nhom: **kuan de** | koc lacap | abi ya | thiei.

3 **Kueth** ku | baany aato | yonde: **ku la** | -jinde | ee dhiaa a | -theer.

4 **Kac** lacap aayee **yser** ke **rot** | jot ne | cuolic: **apiath** ku **ka** | -thiaŋ ne kac de | piou, ku la | -jik.

5 **Apiath** enoŋ **ran** **ye** **piou** | kac ku yee | miooc: **abi** | ya kooe ne | lukic ne | yen.

6 **Aci** **bi** | kan ya | yooc: **kac** **lajik** | aabike ya | **tak** a | -theer.

7 **Aci** **piou** **bi** **ya** **rioe** ne | thoŋ **reec** ci | piŋ: ee **piou** **lakac** **ne** **ke** | cen **rot** | **gei** ne **Ye** | -koba.

8 **Ee** **cok** **kaac** **piou**, **a** | kaci **bi** **ya** | **rioe**: **agut** **te** | cen **koc** ke **a** | -terde | tiam.

9 **Aacike** **weer**, | aacike yien **a** | -ŋaan: ku **lajinde** ee **ceŋ** **atheer**; **ku** **tuunde** | **kabi** **ya** | **jop** ne | dheen.

10 **Abii** **ran** **rac** | ŋem, ku | **dhiesu**: **abi** **yelec** **nyic**, ku **leen** **wei**; **koer** **de** | **koc** **rac** | **abi** **ya** | **thou**.

## DIT 113

*Laudate, pueri.*

**Y**AKA **Yekoba** **piony**. **Yaka** **piony**, **we** **a** | -wuut ke **Ye** | -koba: **yaka** | **rin** ke **Ye** | -koba | **piony**.

2 **Eeyabi** **athiesi** **ya** **to** **kene** |

**rin** ke **Ye** | -koba: **ne** **yemeen** **ku** **a** | -gut en **a** | -theer **wa** | -da.

3 **Jaal** **ne** **ben** **bei** **de** **akol** **a** **lo** **te** **yen** | **thiith** **thin** | **gut**: **abene** | **rin** ke **Ye** | -koba **ya** | **piony** **thin**.

4 **Nhialic** **adit** **ne** | juor **nhom** **e** | -ben: **ku** **dit** | **nuemde** **ne** | **pan** **nhial** **nhom** **e** | -ben.

5 **Yenja** **de** **cire** **Ye** | -koba **Nhial** | -inyda: **man** **yee** | **thonyde** | **to** **pan** | **nhial**.

6 **Ye** **ye** | -piou **cok** | **koor**: **bi** **ka** **to** **nhial** **ku** | **ka** **to** **ne** | **tiop** **nhom** **ya** | **ŋem**?

7 **Ee** **anjan** **jat** **nhial** **ne** **tiopic**, | **ku** **jot** **ran** **dak** **nhial** | **ne** **akut** **de** | **wer** **nhom**:

8 **Bi** **ya** **cok** **ye** | **ceŋ** ke **bany**, | **a** | -gut **bany** ke | **kocke**.

9 **Ee** **tien** **roor** | **cok** **ceŋ** | **yonde**: **ku** **yee** **cok** **ye** **man** **de** **mith** **lo** **piou** **yum**. | **Yaka** **Ye** | -koba | **piony**.

## DIT 114

*In exitu Israel.*

**X**ON **biie** | **Yithrael** **bei** **ne** | **Yijep**: **ku** **dhien** **de** | **Jakob** | **piny** **de** **koc** **ye** | **guel**,

2 **Go** **Juda** **ya** **tedeen** **lajik**, | **ku** **ye** | **Yithrael** | **rirde**:

3 **Go** **bar** **ŋem**, **ku** **kat** **bar**; | **ku** | **kuethe** | **Jordan** | **ciesen**.

4 **Tuk** **kur** **dit** **ci** **nyok**, **ku** **kur** **thii** **ci** | **desu** **ke** **a** | -maal: 5 **Yeenju** **nak** **yi**, **yin** **bar**, **yin** **kat**? **Yin** | **Jordan**, | **yin** **kueth** | **ciesen**?

6 **Week** **we** **kur** **dit**, | **yee** **we** **tuk** **ci** | **nyok**: **ku** **week** **we** | **kur** **thii**, **ci** | **desu** **ke** **a** | -maal?

7 **Ne** **yin** **lethe** **ne** | **Benydit** | **nhom**: **yiin** **tiop** **nhom**, **ne** | **Nhialiny** **de** | **Jakob** | **nhom**;

8 **Yen** **yen** **man** **ci** **kuur** **wel** | **ke** **ye** **pul** **de** | **piu**: **ku** **a** | -lel **ke** **ye** **a** | -wangaak **de** | **piau**.

## DIT 115

*Non nobis, Domine.*

**N**E **cie** **wook**, **Yin** **Yekoba**, **ne** **cie** **wook**, **ne** **ye** **ya** | **rinku** **e** **yeke** | **noom**: **ne** **ke** **de** | **kac** **de** **yi** | -piou **ku** | **yicdu**.

2 **Yeno** **bii** | juor **ya** | **jam**: **Yii** **to** **Nhial** | -inyden **te** | -no **ne** **ye** | -meen?

3 **Nhialinyda** **kato** **nhial**, **ee** **ke** | **nhier** **pionde** | **loi**:

4 **Eidoolken** **aaye** **wenh** | -rial **ku** **jini**, | **luoi** **de** **raan** | **ciin**.

5 **Aanoŋ** **thook**, **ku** | **kaacie** | **jam**: **aanoŋ** | **nyin**, **ku** | **kaacie** | **yin**.

6 **Aanoŋ** **yith**, **ku** | **kaacie** | **piŋ**: **aanoŋ** | **wuum**, **ku** | **kaacie** | **ŋor**;

7 **Aanoŋ** **cin**, **ku** | **kaacie** |

**dom**: **aanoŋ** **cok**, **ku** **kaacie** **cath**, **ku** | **kaacie** | **jam** **ne** **ke** | -rot.

8 **Koc** **ye** **ke** **loi** | **aabi** **cist** | **keek**: **ee** **yic**, **raan** **eben** | **ran** **ye** **rot** | **gei** **ne** | **keek**.

9 **Yee** **rot** **gei** **ne** **Ye** | -koba, **Yin** | **Yithrael**: **ee** | **kunyden** | **ku** **kee** | **konden**.

10 **Yin** **yin** **dhien** **de** **Aron**, **yaka** **roth** | **gei** **ne** **Ye** | -koba: **ee** | **kunyden** | **ku** **kee** | **konden**.

11 **Week** **we** **koc** **ye** **Yekoba** **rieu**, **yaka** **roth** | **gei** **ne** **Ye** | -koba: **ee** | **kunyden** | **ku** **kee** | **konden**.

12 **Yekoba** **ee** **wə** **tak**, | **abi** **wə** **ya** | **thiei**: **abi** **dhien** **de** **Yithrael** **ya** **thiei**, **abi** | **dhien** **de** | **Aron** **ya** | **thiei**.

13 **Abi** **koc** **ye** **Yekoba** | **rieu** **ya** | **thiei**: **koc** | **dit** **ku** **koc** | **thii** **ke** | -dhia.

14 **Yekoba** **abi** **we** **ya** **cok** **kuor** **areet**, | **week** **wene** | **mithkuon**:

15 **We** **cike** **thiei** **ne** **Yekoba**, | **man** **e** **cak** | **nhial** **ku** | **piny**.

16 **Nhiel** **aaye** | **nhiel** **ke** **Ye** | -koba: **ku** **tiop** **nhom** | **aci** **gam** | **mith** **ke** | **raan**.

17 **Koc** **ci** **thou** **aaci** **Ye** | -koba **ye** | **piony**: **ku** **raan** | **ran** **ye** | **lo** **kajaŋ** | -thith.

18 **Ku** **wə** **bi** **Ye** | -koba **ya** | **leec**: **ne** **yemeen** **ku** **agut** **en** **athesr** **wada**. | **Yaka** **Ye** | -koba | **piony**.

## DIT 116

*Dilexi quoniam.*

**X**AN ci | piou mist areet a |  
-reet: ne ke cii | Nhialic |  
ror de londie | piq.

2 A | -ci ya lisp ye | -yic:  
yen aba ya | cool ne akol | yan  
ke piir ke | -dhia.

3 Xan ee ci gool piny | ne  
adeep ke | thou: ku took de |  
giena | ee ci ya | buor piny.

4 Xan ee ci anuan ku thiek  
yok, guo rin ke Ye | -koba |  
cool: Ya Yekoba, | yin ya | loq,  
luak | tiepdie.

5 Nhialic ee nyin | kuany,  
ku lee | jik: ee yic, Nhial |  
-inyda | ee nan kac de | piou.

6 Nhialic ee | ran thoi |  
kony: yan | ee to ne | dhieue,  
go ya | kony.

7 Yen | dhuk rot, tiepdie, |  
loq: yin | cii Ye | -koba |  
riop.

8 Ku yejo, yin ci tiepdie  
luok ne thouic; ku nyincie  
ne piu, ku | cokcie ne |  
yuiik:

9 Xan bi ya cath ne Ye |  
-koba nhom, | piny de koc ye  
| piir.

10 Aya gam, yen yan bi ya  
jam; ku | an ci yan a | -reet:  
guo jam ne rootdie, Ya | raan  
eben | aye a | -lueth.

11 Yee riop cit no ba yien  
Yekoba, ne kerisc | pieth ci  
luoi | yen?

12 Xan bi abiny de luak  
loom; ku ya | rin ke Ye |  
-koba | cool.

13 Xan bi ke can rot meel  
gam ne | kocke nhiim ke |  
-dhia: thon de awuutke ee |  
miet ne ye | -nyin, yen Ye |  
-koba.

14 Dem, Yin Yekoba, | yan  
ye a | -wundu: yan ye awundu  
ku ya wen de nyanawundu,  
yin ci ka | cene ke ya | rek  
thoor ne | dhuq.

15 Yin ba ya | gam koc de |  
lec: ku yan bi | rin ke Ye |  
-koba ya | cool.

16 Xan bi ka eke can ke rot  
meel gam ne | raan nhom e |  
-ben: ne akuanh de yon de  
Yekobaic, agut yiyic, Yin Jeru-  
thalem. | Yaka Ye | -koba |  
piony.

## DIT 117

*Laudate Dominum.*

**Y**AKA Yekoba piony, | we  
juor e | -ben: yaka | leec  
we | raan e | -ben.

2 Kacden de yepiou a | -dit  
enon | woek: ku yic de Yekoba  
kee dhia athser. | Yaka Ye |  
-koba | piony.

## DIT 118

*Confitemini Domino.*

**Y**AKA Ye | -koba leec, ne |  
piathde: kacdeen de |  
piou kee | dhia a | -thser.

2 Ne lueel | Yithrael e |  
-msen: Ye kacdeen de | piou  
kee | dhia a | -thser.

3 Ne lueel | dhien de | Aron:  
Ye kacdeen de | piou kee |  
dhia a | -thser.

4 Ne koc ye Yekoba risu ne |  
ke ye jam e | -msen: Ya kac-  
deen de | piou kee | dhia a |  
-thser.

5 Xan ci Yekoba | cool ne  
dhiendie | -ic: go Yekoba ya |  
gam, ku | tessu ya te | gok.

6 Yekoba | kee to ne |  
biakdie: a yan ci bi ya rioc;  
yejo bii | raan ya | luoi ya?

7 Yekoba kee to ne biakdie  
ne koc | ye ya kony ke | -dhia:  
yen yan bi ke yaa ruun ne |  
koc ye ya | maan ya | nem.

8 Gei yene roth gei Yekoba  
yen eka ruan ne | gei de  
roth | raan:

9 Gei yene roth gei Yekoba  
yen eka | ruan ne | gei de  
roth | bany.

10 Juor eben | aci ya | gool:  
aabake | nyaai nyin ne | rin  
ke Ye | -koba.

11 Aaci ya gool, ee yic, |  
aaci ya | gool: aabake | nyaai  
nyin ne | rin ke Ye | -koba.

12 Aaci ya gool ci cisc; aa |  
nyaai ci many de | kuoth:  
aabake | nyaai nyin ne | rin ke  
Ye | -koba.

13 Yin ci ya thoor areet ba  
yuiik; go Ye | -koba ya |  
kony:

14 Yekoba yen ekee rirdie,  
ku dindie; | ku kee ya |  
luandie.

15 Ror de mist de piou ku  
luak aato ne akemai ke | koc  
lajik | yic: ciin cueec de Ye |  
-koba | kee luui a | -rir.

16 Ciin cueec de Yekoba  
kee jat | nhial: ciin cueec de Ye  
-koba | kee luui a | -rir.

17 Xan ci bi | thou, yan bi |  
piir: ba | luoi de Ye | -koba ya |  
lueel.

18 Yekoba kee ya dui atok;  
ku kaken | ya cuok | thou:

19 Liske yen thook ke lajik;  
ba lo | thin, ba Ye | -koba  
ya | leec.

20 Yekene yen ekee thon de  
Yekoba; koc lajik | aabi ya |  
lo thin:

21 Yin ba ya leec ne ke |  
cin ya | gam, ku ca ya |  
luandie.

22 Kuur e ci resc ne koc ke  
buth yen ekee taau ne | nem  
de pany | nhom:

23 Ee looi Ye | -koba; ee ke |  
gsie ne wo | -nyin.

24 Yekole yen ekee kol cii  
Ye | -koba | looi: wo bi | pieth



ya mist, ku | loku piath yum |  
thin.

25 Ye luak ne yemsen, **Yin Ye** | -koba, yin | lanju: **Yin Yekoba, yin** | lanju, tuuc | bany ne ye | -msen.

26 Ee ya bi athiesi ya to kene ran ye **ben ne** | rin ke Ye | -koba: **yin** | cuk thieei | yon de Ye | -koba.

27 Yekoba kee **Nhialic, ku** | kee wə gam | yser: duotke koc ne **yuen, ku** | rekke ne | tunj ke kan de | koc.

28 Yin ye **Nhialinydie, ku** | yin ba ya | leec: **yin ye Nhial** -inydie, | yin ba ya cok | dit.

29 **Yaka Ye** | -koba leec, ne | piathde: **kacdeen de** | piou kee dhiaac a | -thesr.

## DIT 119

*Beati immaculati.*

**KOC** aa thiei | koc ye lacap |  
dholic: koc ye | cath ne |  
lonj de Ye | -koba.

2 **Koc aa thiei** | koc ye lekde |  
muk: koc | ye ye | kol ne piou  
e | -ben.

3 **Ee yic,** | aaci rsee ye | loi:  
aaye | cath ne | dholke | yic.

4 **Yin ci** | wə cəl | loonku:  
**buk** | ke ya | muk a | -piath.

5 **Eeya ete ye** | dholcie |  
koc: **bik** | loonku ya | muk  
ne | luoot.

6 **Ke yan ci** | yic beer ya |  
lier: **te** | can keek | loonku ya |  
rieu.

7 Yin ba ya **leec ne** | piony  
la | -cap: **te can** | pioc ne | lunj-  
duun la | -jik.

8 **Xan bi** | loonku ya | dot:  
**yen** | duk ya | kon wan | taiwei.

*In quo corriget?*

**BI** ranthii **dholke** | ya cok  
yer ye | -de? **ee bi** | rot ya | dək  
ne | wetdu.

10 **Yin ca koor ne** | piondie  
e | -ben: **duk ya cok** | yəu wei  
ne | loonku | yic.

11 **Werdu aca** | thiaan ne ya |  
-piou: **ba** | yi ya | cuok ye luai |  
rsee.

{ 12 Yin nonj athiesi, **Yin Yeko-**  
**ba,** | piocce ya ne | loonku:  
13 **Xan ci ciir ne ya** | -thok,  
cier | lunj de yithok e | -ben.

14 **Xan ci piou layum ne** |  
dhol de | lekdu: **ci ke ci** |  
baany dhol | bany de | kanj.

15 **Xan bi ya** | tak ne |  
loonku: **ku ya** | dholku | ya ke  
rieu.

16 **Xan bi yapiou ya** | yuum  
ne | loonku: **yan ci** | nhom bi  
ya | maar ne | wetdu.

*Retribuere servo tuo.*

{ **LOI** awundu apiath ba ya  
**piir, a guo** | loonku ya | dot:  
18 **Cok ya yien ba ka** |  
-grieke ya | njem ne | lonjuic.

## DIT 119

19 **Xan ye** | abakok ne |  
tiop nhom: **duk** | loonku ye |  
thiaan ne | ysen.

20 **Ticp** | -die ee | rup piny:  
**ne njən yen** | loonku | njən ne  
nyin | -dhia.

21 **Yin ci koc dit** | piath cike |  
cieen waai: **koc ye** | yəu wei  
ne | loonku | yic.

22 **Nyaaie yiclier ku a** | -ton  
enən | ysen: **yan ci** | lekdu | aca  
ya | muk.

23 **Bany aaye nyuc eya** | bik  
ya | lusel: **ku awundu** | ee ya |  
tak ne | loonku.

24 **Lekdu eya yeneka** | yan  
yapiou | yuum: **ku yee** | ya du |  
-cir ye ya | cier.

*Adhaesit pavimento.*

**TICPDIE** | ee nust | tiop:  
**cok ya** | piir ci | man de |  
wetdu.

26 **Xan ci dholcie ciir, a** | go  
ya | gam: **piocce** | ya ne | cok  
ke | loonku.

27 **Cok ya nyic** | dhol de |  
loonku: a guo **yanhom ya** | tak  
ne | luaiduun | gse.

28 **Ticpdie kee** | lsenj ne  
thiek de | piou: **cok ya** | rir ci |  
man de | wetdu.

29 **Nyaaie dhol de** | lueth  
enən | ysen: **ku** | miocce ya | lonju  
a | -piath.

30 **Xan ci dhol** | nonj adot |

loc: **luok** | -ku aa | -ca naar |  
tuenj.

31 **Xan ci lo nuat ne** | lekdu |  
-ic: yen Yin yin **Yekoba,** | duk  
ya | cok ye yic | lier.

32 **Xan bi ya kar ne dhol de** |  
luokku | yic: **te** | cin ya | ya  
kueth | piou.

*Legem pone.*

**PIOCCE** ya, **Yin Yekoba, ne** |  
dhol de | loonku: **ku ka** | -ba  
ya | muk agut | thok.

34 **Yiene ya adot, ku lonju** |  
aba ya | muk: ee yic, **aba ya** |  
dot ne | piondie e | -ben.

{ 35 **Cok ya ye cath dhol de**  
loonku; **yeneka** | yan yapiou |  
yuum:

36 **Wele yapiou** | lekdu, ku |  
ne cie | wek.

37 **Wele yanyin wei ne daaic**  
| daai de | cielic: **ku cok ya ye** |  
piir ne | dholku | yic.

38 **Cok werdu cok** | rir  
enən a | -wundu: **yen** | yen  
man | ye yi | rieu.

{ 39 **Nyaaie yuurdien yan**  
**rioc;** | luokku kaa | -piath:  
40 **Dem, yan ci loonku ya**  
**koor areet;** | cok ya ye | piir  
ne la | -jinju.

*Et veniat super me.*

**NE** kacduun de yipiou ne **bo**  
enən ysen, | Yin Ye | -koba:

## DIT 119

agut | luandu, ci | man de | wetdu.

42 A guo ran ye ya yuur | ya bser | wet: ne ke | yan rot | gai ne | wetdu.

43 Ku duk wet de yic | dhol wei ne ya | -thok: ne ke | can lun | -du ya | nooth.

44 A guo londu ya | dot akol | -risc: agut | en a | -thser wa | -da.

45 Ku yan bi ya | cath ne | nhom | -paal: ne ke can | loonku | ya kor a | -reet.

46 Xan bi lekdu ya ciir e | -ya ne meleek | nhiim: ku caa | yic bi | kan ya | lier.

47 Ku yan bi yapiou ya | yuum ne | loonku: keek | loonkuuk | cake ya | nhiar.

48 Xan bi yacin ya jor loonku, | loonkuuk cake | nhiar: ku yan bi ya | -nhom ya | ciest ne | keek.

*Memor esto servi tui.*

CIESTE yinhom ne awun | -du ci man de | wetdu: wet | cin ya ya | cok ye | noth.

50 Ee ya duot de piou ne ke | dhal ya | -ic: ne ke cii | wetdu | ya cok | piir.

51 Koc dit piou aaci ya | toon a | -reet: ku yan ken lo | jak ne londu | -ic.

52 Xan ci yanhom ya ciest

ne | loonkuuk | thser: Yin Ye | -koba, ku | duot ya | -piou.

53 Xok kec | ee ya | kua/k piny: ne ke de | koc rac ye | londu | waan.

54 Loonku | aaye ya | din-die: yot, | yondien | yan you | thin.

{ 55 Xan ci yanhom ya ciest wakou ne rinku, Yin Yekoba, ku ya | loonku dot:  
56 Yekene kato kene yri, | ne ke can | loonku ya | muk.

*Porto mea, Domine.*

YEKOKA | yenekee | biak-die: aca | luel ya ba | welke ya | loi.

58 Xan thiec piathdu ne | piondie e | -ben: kace | piou ne | yen ci man de | wetdu.

{ 59 Xan ci tak ne dholcie, ku | wel yacok | lekdu:

{ 60 Xan ci rot loec, ku caa | gaau, ba | loonku ya | dot.

61 Yuin de ran | rac ee ya | deer: ku yan | ken nhom | maar ne | londu.

62 Xan bi rot ya jor ne | wseric ba yi | leec: ne ke de | luokkuuk la | -jik, cake | luk.

63 Xan ye ran ton de | koc ye yi | risu: ku de | koc ye | loonku | dot.

64 Tiop nhom, Yin Yekoba, ee thian ne | kac de yi | -piou: piocce | yen ne | cok ke | loonku.

## DIT 119

*Bonitatem fecisti.*

YIN ci a | -wundu nyisc | luoi: Yin Ye | -koba, | ci man de | wetdu.

66 Piocce ya ne | lun piath ku | nyic: ne | ke can | loonku | gam.

67 Xan ee yan mar ka | kene guo cok | dhiau: ku yan ye | wetdu | dot ne ye | -msen.

68 Yin piath ku | yin ye piath | loi: piocce | yen ne | cok ke | loonku.

69 Koc dit piou aa | lueth toor ne | ya: an bi | loonku ya | muk ne yapiou e | -ben.

70 Piouken aacuai a | kaa-cit | kol: ku an | ye yapiou | yuum ne | londu.

71 Apiath ye ci | ya cok | dhiau: baa ya | pioc ne | cok ke | loonku.

72 Lon de yithok a | -piath enon | yen: a kawar | tim de | jini ku | rial.

*Manus tuae fecerunt me.*

CINKU kaaci ya cak ku | juirki | ya: yiene ya a | -dot ba | loonku ya | nyic.

74 Koc ye yi risu aabi ya ya gem ku | mitki | piou: ne ke | can ya | noth ne wetdu.

75 Anyisc, Yin Yekoba, ke | luokku ye ya | lajik: ku ca | ya cok | dhiau ne a | -dot.

76 Ne kac de yipiou, yin lan, ne ye ya | duot de ya | -piou: ci man de | wetdu e | -non a | -wundu.

77 Ne nhierduun de kac de piou ne bo enon | yen ba ya | piir: londu | yeneka | yan yapiou | yuum.

78 Ne koc dit piou lir yic, ne ke cik kek ya | rioc te cin a | -wac: ku yan bi ya | -nhom ya | tak ne | loonku.

79 Ne koc ye yi risu | ne ke wel roth | ya: ku kaabi | lekdu | cok ya | nyic.

80 Ne yan lo piou cap ne | loonku | yic: ba | yic ya | cuok ye | lier.

*Defecit anima mea.*

{ TIEPDIE ee niar ne luandu, ku yan ye | wetdu | noth:  
82 Nyincie kaa wetdu tiit, ne kaam yan jam, | Ya ba ya | duot piou | na?

83 Xan ci ciest gun | nook ne | tolic: ku yan ci | nhom ye | maar ne | loonku.

84 Ye nin ke a | -wundu | de: ba koc ye ya | net ba | ke ya luk | na?

85 Koc dit piou aaci ya | wac a | -yoom: koc | ci lon | -du ye | kor.

86 Loonku kedhia | kaanon a | -dot: aaye ya | net te | cin awac, | kony yen.

87 Aa ya duor nyuop | piny

## DIT 110

ne | tiop nhom: **ku yan** | ken  
loon | -ku ya | waan.

88 **Cok** ya piir ne nhier de  
kac de yi | -piou: **a guo** | lek de  
thondu ya | dot;

*In aeternum, Domine.*

AGUT athær, Yin Yekoba;  
**wetdu** | kee kœc | nhial:

90 Nan adotdu ee tœ ne kuat  
eben; **yin ci** | tiop nhom |  
kœc ku ka | -cej.

91 **Aaceŋ ne ye** | -kole ne |  
**wetdu: ne ke yee** | kerisc e |  
-ben yen a | -wundu.

92 Na ne yan ken **yapiou ya** |  
yuum ne | londu: **ke kee** | te  
ca | thou ne | dhiendie.

93 Xan ci nhom bi kan ya |  
maar ne | loonku: **yin ci** | ya  
**cok** | piir ne | keek.

94 **Xan ye** | kedu, | luak ya:  
**ne ke** | can loon | -ku ya | kœr.

95 **Kœc rac aa ya** | tiit bik  
ya | riœk: **ku an bi** | loonku |  
ya caar | yic.

96 Xan ci thok de | piath  
eben | nem: **ku lon** | -du ka |  
-baar a | -reet.

*Quomodo dilexi.*

ANDA nhier yan | londu |  
nhiar! **yeneka yan a** | -nhom  
ciœt | ne akœlic e | -ben.

98 Loonku aaye ya **cok nyic**  
**a war** | kœc ke a | -terdie: **ne ke**  
**yee** | kek tœ | luut kene | ya.

99 Xan nan nyiny war yen  
**du** | -piooccie ke | -dhia: **ne ke** |  
yan anhom | ciœt ne | loonku.

100 Xan nan nyiny war |  
nyiny de aci | -dhiœp: **ne** | ke  
can | loonku ya | muk.

101 Xan ci yacok pen dhol  
de **rœc eben, ba** | **wetdu ya** |  
dot:

102 **Xan ken londu ya** |  
waan, ne ke | cin ya | piœc.

103 **Anda miœt de** | welku  
ne ya | -thok! ee yic, **aapac a** |  
warki | ciœc ne ya | -thok.

104 **Xan ye nan** | nyic ne |  
loonku: **yen yan man** | dhol de |  
lueth e | -ben.

*Lucerna pedibus meis,*

WETDU kee **lamba de yacok,**  
**ku yee** | yœr de dhol | -die:

106 Xan ci rœt kueŋ, ku  
**dhiœl thin, ba** | **luœkkuuk**  
la | -jik ya | dot.

107 Xan ci **cok dhiau areet,**  
**cok ya piir; Yin Yeko** | -ba,  
ci man de | **wetdu:**

108 Lom kœc de nhomlaau  
de **yathok, yin lan, Yin Ye** |  
-koba, ku | piœc ya ne |  
**luœkku.**

109 **Tiepdie ee tœ** | luut ne  
ya | -ciin: **ku yan ci** | nhom ye |  
maar ne | loonku.

110 **Kœc rac** | aa ya | deep:  
**ku yan ken** | yicœc ne | dholku |  
yic.

## DIT 119

111 **Lekdu aca loom ne ye**  
**pan** | -nhomdie a | -thær: **yene** |  
-kee ya | yum de ya | -piou.

112 **Xan ci yapiou gam** |  
luoi de | loonku: **athær** | wade  
a | -gut en | thok.

*Iniquos odio habui.*

XAN man kœc lœ gœkœgœk,  
**ku londu** | yeneka ya | nhiar:

114 Yin ye tedien de thiaan  
**ku kondie;** | yan ye | **wetdu** |  
nooth.

115 **Jalka enœŋ ya, we** | kœc  
ye rœc | loi: **ba** | loon ke |  
Nhialic ya | muk.

116 **Jaace ya nhial ne** |  
**wetdu, ba** | piir: **ku duk ya** |  
**cok ye yic** | liœr ne | noethdie.

117 **Muœke ya nhial, ku ka-**  
**cin** | ke bi ya | **nœk: ku yan bi** |  
loonku ya | cool ne | rieu.

118 Yin ci kœc ye loonku  
waan **cok cin ke de, a** | -dhua-  
œmden ee | lueth:

119 Yin ye kœc rœc ke tiop  
nhom **nyaai ci a** | -œuœl; a |  
yan nhiar | **lekdu.**

120 Riœndie kaye **lath ne**  
**riœœ** | yan riœc ne | yin: **ku yan** |  
ye keek | **luœkku** | rieu.

*Feci iudicium.*

XAN ci **luk** | loi ku la | -jik:  
**duk ya** | wen kœc | ye ya | yœŋ.

122 Ye piath bii awundu |

piath **cok ne** | nyic: **ne kœc** | dit  
piœth | ee ya | yœŋ.

123 **Nyincie aaye** | luœndu |  
tiit: **ku wet** | -duun la | -jik e |  
-ya.

124 **Loi awundu ci man de** |  
kac de yi | -piou: **ku piœc** | ya  
ne | **cok ke** | loonku.

125 **Xan ye awundu,** | yisne  
ya | nyic: **ba** | **lekdu** | ya nyic  
e | -cok.

126 **Ee kol de Ye** | -koba de |  
luoi: **ne ke cik kek** | londu **cok** |  
**cœk cin ke** | de.

127 Yen yan ye loonku  
nhiar a | warki wenh | -jini: ee  
yic, a **warki wenh** | -jini ci | **cœk**  
la | -car.

128 Yen yan ye loonku **cœk**  
piath ne | kerisc e | -ben: **ku**  
**yan man** | dhol de | lueth e |  
-ben.

*Mirabilia.*

LEK | -du ka | -gsie: **yene** |  
-ka yee | tiepdie ye | muk.

130 **Liem de wetdu** | ee yœr |  
miaac: ee | nyic yien | kœc koor |  
piœth.

131 **Xan ci athok** | ŋaam, ku  
| wœsi: **ne** | ke can | loonku |  
ŋœŋ.

132 **Dhuœke rœt ya, ku** |  
kace piou ne | yen: **ci luoi e yin**  
e | luoi kœc ye | loonku | nhiar.

133 **Lucie yacok ne** | **wetdu** |  
-ic: **ku duk** | rœœc **cœk** | ye ya |  
tiaam.

## DIT 119

134 **Luak ya ne** | yon de raan  
| -ic: **a** | guo loon | -ku ya | dot.

135 **Ruere a** | -wundu ne yi  
-nyin: **ku piice** | ya ne | cok ke  
loonku.

136 **Xan ye nyin kueer ne**  
ciir ke | piu: **ne ke** | cik kek  
londu ye | dot.

*Justus es, Domine.*

**YIN la** | -jik, Yin Ye | -koba:  
**ku** | luokku | kaala | -cap.

138 Yin ci lekdu luel ne  
**lajik, ku** | nan adot e | -ben:  
139 **Leth** de yapiou ee ya  
thol, ne **ke cii koc ke a**  
-terdie | nhiim maar ne  
welku.

140 **Werdu** | kalacar a  
-reet: **yen** | yeneka yee a  
-wundu ye | nhiar.

141 **Xan koor ku** | yan ye  
toon: **ku yan ci** | nhom ye  
maar ne | loonku.

142 **Lajindu ee lajik atheer;**  
**ku** | londu kee | yic:

143 Anuaan ku dhieu aa ya  
kuom piny, **ku loonku** | eka  
ye | yum de ya | -piou.

144 **Lekdu** | ee lajik a |  
-theer: **yiene ya** | nyic, ku | yan  
bi ya | piir.

*Clamavi in toto corde meo.*

**XAN** ci coot ne yapiou eben,  
**gam** | yen, Ye | -koba: **yan bi**  
cok ke | loonku ya | muk.

146 **Yin ca** | eol, luak | yen:  
**ku yan bi** | cok ke | lekdu ya |  
muk.

147 **Xan ci run de piny**  
peen, ku | coot: **Ya yan ye**  
wetdu | aya | nooth.

148 **Ku pen nyincie** | tiest de  
weer: **ba** | cok ke | wetdu ya |  
tak.

149 **Pij yaror ci man de**  
kac de yi | -piou: **cok ya piir,**  
**Yin Ye** | -koba, | ci man de |  
luokku.

150 **Koc** ye rasc biooth aaye  
roth cuot tethiok; **aa** | -mec  
kene | londu:

151 **Ku Yin thiok, Yin Yeko-**  
**ba, ku** | loonku ke | -dhia  
aaye | yith.

152 **Xan ee yan nyic** | lekdu  
yon | theer: **ke ca** | wac a | -gut  
a | -theer.

*Vide humilitatem.*

**CAR** | dhiendie, ku | luak  
yen: **ne ke can** | nhom ye |  
maar ne | londu.

154 **Xeste ne** | yen, ku | war  
ya: **cok ya** | piir ci | man de |  
wetdu.

155 **Luak amec** | enon koc  
rac: **ne ke** | cik kek | loonku ye |  
koor.

156 **Kacduun de piou adit,**  
**Yin Ye** | -koba: **cok ya** | piir  
ci | man de | luokku.

157 **Juaac ee menjem de** |

## DIT 119

yen ku yee a | -terdie: **ku yan**  
**ken** | yoc ne | lekdu | -ic.

158 **Xan ci daai ne** | koc ye  
lui a | -rac: guo piou dhiau, ne |  
ke cik kek | wetdu ye | dot.

159 **Car nhier yan** | loonku |  
nhiar: **cok ya piir, Yekoba, ci**  
nhier de | kac de yi | -piou.

160 **Werdu e** | -ben ee | yic:  
**ku lunduun lajik e** | -ben ee |  
dhia a | -theer.

*Principes persecuti sunt.*

**BANY aa ya** | net te cin a |  
-wac: **ku** | piendie kee | welku |  
rieu.

162 **Xan ye piou** | mist ne |  
wetdu: **ci ke ci piou** | mist ne |  
ka cake | peec.

163 **Xan man lueth, ku lon-**  
**du** | yeneka ya | nhiar:

164 **Yin ya piony naadhorou**  
**ne kol** | tok; ne ke de |  
luokkuuk la | -jik.

165 **Koc** ye londu nhiar  
aanon door dit, **ku kaacin ke** |  
yee kek | koth:

166 **Xan ci luandu dot, Yin**  
**Yekoba, ku** | yan ci | loonku  
ya | loi.

167 **Tiepdie kee lekdu dot,**  
**ku** | kanhiar a | -reet:

168 **Xan ci loonku dot ku**  
**lekdu, ne ke** | yan daai ne |  
dhalcie ke | -dhia.

8\*

*Appropinquet deprecatio.*

**NE** eotdie yet tethiok enon  
**yin,** | Yin Ye | -koba: **yiene**  
**yen a** | -dot ci | man de |  
wetdu.

170 **Ne londie** | yet ne yi |  
-nhom: **luak** | ya ci | man de |  
wetdu.

171 **Ne thon** | -die ye |  
pioony: **ne ke** | yin ya | pioc ne |  
loonku.

172 **Ne liemdie ne ye** |  
wetdu | ket: **ne ke yee** | loonku  
ke | -dhia ya ya la | -jik.

173 **Cok yicin** | thiok ne  
luan de | yen: **ne ke** | ci yen |  
loonku ya | loc.

174 **Xan ci luandu nan,**  
Yin Ye | -koba: **ku londu**  
yeneka | yan yapiou | yuum.

175 **Ne tiepdie ne piir, ku**  
kabi yi ya | piony: **ku ne**  
luokku | ye ya | kony.

176 **Xan ci yisc** | ci amal ci |  
maar: kor **awundu, nek ke**  
can nhom ye | maar ne |  
loonku.

## DIT 120

*Ad Dominum.*

**XAN** ci Yekoba eol ne  
dhiendieic, | go ya | gam:  
2 **Yee tiepdie luok, Yin Yeko-**  
**ba, ne** | thook alueeth, | **ku**  
ne liem de a | -dhuoem.  
3 **Yeego** | bi ya yien | yin: **ku**

yeeŋo diit **ds bi ya** | gam yin, |  
yin liem de a | -dhuoŋm?

{ 4 Aa yueŋh moŋh ke meril,  
ku **atisep ke** | cool ke |  
juniper:

{ 5 Agai e yen, yan man you  
ne Mecek, yan man **ceŋ ne a** |  
-kemai ke | Kedar | yii!

{ 6 Tiepdie kee ceŋ **areet** |  
kene ran man | doer:

{ 7 Xan ye ya ran de doer; ku  
**te yan** | jam ke ke | -den kee |  
toŋ.

## DIT 121

*Levavi oculos.*

**X**AN bi yanyin ya jat  
nhial ne kur | nhiim: **te**  
**bii** | luandie | ya ben | thin.

2 Luandie kee | ben enoŋ  
Ye | -koba: yen | man e cak |  
nhial ku | piny.

3 Aci yi bi ya | cak yooc |  
cook: ku yen yen man | ye yi  
tiit | aci bi ya | niin.

4 Dem, yen yen man ye |  
Yithrael | tiit: **aci bi ya** | niin  
ku | kaci bi ya | nok.

5 Yekoba | yenekee du |  
-mundu: Yekoba **yenekee a** |  
-tiepa | -du ne ciin | cuecdu.

6 Yin cii akol bi ya | nyop a  
-kol: **ku ce** | psei yi | nyop wa  
-kou.

7 Yekoba abi yi ya tiit ne  
reŋcie e | -ben: **abi** | tiepdu ya  
muk e | -ciin.

8 Yekoba abi lo biyicdu **ku**  
**ben thindu** | aabike ya | dot:  
**ne yemeŋn ku a** | -gut en a |  
-theer wa | -da.

## DIT 122

*Lactatus sum.*

**X**AN ee yan ci piou mist |  
wen jiem | kek: **Yii** |  
loku | yon de Ye | -koba.

{ 2 Cokkuo kaakaac **ne thook-**  
**ku yic** | Yin Jer | -uthalem:

{ 3 Jeruthalem ci **yik** | ci pan  
ci | mat nhom | tetok.

4 **Te yee** | juor lo | thin: agut  
juor de **Ye** | -koba, **bik** |  
Yithrael lo | lek.

{ 5 Thoc ke luok aato yeteti,  
**thoc ke** | dhien de | Dabid:

{ 6 Yaka loŋ ne doer de  
Jeruthalem; **koc ye yi** |  
nhiar aa | -bi ya | kueth.

7 Doer abi ya to ne | paany-  
ku | yic: **ku kueth ne** | yoot-  
kuuk ke | meleek | yic.

8 **Ke de wat** | -mathcie ku |  
meethcie: aban jam ne yemeŋn,  
**Ya doer** | abi ya | to ne yi | -yic.

9 **Piath de yon de Ye** | -koba  
Nhial | -inyda: **aban** | piath-  
duun | dit ya | koer.

## DIT 123

*Ad te levavi oculos meos.*

**Y**IN eka | yaa jot ya | -nyin:  
**yin** | yin man ye | reer  
pan | nhial.

## DIT 125

*Qui confidunt.*

{ **K**OC ye roth gŋi ne  
Yekoba aaye cist kuur  
de Dhion, **kuur cie** | yooc ye  
dhiaa | -theer:

{ 2 Yuil cene Jeruthalem yuel  
piny ne kur dit, yen ekee  
cook yee Yekoba **kocke** yuel  
piny, ne **yemeŋn ku a** | -gut  
en a | -theer wa | -da.

3 Leny de reŋc aci bi ya  
**dhooer ne** | biak de ran la | -jik  
nhom: bi **koc la** | -jik kecin |  
cook ye taau ne | reŋcie:

{ 4 Yee piath luŋi **koc piath,**  
**ku** | koc lo piath | cap:

{ 5 Ku koc ye dhuk ne dhol  
ŋolken yii, aabi Yekoba ke  
ya kueth bei kene **koc rac.** |  
Ee ya bi | doer ya to ne |  
Yithrael.

## DIT 126

*In convertendo.*

{ **X**ON lee Yekoba dhien  
dhuok bei ne pŋic, **ke**  
wo | wo cit koc | nyuoth:

{ 2 Goku thook thian ne dol,  
ku liepkuo ne ket; go ya  
lueel ne juoric, Ya **Yekoba** |  
kee ka | dit looi ne | keek.

3 Yekoba **kee ka** | dit looi  
ne | woock: aa | -cii woock | ke  
piath | mist.

2 Dem, yoi yee awut ciin de  
benyde yoi, ku yoi yee nyana-  
wut **ciin de** | tienbenyde | yoi:  
yen ekee cook de yoi ye wo  
Yekoba Nhialinyda **yoi a** | -gut  
te ben | piou kac ne | woock.

{ 3 Yee piou kac ne woock, Yin  
Yekoba, yee piou kac ne  
**woock**; | wo ci maan a | -reet:

{ 4 **Koc lo gup** yum aaye tiip-  
kuo bui **areet, ku** | koc dit |  
pioth aaman | tiipkuo.

## DIT 124

*Nisi quia Dominus.*

{ **N**A ne Yekoba cie to ne  
**biakda, ne** | Yithrael  
jam e | -meŋn:

{ 2 Ye na ne Yekoba **cie to**  
**ne** | biakda, yon | jote koc  
roth | woock;

3 Ke kee **te ci wo** | liek ke  
wo | pir: **yon** | cik kek piath |  
kec ne wo | -gup:

{ 4 Ee te ci piau wo tiaam, **ku**  
**kee** | te ci nyin wo | mou:

{ 5 **Ee te ci** | piau dit | piou  
wo | mou.

6 Ee ya bi athissi ya | to ke  
Ye | -koba: yen yen man **ken wo**  
| taau ne ke | -lec bi wo | cam.

{ 7 Tiep kee poth ci dit ne  
yuelic, yuel de adeep; **yuel**  
**ee** | tuŋny, ku wo ci | poth:

{ 8 Konyda kee to ne rin ke  
Yekoba, **yen** | yen man e |  
cak nhial ku | piny.

4 Wel pæda, Yin Yekoba,  
bæere pæda | wel ci ciir |  
ciem:

5 Kœc ye pok ne piu ke  
nyin | aabi ya | tem ne mist  
de | piou.

6 Na cisk ya cath ke | duœt,  
ke yæsc | kœhke: ke kabi bæer  
dhuk ne mist de | piou, ke  
yæsc | repke ne ye | -nhom.

## DIT 127

*Nisi Dominus.*

**N**A cie Yekoba | yene ye yot |  
yik: ke luciden ee ya |  
cielic kek | kœc ye | yik.

2 Na cie Yekoba | yene ye  
baai | tiit: ke puœc de | dutiit |  
ee ya | cielic.

3 Ee ya luci de cielic yeke  
ye we dac puœce, ku yaka loŋ  
aci wæer lo, ku yaka cuin de  
nyisc | ŋem de rot | cam: ee kœc  
nhierke | miœc te | cisk keek |  
niin.

4 Dœmka, mith ku ka ci |  
luœk ke a | -dhieth; aaye ya  
adiit ku | miœc ye | ben enœŋ |  
Nhialic.

5 Acit tœ yee yueth tœ ne |  
ran gok | ciin: yenekee | ya ya |  
cœk de | miththii.

6 Raan ee piou loyum ran ci  
gonde | thioŋic ne | keek: aaci  
yic bi ya lier ne jam kene | kœc  
ke a | -ter ne | baai thook.

## DIT 128

*Beati omnes.*

**K**œc aaye thiei, kœc kedhia  
ye Ye | -koba | risu: ku  
yiki | cath ne | dholde | -ic.

2 Yin bi keduun ye loi ne  
yiciin a | -ba ya | cam: yin ye  
tœ ne piathic, ku | yin bi | piou  
ya lo | -yum.

3 Tinđu abi ya cist a | -biny  
ye | luœk: ye tœ ne | pany de |  
yœndu | nhom.

4 Mithku aabi ya cist ker ke  
olip, yiki a | -gendu | keer:

5 Yeran bi ya thiei yalane,  
ee ya | ran ye Ye | -koba |  
risu.

6 Yekoba ye ben ne Dhion |  
abi yi ya | thiei: ba Jeruthalem  
ya ŋem ne kœsthic ne | run ke |  
-dhia yin ke | piir.

7 Ee yic, ku ba mith ke  
mithku ya | ŋem: ku yee doœr |  
ŋem ne | Yithrael | -ic.

## DIT 129

*Saepe expugnauerunt.*

**A**ACI ya yœŋ naacikut  
elan e yan meth, ne |  
Yithrael jam ne ye | -mœen:  
2 Ye kaaci ya yœŋ naacikut  
elan e yan | meth; ku | kaa-  
ken ya | tiaam.

3 Kœc ye pur aa pur ne  
yakou; | aa dum dit | puur:

4 Yekoba kalajik; | ee yuin  
ke | kœc rac | tem kœth.

5 Ne kœc kedhia kœc ye  
Dhion maan ne ke ye yiic |  
liœer ku dhukki | ciœen:

6 Ne ke ye cist noon ne yot  
nhom, | man ye nœc a | ken  
guœ | cil;

7 A go ran tem yœciin cuœk  
ye thioœŋ, ku | ran dut rap |  
eya:

8 Ku ce ran tek tœen ye jam,  
Ye kee ya bi athiœi de  
Yekoba ya tœ ke yin; ku ye,  
Yin yuku | thiei ne | rin ke  
Ye | -koba.

## DIT 130

*De profundis.*

**Y**IN ca cœl ke yan tœ ne |  
thuœthic; Yin Ye |  
-koba:

2 Yekoba, piŋ yaror, ku |  
liepe yi | -yith ror de |  
loŋdie.

3 Na yee rœœc | bæeric, Yin  
Ye | -koba: Yin yin | Bœnydit,  
ke | yœŋa bi ya | kœœc?

4 Pœl de rœœc ato ke yi, bi |  
yi ya | risu:

5 Xan ye Yekoba. tiit, tiepdie  
kee tiit; ku | wœtdu | yeneka  
ya | ŋœoth.

6 Tiepdie | ee Bœnydit |

kœœr: a | war kœc ye | run de  
piny | tiit.

7 Yin yin Yithrael, yee Ye-  
koba ŋœoth, ne ke tœœe kac  
de piou enœŋ Yekoba; ku ka |  
-nœŋ luan | dit:

8 Ku kabi | Yithrael luœk ne |  
rœœcdeic e | -ben.

## DIT 131

*Domine, non est.*

**Y**EKOBA, yan ce piou dit,  
ku nyincie aacie | nyin  
ke dit de | piou: ku yan ci | rot  
ye | nyuœoth ne ka | dit yic.

2 Neyic, yan ci | tiepdie cœk  
lo | diu: ci menh nyueth ke man,  
tiepdie a | -cit menh | nyueth  
kene | yœn.

3 Yin yin Yithrael, | yee  
Yekoba | ŋœoth: ne ye | -mœen  
ku a | -gut en a | -thœœr.

## DIT 132

*Memento, Domine.*

**Y**EKOBA ciœte yi | -nhom  
ne dhieu e | -ben: dhien |  
e yee | Dabid | dhiau.

2 Xœn kueœŋ en | rot ne Ye |  
-koba: ku meel | rot ne | Toŋ  
Riir de | Jakob.

3 Ye neyic, yan ci bi lo ne  
akemadieic; ku | caa kœn lo |  
tac:

4 Xan ci bi niin; ku yan ci |  
yanyin bi | kan pal | nok.

5 Agut te non en te **ca yok ne ye** | te de **Ye** | -koba: **A** | -kema de | ton Riiir de | **Jakob**.

6 Dem, ee pinke ne **Epraim**; **ku** | yokku | roor:

7 Wə bi ya lo ne akemaikē **yic, wə bi ya** | duur ne | thonydu | lōm.

8 Jət rət, **Yekoba**, | lōr te-dun de | lōn: **Yin**, | ku ki | -boto de | rirdu.

9 Ne bany ke ka ke **Nhia-licku ne ke** | piath ne la | -jik: ku ne **kockuuk ci** | -thiei ne ke | cot ne mist de | piou.

10 Duone **yinyin** | wel wei ne ke | -duun: **keduun ca** | tōc ci | Dabid a | -wundu.

11 Yekoba kee mel kusē Dabid **ne yic; a** | -cii bi bēer waar: **Ye yan bi** | thonydu | kōc ne | kuandu.

12 Ku te bii mitku mandie ya **muk ku lekdi** | -sn ban ke | pioc: ke mitken eya **aabi ya** nyuc ne | thonydu nhom a | -thēr.

13 **Ne kee cii** | Nhialic Dhion | lōc: **yen yen man ye ye** | kōr ne ye | pannhomden de | ceņ.

14 Yekene yekēka **bi ya te** | -dien de lōn a | -thēr: **yenēka ban ya** | ceņ thin; | aba cōk ye | nān.

15 Xan bi kusēde | ya cōk | dit: **yan bi a** | -nānke | ya cōk kueth ne | mono.

16 Banykeek ke ka ke **Nhia-lic aabi ya** | piath ne | luak: ku kōc keek cithiei **aabi ya** | coot a | -reet ne mist de | piou.

17 Yetene yekēka ban **tuun de** | Dabid cōk | kul: **yan ci lamba** | taau ne | kedien ca | tōc;

18 Xan bi kōc ke **aterde ya** | piath ne yic | -lier: **ku golde** | kabi ya | piath ne ye | -nhom.

## DIT 133

*Ecce, quam bonum!*

**DEMKA**, | piathde ku | mistde: **te** | yee mēth | ceņ ne | mat!

2 Acit miok pieth de nhom, miok ye kuer piny **ne tik, a** | -gut tin de | Aron: yon kuer en **piny ne** | kuany koc | de alanhde | thok.

3 Acit theny de Lebanon; theny ye **kuer ne** | kur ke Dhion | nhiim: yetene yekēke cōle **Yekoba a** | -thiei, agut | piir a | -thēr.

## DIT 134

*Ecce nunc.*

**DEMKA**, yaka Yekoba leec, **we awuut ke Ye** | -koba we | -dhia: week we **kōc ye** | ruu e kōc | yon de Ye | -koba.

2 Yaka wecin **jat te lo te lajik, ku** | yaka Yekoba | leec:

3 Yekoba kabi yi ya thiei ne **Dhion, yen** | yen man e | cak nhial ku | piny.

8 Ee kaai de **Yijep** | thoor, raan ku | lei:

9 Ee cit ku kagsieke tuōc ne yicēlic, **Yin Yijep, tuc** | Paro, ku a | -wuutke ke | -dhia.

10 Ee juōr juec **thoor, ku** | nek meleek | rir:

11 Thikon melej de Amorei, ku Og melej de **Bacan, ku** | ceņ ke | -dhia ke | Kanaan:

12 Ku **gam panden** | bi ya a | -dooc: **a** | -dony de | Yithrael | kocke.

13 Rinku aaye **dhiaē athēr,** | Yin Ye | -koba: ku **ciit de nhom ne** | yin ee | ceņ ne kuat e | -ben.

14 **Yekoba** | kabi kōcke | luōk: **ku** | wēr ye | -piou ne a | -wuutke.

15 Eidool ke juōr **aaye lun de** | rial ku lun de | jini: **aaye** | luai de | ciin de | raan.

16 **Aanōn thook, ku** | kaacie | jam: **aanōn** | nyin, ku | kaacie | tin;

17 **Aanōn yith, ku** | kaacie | piņ: ku **kaacie** | kan weei | ne kethook e | -ya.

18 **Kōc ye ke thōoth** | aabi ya ciē | keek: ee **yic, raan ebn** | ran ye rōt | gēi ne | keek.

19 Yin yin yon de **Yithrael, yee Ye** | -koba | piōny: Yin yin **yon de** | Aron, yee Ye | -koba | piōny.

20 Yin yin yon de **Lebi, yee**

## DIT 135

*Laudate Nomen.*

**YAKA** Yekoba piōny. **Yaka rin ke Ye** | -koba | piōny: **yaka** | piōny, we a | -wuut ke Ye | -koba;

2 Week we **kōc ye kōc** | yon de Ye | -koba: **week we** | man ye reer | pan de Nhial | -inyda.

3 Yaka Yekoba **piōny, ne ke** | piethē Ye | -koba: **Yaka** | rinke | piōny, aa | -mit.

4 **Yekoba ke** | Jakob | lōc rōt: ku **Yithra** | -el ke | ye bany | peide.

5 **Xan nyic Ye** | -koba ke | dit: ku **Benydiitda a** | -war nhial | -iic ke | -dhia.

6 Ke ye piath ne **Yekoba piou** | yen eka ci | looi: pan nhial, ku piiny, **ne bēer** | yiic, ku ne | thuōthic e | -ben.

7 Ee tol cōk **gūēr nhial ne** | piny thar e | -ben: ee yuil e **deņ looi ne deņ**; | ee yom | bei bei bany | -diitde.

**Ye** | -koba | piöny: week we  
kac rieu **Yekoba**, | yaka Ye |  
-koba | piöny.

21 **Yekoba kabi ya** | piöny  
ne | Dhion: Yen yen man ye  
ceñ ne **Jeruthalem** | Yaka Ye |  
-koba | piöny.

## DIT 136

*Confitemini.*

**YAKA YE** | -koba leec, ne |  
piathde: **kacdeen de** |  
piou kee | dhiaa | -thээр.

2 Yaka **Nhial** | -iny de  
nhielic | leec: **kacdeen de** | piou  
kee | dhiaa | -thээр.

3 Yaka **Benydiit de** | bany  
kedhia | leec: **kacdeen de** | piou  
kee | dhiaa | -thээр.

4 Yen yen man ye ka |  
-geieke looi ye | -tok: **kacdeen**  
**de** | piou kee | dhiaa | -thээр.

5 Yen yen man ci | nhial  
cak ne | nyic: **kacdeen de** | piou  
kee | dhiaa | -thээр,

6 Yen yen man ci piny |  
thieth ne piau | nhom: **kacdeen**  
**de** | piou kee | dhiaa | -thээр.

7 Yen yen man ci ka | yeer  
dit | cak: **kacdeen de** | piou kee |  
dhiaa | -thээр.

8 **Akol** | bi ya dak a | -kol:  
**kacdeen de** | piou kee | dhiaa  
a | -thээр;

9 Psei ku kuel | bik ya dak |  
wakou: **kacdeen de** | piou kee |  
dhiaa a | -thээр.

10 Yen yen man e | nak  
kaai de | Yijep: **kacdeen de** |  
piou kee | dhiaa a | -thээр.

11 Ku bii **Yithrael** | bei ne  
ke | -yiic: **kacdeen de** | piou kee  
| dhiaa a | -thээр.

12 Ne **añon rir** | ku ne koñ |  
baar: **kacdeen de** | piou kee |  
dhiaa a | -thээр.

13 Yen yen man e | tek Bar |  
Thithic: **kacdeen de** | piou kee |  
dhiaa a | -thээр.

14 Ku **cok** | Yithrael | tek  
thin: **kacdeen de** | piou kee |  
dhiaa a | -thээр.

15 Ku **rissk Paro kene** |  
remde Bar | Thith: **kacdeen**  
**de** | piou kee | dhiaa a | -thээр.

16 Yen yen man e ci | kocke  
noer | rokie: **kacdeen de** | piou  
kee | dhiaa a | -thээр.

17 Yen yen man ci | meleek  
dit | nok: **kacdeen de** | piou kee |  
dhiaa a | -thээр.

18 Ku **nsk** | meleek ci rin |  
kok: **kacdeen de** | piou kee |  
dhiaa a | -thээр.

19 **Thikon** | melen de |  
Amor: **kacdeen de** | piou kee |  
dhiaa a | -thээр.

20 Ku **Og** | melen de |  
Bacan: **kacdeen de** | piou kee |  
dhiaa a | -thээр.

21 Ku **cok pinyden** | ye  
adony | lei: **kacdeen de** | piou  
kee | dhiaa a | -thээр.

22 **Cok ye adony de** | Yith-

rael a | -wunde: **kacdeen de** |  
piou kee | dhiaa a | -thээр.

23 Yen yen man ye | nioop-  
da | tak: **kacdeen de** | piou kee |  
dhiaa a | -thээр.

24 Ku ci wo **luok ne** | kac  
ke a | -terda: **kacdeen de** | piou  
kee | dhiaa a | -thээр.

25 **Ee** | kerisee miooc ne |  
riiq: **kacdeen de** | piou kee |  
dhiaa a | -thээр.

26 Yaka **Nhialiny de** | pan  
nhial | leec: **kacdeen de** | piou  
kee | dhiaa a | -thээр.

## DIT 137

*Super flumina.*

**GOKU** nyuc ne ciir koth |  
ciir ke | Babulon: **ee yic**,  
ku | dhiauku, | yon tek wo |  
Dhion.

2 Ku nokku **thoomkuo ne** |  
tiim ne | kemken:

3 Kac ci wo peec aake kor  
dit enoñ woak, ku *koor* kac ci  
wo riok *korkei* wo mist de piou,  
**jamki, Yii** | ketke wo | din ton  
de | Dhion.

4 **Buk** din de **Yekoba ya** |  
ket wuude piny | lei?

5 Na maar nhom ne yin, Yin  
**Jeruthalem**, | ke ne ciin |  
cueedie mar | pselde.

6 Ku ne yan lo liep nuat ne  
**yadaic**, te | can yin ye | tak:

ku te cen e **Jeruthalem e to** |  
tueñ ne | mist de yapuou e |  
-ben.

7 Ye yinhom ciest, Yin Ye-  
koba, ne kol de Jeruthalem,  
**enoñ** | mith ke | Edom: kac  
ekee jam, **Yii thuurke**, | thuurke  
a | -gut ci | cokke.

8 Yin, nyan de **Babulon**, |  
yin man bi | riok: raan abi  
piou ya lo yum **ran bi** | yi ya  
cuol | ke ca luoi | woak.

9 **Raan abi** | piou ya lo |  
yum: ran bi mith **thiiku ya** |  
loom ku | yee ke duoi ne | kuur.

## DIT 138

*Confitebor tibi.*

**YIN** ba ya leec ne | piondie  
e | -ben: **yin ba ya** |  
piöny ne | nhielic | nhiim.

2 Xan bi ya duur ka yoi  
Yekaludu, ku ya rinku leec ne  
nhier de **kac de yi** | -piou ku |  
yicdu: ne ke cin **wardu cok** |  
dit ne | rinku ke | -dhia.

3 Kol e coot **yen** | ee cin ya |  
gam: ku **riere yen** | cok ya |  
rir ne | tiepdie.

4 Meleek ke tiop nhom ke-  
dhia **aabi yi ya** | leec, Yin Ye |  
-koba: ne ke | cik kek | wel ke  
yithok | piñ.

5 Ee yic, aabi **ya ket ne** |



dhól ke Ye | -koba: ne | dit de | nuóm de Ye | -koba.

6 Ne cak Yekoba **dir, ke** | kee añaan | bээр: ku **kác dit** | pióth aa | -yeeke nyic te | -mec.

7 Na cak ya cath ne cuól de anuaanic, ke **yin bi ya** | bээр cók | piir: Yin bi yiciin ya thisu yok de kác ke **aterdie, ku** | ciin cueedu | abi ya ya | luók.

8 Yekoba kabi **ke ye ya ke** | -die ya cók la | -cap: kacde de yipiou, Yin Yekoba, **ee dhiac** a | -thээр; duk | luoi de cinku | nyiesj wei.

## DIT 139.

*Domine, probasti.*

**Y**IN, yin Yekoba, | yin ci ya | góokic: a | yin ci ya | cók ne | nyicic.

2 Yin nyic reer yan **reer ku** | canh yan | cath: **ku yin ye** | ka yaa ke | tak nyic te | -mec.

3 Yin ye | dhólcie góok | yic: ku yon yan ke **tac thin ku** | reerdie e | -ben a | -nyicic.

4 Na **cak ya** | wet de ya | -liep: **Yin, yin Ye** | -koba, | ke kayee | nyic.

5 Yin ci ya **yusl piny** | biak cisen ku | tueej: ku **yin ci ya** | thany piny, | kuak yon ne yi | -ciin.

6 **Yenyinye** | ayan gai a | -reet: **amec ke ya,** | acaa | leu ba ya | cuóp.

7 Yee **pannhomo ban** | yi ya war | thin: ka **ba yin ya** | deeny te | cit e ten | no?

8 Na laar **nhialic, ke** | yin to ee | -ti: na luoi **rot** agen piny de **kác ci thou,** | nem, ké | yin to e | -tsen.

9 Na loóm wuók ke mia<sup>k</sup>dur, | ku **cisj ne** | bar thar a | -gut: 10 Ké yin dhiac ke yin ye ya **noor eeti,** | ku ye ciin | cueedu ya | dók.

11 Na lusl, ya **cuól abi ya** | kuóm piny ne | -yic: ku ye **yээр** | yuil ya | yee ya | muóth;

12 Ke na cak ya yi muóth, ke **kacin ke yee** | thiaan ne yi | -nyin: weer ee ruer ci akol; **muóth ku** | yээр aa | -thon *enon* | yin.

13 Yin ci | ka ke yapiou | cak: **ku ca ya** | nuést ne a | -dhienh de ama | -ic.

14 Yin | ba ya | leec: yan ci cak ne can gáie; luoidu **ayene** gai; ku | kayee | tiepdie nyic ne | -gók.

15 Can e **ciske ya ee** | kene muóny | yin: yon ciske ya cak ka muóny, ku loi ya ke **yan ye ke** | gáie ne | tiop thar | piiny.

16 Nyincie aake ci cisen konydie nem, ku gór **nincie ne** | kitapdu | -ic: aake ye keek looi ne **akol e** | -ben, yon | cisk keek | liu.

17 Agai ci piath de ten yin tak ne yon, Yin Nhialic!

Agai ci | dit dit | en:

18 Na kusen, ke kawer liest; te yan **puóoc, ke** | yan ye | dhiac wone | yin.

19 Neyic, yin bi **kác rac ya** | nok, Yin | Nhialic: yen **nyaanke** ya | piny, we | kác ye yal ne | rim.

20 **Aaye** | yi kuóc | jaam: ku kác non **week ke ater** | aaye | rinku | laat.

21 Caa ke ye maan, Yin **Yekoba, ke** | kác ye yi | maan: ku caa **piou ye** | dhiau ne | kác ye roth | jot yin?

22 **Aa** | -maanke ne | man dit: **aayaake** | cók non a | -ter kene | yon.

23 Gók yaic, Yin Nhialic, **ku** | yee ya nyic | piou: **yee ya** | caar, ku ye | ten<sup>d</sup>ie | nyic.

24 Ku nem lan non en | réece ne ya | -ic: ku **yee ya** | noor, gaare ya | dhol de a | -thээр.

## DIT 140

*Eripe me, Domine.*

**Y**E ya luók, Yin Ye | -koba, ne ran | rac: **ye ya** | muk ne | ran cin a | -juir.

2 Ran ye **awac** | tak ne ye | piou: **aaye** | cool e | kuut-keyiic ne | ton.

3 **Aa keliep** | cuóth ci ke |

-roor: **yuir de** | piou a | -to ne ke | -thook.

4 Yee ya muk, Yin Yekoba, ne kác rac cin, **muk ya ne** | ran cin a | -juir: **ran** | kor bi ya | jap wei | dholdie.

5 Kác dit pióth aa dhuur desp ne yon, ku **kaa** | yuin taau | piny: aaci abuai **desp piny ne** | dhol neep; | aaci ya | deep.

6 Xan ci Yekoba **yóok, ya** | yin ye Nhial | -inydie: **lispe yi** | -yic ror de | lon<sup>d</sup>ie; Yin | Yekoba.

7 Nhialic | Benydit, rir de | luan<sup>d</sup>ie: yin ci **ya ya** | kuóm piny | ne akol ke | ton.

8 Duk kác rac ye **yien ke yiki,** | kor Yin | Yekoba: duone réece ye cók **cor rot tuen,** | kelke ke bi | roth ya | leec.

9 Ne raan eben ran ye ya kól, **ne yee** | réece de yéthok | riók:

10 Ne atiesp dep ye loony ne kenhiim, ne ke custe méece; ne ke custe **ne adham thuth** | yiic bik roth | cuók beer | jot.

11 Ran rac liep **aci bi ya** | kóoc ne tiop | nhom: **réece abi** | ran rac ya | kor bi | riók.

12 Anyiee ke Yekoba bi kác **yeke yon ya** | kony, kene | añaan:

13 Neyic kác lajik aabi rinku ya leec; ku **kác lacap** | aabi ya | cej ne yi | -nhom.

## DIT 141

*Domine clamavi.*

**Y**EKOBA yin ca | cōol; dæc  
ya | cooth: yee yi | -yic  
liep | yan te yan yi | cōol.

2 Ne lōndie ye cist wal |  
nyir enōj | yin: ku ne jōt de  
yacin | nhial ye cist | miōc  
thēi de | koc.

3 Yee ya tiit thok, Yin Ye |  
-koba, ye ya | duut thok:  
4 Ne yan ci piou ye nanj  
ræc, ba ya mat wone koc ye  
ræc looi; ku ne | yan ce |  
cism ne miith | mitken.

5 Ne ran lajik ye ya biōk,  
ee kac de piou; ne ye ya waai;  
ee ciet miōk ne yanhom; ne yan  
ce | kōn jai ne ye | -kene: yan  
bi ya | dhiaç ke yan | laj te  
ciek kek | rac.

6 Duluukken aaye ke cuat  
ne kur yic; ku kaabi wel |  
-cie ya piñ, ne | mistden:

7 Yomkuō kaa wæer piny ne  
ranj thok, | aa thiai | piny ci  
tiam ci | puur.

8 Xan ci yanhom wel yin,  
Yin | Nhialic Beny | -diitdie:  
yin eka ya | gei rōt; duk |  
tispedie wen | nōōj.

9 Muōke ya wei ne dhuuric  
dhur ci keek ya deep, ku ne |  
yuin ke koc | rac yic:

10 Ne koc rac yusek ne a |  
-dhumken yic, | ku ne yan |  
poth.

## DIT 142

*Voce mea ad Dominum.*

**X**AN ye Yekoba cōol ne  
yaror rordie eka | yan  
Yekoba | lim:

2 Xan ye dhiau ne ye |  
-nhom, aya | nyuoth ke |  
nuan yen.

3 Wen ci tispedie tiam, ke |  
yin ee nyic | dholdie: kueer  
yaa | teek aci | wæcic a | -dhuom.

4 Liec cuenydie, ku nēm;  
acin | ran nyic | yen: Te de  
thiaan ee ya dhal; | acin ran ye |  
nyin tiit ne | tispedie.

5 Yin ca cōol, | Yin Ye |  
-koba: ku jaam, ya yin ekee  
tediæn de thiaan, | yin ekee |  
biakdie piny de | piir.

6 Yee nyin tiit ne cōtdie, |  
yan ci | jap piny: ye ya luok ne  
koc | ye ya ñet, | aarir ne | yen.

7 Luny tispedie bei ne macic,  
ba | rinku ya | leec: koc lajik  
abi ya ya gōol piny, ne ke | bin  
yen ya | luōi a | -piath.

## DIT 143

*Domine exaudi.*

**Y**EE lōndie piñ, Yin Ye-  
koba, yee yi | -yic liep |  
limdie: beer | yan ne a | -dot ku  
ne la | -jinđu.

2 Ku duk a | -wundu | luk:  
ne ke yen | cism ran ye | nanj  
yic ne yi | -nhom.

## DIT 144

*Benedictus Dominus.*

**E**EYABI athisi ya to kene  
Ye | -koba | kuurdie: yen  
man ye ya pioc | kok ne thōr, |  
ku yacin ne | yeet.

2 Ee | nhier de kac de piou-  
die, ku yee pan riirdie, ee yon |  
bærdie ku: du | -lusjdie: ee  
kondie, ku yee te yan rōt gsi,  
ku yee | kōccie | taau ne ya |  
-ciin.

3 Yekoba, ye raan ño a | ba  
ya | nyic: ka ye | menh de  
raan | ña a ba ya | bæric?

4 Raan | acit | cielic: akolke |  
aacit a | -tispa ye rōt | liep wei.

5 Guñ nhialdu, Yin Ye |  
-koba, ku | bar piny: jak | kur,  
ku | kaabi yeer ne | tol.

6 Maare keek, ku thisi keek;  
muōce | yusthku ku | tiam  
keek:

7 Thiu yiciin nhial, kony ya  
ku luok ya bei ne | piau dit |  
-ic, ku ne alsī | cin;

8 Koc ye | cielic | luel: ku  
ye | cuenyden | ya cueny de |  
lueth.

9 Yin ba ya keet ne din |  
jot, Yin | Nhialic: yin ba ya  
piony ne ket ne | thom de |  
yuin kee | -thier.

10 Yenekee | meleek yien |  
luak: yen yen man e luak  
Dabid a | -wunde ne | them  
rac | thok.

3 Ran de ater ee tispedie ñet; |  
ee ya | dæny piny: ee ya cōk  
ceñ ne | yōn col yic, ci | koc  
thæer ci | thou.

4 Yen | tispedie kee | tiaam:  
ku yan | ci piou | riaak ne biak |  
-thin.

5 Xan ye yanhom ciset ne  
akol thæer, yan ye tak | ne  
luoidu e | -ben: yan ye | tak ne |  
luoi de | cinku.

6 Xan ye yacin | taar enōj |  
yin: yin ye | tispedie ñan ci |  
piny ci yaak ke | piu.

7 Dæc ya gam, Yin Ye |  
-koba, yan | niaar: duk yinyin  
ye tōu ne yen; kelke | yan bi  
ciet | koc ye lō | tiōp.

8 Yee ya cōk piñ ror de  
nhier de kac de | yipiou miak |  
-dur: yin eka yaa gsi rōt; cōk  
ya nyic dhol | ba ya teek; | yan  
ye tispedie | jōt yin.

9 Yee ya luok ne | kōccisek  
ke a | -ter: yan ye | ket enōj |  
yin ba ya ya | thiaan.

10 Piōce ya ba piōndu ya  
looi, ne ke | yin Nhial | -inydie:  
yin pieth; | ñaare yen | piny  
de la | -cap.

11 Piir yen, Yin Yeko | -ba,  
ne ke de | rinku: bsie tispedie |  
bei ne a | -nuaanic ne la | -jinđu.

12 Nyaaie atiircie ne | nhier  
de kac de yi | -piou; ku riak koc  
ye | tispedie yōñ, | ne ke yan a |  
-wundu.

11 **Kony ya, ku** | *lusk* ya  
bei ne a | -lei cin: *kac* ye cislic  
luel, **ku ye** | *cuenyden* | ya  
*cueny* de | *lueth*.

12 **Wook wə kac cite westkuo**  
**ke** | *tiim* pisē | *cil*: *ku* *cit*  
*nyirkuo* *kur cike guan ke* |  
*dheen* de | *yoot* *ke* | *meleek*.

13 **Wook wə kac eii guukkuo**  
*ke* *thian*, **ku nonki** | *yic* *ka*  
*juec* | *kuot*: *ku* *ye* *amelkuo tim*  
**ku timthieser** | *dhieth* *ne* |  
*ruokkuo* | *yic*.

14 **Wook wə kac yeneke**  
**mioorkuo** | *jot koth* a | -reet:  
*wook wə kac* *ceneke* *ye* *dhoj*  
*thin*, *ku* *cuk* *ye* **dhon biyic, ku** |  
*cin* *wuoi* *ne* | *dhokkuo* | *yic*.

15 **Kac aalo pieth yum,** |  
*kac* *yine* | -la: *ee yic*, *kac* *aalo*  
*pieth* *yum*, **kac yee** | *Nhialie* |  
*ke* *ya* *Ye* | -kobaden.

## DIT 145

*Exaltabo te, Deus.*

**XAN** *bi* *rinku* *ya* *cok* *dit*,  
**Yin Nhial** | -inydie, *Yin*  
*Me* | -lendiē: **yan bi** | *rinku* *ya* |  
*leec* a | -thēer.

2 **Yin ba ya** | *leec* *ne* *nyin* |  
-dhia: *ku* *rinku* **aabake ya** |  
*piony* a | -thēer *wa* | -da.

3 **Yekoba eka dit, ku yeneka**  
| *bi* *ya* *piony* a | -reet: *ku* |  
*ditde* *acin* | *ye* | -thok.

4 **Kuane kabi luaidu** | *ya*  
*nyuoth* | *kuane*: **ku kabi** | *luoi*  
*diit* | -du *ya* | *ciir*.

5 **Dit** | *nuom* *de* | *dheen*du:  
*ku* *ne* **luaidun** | *gsie*, *eka* |  
*banke* *ya* | *tak*.

6 **Ku kac aabi ya jam ne**  
**rier de** | *luaidun* *yene* | *rioc*:  
*ku* | *yan* *bi* | *ditdu* *ya* | *ciir*.

7 **Aabi piath diitdun** | *yiki*  
*tak* *ya* | *caal*: **ku** | *yiki* *la* |  
-jinđu | *kest*.

8 **Yekoba kapiath ku kee** |  
*thian* *ne* *kaç* *de* | *piou*: *acie* *dac*  
**yok, ku ka** | -non *kac* | *diit* *de* |  
*piou*.

9 **Yekoba apiath e** | -non  
*raan* e | -ben: *ku* **kac de yepiou** |  
*ee* *tə* *ne* | *ke* *ci* *cak* e | -ben.

10 **Luaidu eben abi yi ya**  
**piony,** | *Yin* *Ye* | -koba: *ku*  
*kockuuk* *cithiei* | *aabi* | *yi* *ya* |  
*leec*.

11 **Aabi ya jam ne** | *nuom*  
*de* | *ceñdu*: **ku** | *yiki* | *jam* *ne* |  
*rierdu*.

12 **Bik luoi riirde cok** | *nyic*  
*ne* *mith* *ke* | *raan*: *ku* | *nuom*  
*de* | *dit* *de* | *ceñde*.

13 **Cenđu kee** | *ceñ* *de* a |  
-thēer: **ku** | *banydu* *ee* | *dhiac*  
*ne* *kuat* e | -ben.

14 **Yekoba kee** | *kac* *yusek* |  
*joc*: *ku* **kee kac ci** | *gun* *aa* |  
-yeeke *cok* | *koth*.

15 **Nyin de kerisc eben** | *ee*  
*yi* | *yoi*: **ku** | *kaaye* | *yien*  
*mith* *ne* | *kolden*.

16 **Yin** | *yi* *yiciin* | *liep*: *ku*  
*kueth* *coj* *de* | *kerisc* | *piir* e |  
-ben.

17 **Yekoba alajik ne** | *dhokke*  
*ke* | -dhia: **ku ka** | -piath *ne* |  
*luoideic* e | -ben.

18 **Yekoba ee thiock kene kac**  
**kedhia,** | *kac* *ye* *ye* | *cool*: *ee*  
*thiock* *kene* *kac* *ke* | -dhia, *kac* |  
*ye* *ye* *cool* *ne* | *yic*.

19 **Koor de kac ye ye ricu** |  
*abi* *rot* *ya* | *dhisel* *thin*: *abi*  
*dhienden* *ya* | *pij* *eya*, *ku* |  
*lusk* *keek*.

20 **Yekoba ee kac** | *ye* *ye*  
*nhiar* | *muk*: **ku ran** | *rac* *eben* |  
*abi* *ya* | *riock*.

21 **Xan bi piony de Yekoba**  
**ya** | *luel* *ne* *ya* | -thok: *ku* *ne*  
*acuuk* *eben* *ye* | *rinke* | *leec* a |  
-thēer.

## DIT 146

*Lauda, anima mea.*

**YAKA Ye** | -koba | *piony*:  
**Yee Ye** | -koba | *leec*, *Yin* |  
*tispdie*.

2 **Xan bi Yekoba ya** | *leec* *ka*  
*noot* *ka* | *piir*: *yan* *bi* *Nhialiny-*  
**die ya** | *piony* *ne* | *ket* *ka* *noot*  
*ka* | *tə*.

3 **Duone** | *rot* *ye* *gsi* *ne* |  
*bany*: *ku* *ne* **wen de** | *raan*, *man*  
*ye* | *yic* *cien* | *kuny*.

4 **Weeide kee jaal,** | *ee* *dhuç*  
*ne* | *tiomdeic*: *ku* **tende** | *kee*  
*riaak* | *ne* *yekol* | *toje*.

5 **Raan amit piou ran ye**  
**Nhialiny de** | *Jakob* *cok* *ye* |  
*konyde*: *yen* *yen* *man* *yee*  
*nothde* *tə* *ne* **Ye** | -koba |  
*Nhialinyde* | -ic.

6 **Man e cak nhial ku piny,**  
*ku* *bar* *ku* *kan* **kedhia ka ye** |  
*tə* *ne* *ke* | -yic: *yen* *yen* | *man*  
*ye* *yic* | *dot* *agut* a | -thēer.

7 **Yen yen man ye kac yeke**  
*yan* *luock*; *ku* *yee* *ran* *nek* | *cok*  
*yien* | *mith*: **Yekoba ee** | *kac*  
*cike* | *mac* *aayeeke* | *lony*.

8 **Yekoba ee coor liep nyin;**  
*ku* **Yekoba ee** | *kac* *yusek* | *jot*:  
**Yekoba ee** | *ran* *la* | -jik *ayee* |  
*nhiar*.

9 **Yekoba aye alci muk, ee**  
**absēr ku diar** | -jock *aayeeke* |  
*joc*: *ku* *dholde* *de* | *kac* *rac* |  
*ayee* | *puk*.

10 **Yekoba** | *kabi* *ya* *dok* a |  
-thēer: *Nhialinydu*, *Yin* *Dhion*,  
*agut* **kuat eben.** | *Yaka* *Ye* |  
-koba | *piony*.

## DIT 147

*Laudate Dominum.*

**YAKA Ye** | -koba | *piony*:  
*apiath* *bi* *Nhialinyda* **ya** |  
*piony* *ne* *ket*; a | -mit *ku* *piony*  
a | -piath.

2 **Yekoba ee Je** | -ruthalem |  
*yic*: *ee* **ka cike** | *cuat* *wei* *ke* |  
*Yithrael* | *kuot* *yic*.

3 Ee ran ci yic wuop duut piou; **ka yee yon** | -tookken | duut:

4 Ee ciin de kuel ayee **luel, aa** | -yeeke cak | rin ke | -dhia.

5 Benyditda yeneka dit ne riser, ku **nyinyde** | acin ye | -thok:

6 Yekoba ee ran kor piou **jooc, ku** | kee koc | rac bei | piny.

7 **Yaka Ye** | -koba keet ne | lec: **yaka** | Nhialinyda | ket piomy ne | thom.

8 Yen yen **man ye** | nhial kum ne | piol: ku yee tiop nhom juer den; yen yen **man ye** | noon cak | cil ne kur | nhiim.

9 **Ee** | lei yien | miethde: ku **a** | -jisel ke | gak ye | dhiau.

10 Aci **piou ye mist ne** | rir de a | -jonkoor: **ku kaci** | kuol ke | raan ye | kor.

11 Yekoba ee **piou mist ne** | koc ye ye | risu: ku **koc** | ye roth | gsei ne | yen.

12 Yee **Yekoba** | piomy, Yin Je | -ruthalem: **yee** | Nhialinydu | piomy, Yin | Dhion.

13 Ee **luon ke** | thookku cak | rir: **ee** | mithkuuk | to ne biak thin | thiei.

14 Ee **door loi** | ne akendu | nhom: ku **kee yi** | kueth ne | raap piath a | -reet.

15 Ee londe ayee tuoc ne tiop nhom; ku **wetde** | kee muor ne | kat:

16 Ee piou **wel ci a** | -lath; ee | piou cak yer ci | neth.

17 Ee **koi biok biyic** | ci thethuei ke | cuin: **ku yee** | na leu | yuir geer | nhom?

18 Ee **wetde** | tuoc ku | leen keek: ee **yomde** | cak put, a | go piou | wat.

19 Ee **wetde nyuoth Jakob; ku** | nyuth Yithrael | loonke;

20 Acin jur de ci kan loi yeya, ku **luoke aacie nyic.** | Yaka Ye | -koba | piomy.

## DIT 148

*Laudate Dominum.*

**YAKA Ye** | -koba | piomy: Yaka Yekoba **piomy** | nhial; yaka | piomy ne yon | bar.

2 Yaka **piomy we ma** | -lakaike we | -dhia: **yaka** | piomy, we | remke we | -dhia.

3 Yaka **piomy, we** | yii akol ku | psei: **yaka** | piomy, we | kuel nhial we | -dhia.

4 Yaka piomy we nhial ke nhial; ku we **piou** | cap ne nhial | nhom:

5 Ne ke ye rin ke Yekoba piomy, **ee col** | lon, ku | goe ke guo | cak;

6 Aacike **cak kaac athær** eya; ee lon **loi** | lon ci bi | jaal:

7 Yaka Yekoba piomy ne **tiop nhom;** | we yii | darakoon ku | thuoth;

8 **We** | yii mac ku | koi: we yii **koi ku tol;** | yin yin | jisel dhiil | **wetde;**

9 We yii **kurdit ku** | kurthii we | -dhia: we yii **tiim ye** | luok ku | cedar ke | -dhia.

10 Lei eben ku wey eben; **ka ye** | mol ku diet | nhial:

11 We yii meleek ke tiop nhom ku juer eben; **bany ku** | meluuk ke | tiop nhom ke | -dhia;

12 We yii rorthi ku **dhueec;** | koc ci dhiop ku | **mith:**

13 Ne ke ye rin ke Yekoba piomy, rinke eka dit yetok; ku **nuomde ato** | nhial ne tiop | nhom ku pan | nhial.

14 Ku kee tuun de kocke **jat** nhial, ku **piomy de koc** | -keek cithiei ke | -dhia: agut ke de **mith** ke Yithrael, **koc thiaak kene yen.** | Yaka Ye | -koba | piomy.

## DIT 149

*Cantate Domino.*

**YAKA Yekoba piomy. Keet-** **ka Ye** | -koba ne din | jot: **ku ne piomy** | -de ye to ne | dun de koc ci | -thieie.

2 Ne Yithrael ye piou **loyum ne** | ke e loi | en: ne **mith** ke **Dhion** | mit **piath** | ne Melen | -denic.

3 **Ne ke ye** | rinke piomy ne | disr: **ne ke ye** | rinke | piomy ne bul ku | thom.

4 **Yekoba ee** | piou mist ne | kocke: **abi koc** | kor **piath** | cak piath ne | luak.

5 Ne koc **cithiei** | mit **piath** ne | nuom: **ne ke ket ne** | **piath** lo | -yum ne a | -geen yic.

6 Ne piomy dit ne ye to ne kethook, ku **them ye thok** | rou ne ke | -cin:

7 **Bik** keek **guur jat ne** | juerie; ku | wei de raan e | -ben;

8 **Bik** meleekken **rek ne joth;** | ku banyken ne | luon;

9 **Bik** ke luoi ci luon cene ye **luk;** yeluo **piethe** ato nenon kockeek **cithiei kedhia.** | Yaka Ye | -koba | piomy.

## DIT 150

*Laudate Dominum.*

**YAKA Yekoba piomy.** Yaka Yekoba piomy, **piomy** | teden lajik; yaka **piomy** | nhial de | rirde:  
2 Yaka piomy ne **luoi rirde;** | yaka piomy ci | **piath** de | ditde.

3 Yaka piöny ne ror de  
tuun; | yaka piöny ne |  
thom;  
4 Yaka piöny ne bul ku  
dir; | yaka piöny ne | thom  
de yuin ku | looc.

5 Yaka piöny ne thom kok;  
yaka piöny ne thom | ye yic  
ben a | -reet:  
6 Ne kerisc eben ye weei ne  
ye Yekoba piöny; | yaka Ye |  
-koba | piöny.

COK KE TËSU DE  
ROORDIT KU DIKÖON  
CI LUÖI DE  
KANITHA DE ENGLAND

KED AAR

*E*E ya yic enöy koc ye Kacigöör ku wel ke Koc tuen ciir areet, ayiki yok ke ne nöy tËsu de Awuut ne Kanitha de Krithoic; go ya Bicep ku Roordit ku Dikoon. Ee luwi e rieu areet, ku yee cien ran ye rot taau thin, te kene ye cool, ku ci caar ku ci nyic ke nöy piath de yeluwine; ku ci ke them ku tËsue ke thin ne Löy de Raan eben ku ne ken de cin. Yen, ne dhiac bii ye Luwine ya dhiac ke ye loi ne rieu ne Kanitha de Englandic; acin en ran bi ya cok ye Bicep, ka Randit, ka Dikon ne Kanithaic, ku ce pele luwi de keeka cike luelka, te kene ye cool, ku ci them ku car, ku ci gam en ne gar cene ye göör ne keecokke, ka te kene ye kan taau ne Bicep.

Acin ran bi ya pal Dikon, te ken en run ya thierou ku diak, Ku ran ye cok ye Randit abi run ya ya thierou ku guan. Ku ye ran ye cok ye Bicep yee run ya thierdiak.

Na nöy ran nyic Bicep ne guwpde, ka ne lek cene ye lek, ku yee ran piath ku cin awac; ku ci caar ku ci them, ku ci piöc apiath ne Kacigöör lajik, ke kabi ya cok ye Dikon ci nyuoth cene ye nyuoth ne Kanonic, ne Thandei ka Kol Lajik te köore ye ne Koc ke Kanitha nhiim, ne keecok biotkka.

COK KE  
TĒSU DE DIKOON.

¶ *Na ci akol cii Bicep nyooth ci ben : te cii Loŋ Miakdur thok, ke kabi ya nanj Weet ka Yook, luele luoi ku cey de koc ye cok ye Dikoon ; ku koor kore ye Lucie ne Kanitha de Krithoic, ku rieu bii koc ke ya rieu ne Lucidenic.*

¶ *Ketueŋ, Dikondit ka ran kuany yecook, abi koc nanj piath bik ya Dikoon aabike yien Bicep, ke reer ne thoocic te thiaak ke Agen lajik, ke kek ci piath apiath, ku luel kee-welke, Ye*

**Y**IN Wun de koc rieu ne Nhialicic, yin yien keekok to eeneka, bi ke cok ye Dikoon.

*Bicep.*

Cokka ne nyic ke keekocka, koc yienkake wo, ke kek piath ku cik roth tiinj ne nyinyden ku jamden lajik, bik luoiden ya loi ecap ne nhuom de Nhialicic ku ne yinj de Kanithade.

¶ *Ku kabii Dikondit dhuk, Ye*

**K**AACAKE thiec, ku caar keek; ku kaacake yok ke kek yinya.

¶ *Na re ke Bicep abi koc yook, Ye*

**W**ATMATHCIE, na nanj ran tonj de week nanj ke pen ŋek ne keek nyic, ka awany de ran tonj de keekocke, koc bike cok ye Dikoon, ke cene ye bi pal ne yeluoineic; ke ne bo tuenj ne Rin ke Nhialic, bi awac ka ke pen ke nyuooth.

¶ *Ku na nanj awac ka ke de peen ci yok, ke Bicep abi muol ne tēsu de yerane ke ye Dikon, agut te cene ye yok ke cin awac.*

¶ *Na re ke Bicep abi koc cike yok ne piath cien koc ci gueer bik loŋ ne keek, ku yen kene Awuut ku koc ci gueer aabi Litani ket ka luelki, ku jol ya loŋ kuany yecook.*

(Dem Litani ne Loŋ theei cook)

Ba piou ya nanj thisi de kee-awuutkuukke, koc bi ke cok ye Dikoon. ku ba ke wal athisidu; bik luoidu ya loi necap ne yinj de Kanithadu, ku ne nhuom de Rinkuuk lajik.

*Pinj wook, yin lanju, Benydiit piath.*

¶ *Na re ke Duor de Met abi ket, ka luel, kene Loŋ ku Thon ku Welpiath ci kuany kuany keek keek.*

LAD.

**N**HALINY Nanj rier eben, yin yin man ci cok ke Luoi de Awuut taau ne Kanithaduic ne ajurdun nhial, ku ca Dutuucku yien piath bik Martir tuenj Thepano Cithiei bik lac ne Luoi de Dikonic; Dem keekocke ne kac de yipiou, koc ci cool ne yemeen ne yeluai tonjeic; yee ke cok ye kuth ne yic de pioedu, ku yuape keek ne cien awac de piir, bik yi ya luoi ne adot ne wet ku ne keer piath, ne nuom de Rinku, ku ne yinj de Kanithadu; ne piath de Duluenda Yecu Kritho, man ye piir ku yee dok kene yin ku Jondiit Lajik, ne yemeen ku athser wada. Amen.

THON I Tim. 3. 8

**Y**ENEKA bi ya ya cok de dikoon eya aabi reer eduk ya dhiil; ku yiki cien thon ye yic ya rou, aaci bi ya dek areet ne piukeabiei, ku cik bi ya lo gokgok ne juenj de wew; aabi keekum de gam ya muk ne nyiny locar de piou. Ne keekocke yeke kan caar, ku bik jal lui e ke ye dikoon, te ye kek cien awac. Yeneka bi ya cok de diar eya aabi reer eduk ya dhiil, ku cik ye nanj alop, yiki locap, ku yiki nanj adot ne kerisc eben. Ne dikoon ye ya roor ke diser took, ku ne ke ye mithken kene dhienken dok apiath. Koc ci lui apiath e kee ye dikoon aaye ŋon piath yok, ku ŋeenydiit de gam ye to ne Yecu Krithoic.

¶ *Ka yekene, ke ci kuany bei ne Luoi de Dutuucic.*

Dutuuc 6. 2

**G**O thiskurou goki dun diit de kocpiocke cool ku jamki, Yii kace piath buk wet de Nhialic puol ku loiku ke de agen. Karka weyic, wet ke awa, ne koc keedhorou, koc rieuoke, cike thionj ne Jondiit Lajik ku nyicki kanj, buk ke taau ne yeluoine nhom. Ku

keewomanke wə bi ya cool ne loŋ ku ne pioc de wət. Go kəc kedhia piəth miət ne keewelke, goki Thepano ləc, ye ran gam areet ku ci thiəŋ ne Jəŋdiit Lajik, ku Pilip, ku Porokoro, ku Nikanor, ku Thimon, ku Parmena, ku Nikalao perəthiluto de Antiokia. Goki ke taau ne dutuue nɦim. Xən ye cik loŋ, e ke kən kecin ne kenɦim. Go wət de Nhialic go dit; ku dun de kəcpioc ee jəpic areet ne Jeruthalem; ku rem diit de bany ke ka ke Nhialic ee gam.

¶ *Bicep abi nyuc ne thoocic aŋoot Welpiath, ku cier raan eben de kəc cək ke ye Dikoon ne kəc nɦim ci lucl cene ye lucl eene.*

**C**OK nyic eŋui ke yin cii Jəŋdiit Lajik dək piəu, ba yeluoie loom, ba Nhialic ya luoi ne jəp tuəŋ de nɦuəmde, ku ne yin de kəcke?

*Gam.* Acək ne nyic yaya.

*Bicep.*

**Y**EE tak ke yin ci cək cəəl ne yic, ci man de piən de Benydiitda Yecu Kritho, ku ne Luoi de Kanitha?

*Gam.* Aya tak yaya.

*Bicep.*

**Y**EE kitaap ke Kanonic ke Lek Thəer ku Lek Jot, yee ke gam ne yic?

*Gam.* Aayake gam.

*Bicep.*

**B**A ke ya cier kəc tə ne Kanithaic te bene yi ya cək lui thin?

*Gam.* Aba ya loi.

*Bicep.*

**E**E ya luoi de Dikon, ne Kanitha bene ye ya taau thin, bi Randit ya kony ne luoi de Duər de Nhialic, ku kee ya te yen Man Lajik, ku yee kony ne tenđe, ku yee Kacigəər lajik ku Yook yee ke ciir Luaak. ku yee mith piəc ne Katekithim: ku yee mith baptith te liue Randit; ku yee weet, te cene ye pal en ne Bicep. Ku de eke, ee ya luoi de, te tə en bi kəc bec ya kəər, ku aŋaəŋ, ku ɣot ke Kanitha, ku yee cənđen, ku rinken kene yənken ke cəŋ, yee ke cək nyic Awut ke, bi ke ya kony ne weu yee Koc de Kanitha ke miaac ne yookde. Ba yekene ya loi ne piən mit ku ne kəər kəər yin en?

*Gam.* Aba ya loi yaya ne kony de Nhialic.

*Bicep.*

**B**A rət ya gam juər areet de piirdu ku de piir de tinđu ku mithku, ci man de pioc de Kritho; ku ba rət cək ye kəər wene keek netok ci leu leu yin en, yee kəər piəth de aməl ke Kritho.

*Gam.* Aba ya loi yaya, ne kony de Nhialic.

*Bicep.*

**B**A Bicemdu ya gam wel ne rieu, ku Awuut dit kək ke Kanitha, kene kəc cike yien rier de ɣəər ku dok ne yinhom, ku yee weet piəthden biəoth ne piən mit?

*Gam.* Aba ya them ne luoi ne kony de Nhialic.

¶ *Ku na ye Bicep yeciin kan ne ɣək nɦom ne keek, ke kek ci kenɦiol tuk ne piəth koor, ke kabi ya jam, Ye*

**L**OM rier bin luoi de Dikon ya loi ne Kanithaic, Kanitha de Nhialic ci gam yin; Ne Rin ke Wun ku Wa ku Jəŋdiit Lajik. Amen.

¶ *Bicep abi ɣək ne keek kedhia abi ya gam Lek Jot, jiem, Ye*

**L**OM rier bin Welpiath ya ciir ne Kanitha de Nhialic, ku yin ke weet, te cene ye pal yin ne Bicep ne ɣəpde.

¶ *Na re ke ran toŋ cii Bicep nyooth abi yekene ciir.*

WELPIATH Luk 12. 35

**D**UOTKA weyic, ku cakka məkuan dəp; ku yaka ciet kəc ye ben de benyden tiit, te ben lə dhuk te de miəth de thieek; te bii en ku təŋ ɣot thok, ke bik dai liəp en. Aaye thiei keealuekka, ma bə benyden e ke yookke e ke tit: we ya yook neyic, ya kabi rət jət, cək ke nyue bik cam, ku kabi ben ku lui ke. Ku ma bii ne tiət de rou, ka ne ke de diak, ku yok ke yeya, e kaaci thiei keealuekka.

¶ *Na re ke Bicep abi Met ɣəl, ku dəŋ kəc cike cək ke ye Dikoon, bik mat ne Man Lajik kene yen ne yekol toŋe.*

¶ *Na ci Met thok, nelantontsi aŋoot Athiei, ke keeLəŋyke aabike lucl.*

**N**HALINY Nəŋ rier eben, ku yee dumiony de kerisc piath eben, yin yin man ci

piou nan loom de keeawuut-kuukke ne piathdu, bik ya lui ne luoi de Dikoon ne Kani-thaduic: Cok ke ye piath, yin lanju, Benydit, ku yiki piathkuur, ku yiki luoiden nyisc loi ne kac de yipiou, bik pion ci juir de nyisc nem de roth de ka ke wei bik ya loi; ku bik ya nan lek de nyiny piath de piou akolriec, ku yiki koc ku yiki rier atheer ne Wendu Krithoic, bik roth ya nyisc muk ne yelusi thineic, bi ke caal ne luoi nuanic ne Kani-thaduic, ne yen yetone Wendu Duluenda Yecu Kritho, yen man bi ya nan nhuom ku rieu atheer wada. Amen.

**Y**E wə nɔər ne pion mit, Benydit, ne luoiden yuku loi eben, ku ye wə kony ne kunydun ye dhiaç ke wə; buk Rinkuk lajik ya nhuom ne luoida eben, luoi yuku gəl ne yin, ku yuku dhiaç ke loiku ne yin, ku yuku thol ne yin, ku buk piir atheer loom ne

kacdun de yipiou; ne Yecu Kritho Benyditda. Amen.

**D**ŌR de Nhialic, wər raan eben ne nyic, eeyabi we ya muk piath ku muk wenhiim ne nyiny de Nhialicic ku ne nhisrdeic, ku nyiny de Wende Yecu Kritho, Benyditda, ku nhisrde eya; ku athisi de Nhialiny Nəŋ rier eben, Wun, ku Wa, ku Jəŋdiit Lajik, abi ya tə ne weyic ku kabi ya ceŋ kene week e luot. Amen.

¶ *Abi ya lek Dikon etene, ya kabi ya to ne luoi de Dikonic ne ran tok (ci luol bii Bicep e luol) agut te cen lacap ku nyic ka ke Luoi de Kanitha. Te yen lui, ku yok ke nəŋ adot ku nyic lui, ke kabi cok ye Randit ne Bicepde, ci kol ci nyooth ne Kanonic; ka na gooe koc, ke kaloi ne Thandei ka Kol Lajik ne Kanitha nhom, ci gar cene ye goor eene.*

## COK KE TĒEU DE ROORDIT.

¶ *Na ci akol cii Bicep nyooth ci ben; te cii Loŋ Miakdur thok, ke kabi ye nan Weet ka Yook, luele luoi ku ceŋ de koc ye cok ye Roordit; ku koc kocre ye Lucine ne Kanitha de Krithoic, ku rieu bii koc ke ya rieu ne Lucidenic.*

¶ *Ketuep, Dikondit ka ran ci taau ne nyindeic te lin en, abi koc nəŋ piath bik ya Roordit aabike yien Bicep, ke rɛər ne thoocic te thiaak ke Agen lajik, ke kek ci piath apiath, ku luol keewelke, Ye*

**Y**IN Wun de koc rieu ne Nhialicic, yin yien keekoc tə eeneka, bi ke cok ye Roordit.

*Bicep.*

**C**ŌKKA ne nyic ke keekoc, koc yienkake wə, ke kek piath ku cik roth tiŋ ne nyinyden ku jamden lajik, bik luoiden ya loi necap ne nhuom de Nhialic ku yin de Kani-thade.

¶ *Ku kabii Dikondit dhuk, Ye*

**K**AACAKE thiec, ku caar keek; ku kaacake yok ke kek yinya.

¶ *Na re ke Bicep abi koc yook, Ye*

**K**ŌC piath, kek eke keekoc mst wəok keek, te yen pion de Nhialic, buk ke bei ne

luoi de Roorditic ne yekole: Aacukke caar ku cin ke pen keek cuk yok, ku ci ke coc ne loŋ ne luoiden, ku kaa roth tiŋ ne yelucine. Ku na nəŋ ran toŋ de week, ran nəŋ ke pen keek ka awany nyic ne keek, ke cene keek bi bei ne yelusi lajineic, ke ne bə bei ne rin ke Nhialic, ku nyooth awac ka ke pen ke.

¶ *Ku na nəŋ awac ka ke de peen ci yok, ke Bicep abi muol ne tɛeu de yerane ke ye Randit, agut te cene ye yok ke cin awac.*

¶ *Na re ke Bicep abi koc cike yok ne piath yien koc ci gueer bik loŋ ne keek, ku yen kene Awuut ku koc ci gueer aabi Litani ket ka luolki, ci man de nyooth cene ye nyooth*



ne TĒsu de Dikoonic, ku ye  
Dikoon puul ku luēl Roordit.

¶ *Na re ke Duur de Met abi  
ket, ka luēl, kene Lōj ku  
Thon ku Welpiath ci kueny  
kueny keek keek.*

## LŌJ

**N**HIALINY Nōj rier eben,  
ku yee dumiony de kerisc  
piath eben, yin yin man ci cok  
ke Luoi de Awuut taau ne  
Kanithaduic ne Jōndiitdun  
Lajik: nem keawuutkuukke  
ne kac de yipiou, kōc ci cōl  
ne yemēn ne Luji de Roor-  
ditic; ku yee ke cok ye kusth  
ne yic de piocdu, ku yuope  
keek ne cōen awac de piir, bik  
yi ya luoi ne adot ne wet ku  
ne kēer piath, ne nhuom de  
Rinku ku ne yin de Kanithadu;  
ne piath de Dulusnda Yecu  
Kritho, man ye piir ku yee  
dōk kene yin ku Jōndiit Lajik,  
ne yemēn ku athser wada.

*Amen.*

## THON Epethioi 4. 7.

**W**ŌOK wōdhia wō ci yien  
athisi ci cōk de miōc  
de Kritho. Yenekee jism en,  
Ye yōn deer en dhuk en nhial,  
kee ci ka eke pecke peec, ku  
miōc kōc. (Yewste, ler en dhuk  
en nhial, ne ken kan lō ne biak

piiny de piny thar eya? Ee  
yen man ci lō piny yenekee ber  
dhuk nhial eya te wer nhial  
eben bi kerisc eben tuōm.) Go  
kōk cok ye dutuuc, ku cok kōk  
ye nebii, ku ye kōk adubiook,  
ku ye kōk dupiooc; ne ke bii  
kōc cithiei lajik, ne luoi de  
awuutic, ne buth de guop de  
Kritho: agut te yeet wō ne man  
de gamic wōdhia, ku man de  
nyiny de Wen de Nhialic,  
yuku yet ne dit de randitic,  
agut te leu wō pek ne dit de  
Kritho.

¶ *Welpiath aabeneke biak de  
capta dheyan de Mathayo  
Cithiei ciir.*

Math. 9. 36.

**N**A ye Yecu ye nem duut,  
go piou kac ne keek, ne  
ke cik kek nal ku cik lō weerer,  
ci amel cin abiok. Go kōcpiocke  
yōok, Ye ka ci luok aajuēc  
neyic, ku kōc ke luoi aalik. Yen  
yaka Benydiit de ka ye luok  
lōj, bi kōc ke luoi ya tuōc ne  
kakeek ci luok yic.

¶ *Ka yekene ke ci kueny bei  
ne capta thier de Jan Cithieic.*

Jōn 10. 1.

**W**E ya yōok neyic, Ya ran  
cie lō ne rōj de thōkie  
ne rōk thok ku yith thin ne

dhok dē peei, e kee rueeny ku  
ye dupec. Ku ran ye lō thin  
ne rōk thok, yenekee ya abiok  
de thok. Ayee dutit liep thok;  
ku kayee thok piij ror: ku  
cōl thōkke ne rinken, ku ler  
ke biyic. Na ci thōkke kedhia  
lar biyic, e kaayeke nōer, ku  
ye thok kuany cook: ayeki  
nyic ror. Ku kaaci alei ye  
kuany cook aaye kat ne yen:  
aaye ror de alei kuc. Yeparab-  
ole acii Yecu lek ke; goki ka  
ci lek ke cuok muk. Go Yecu  
ke beer yōok. Ye we ya yōok  
neyic, Ya yān ye thōj de thok.  
Ke kedhia ci nōer ne yānhom  
aaye rueny ku yeke dupec:  
ku kaaci thok ke ye piij. Xan  
ye thok: na ye raan ye lō thin  
ne yen, e kabi luok, ku kabi  
te de nyuath ya yok. Rueeny  
ee ben, bi ya kual ku bi ya  
nak, ku bi ya rōok: yān ee  
bō bik nāj piir, ku bik ya  
kusth ne yen. Xan ye abiok  
piath: ku abiok piath ee weike  
gam ne thok. Ku ran e kueiye,  
ku cie abiok, ku cie thōkke, na  
yee banbar nem ke bō, e kee  
thok nyaan wei ku ket: e  
kaadom banbar ke, ku ye ke  
thiai wei: nē ke yen ran e  
kueie, ku cii thok ye nem  
apiath. Xan ye abiok piath,  
ku yān ye kacie nyic, ku kacie  
aanyic ya, ci man ye Awa ya

nyic, ku an nyic Awa: ku an ye  
weicie gam ne thok. Ku an nōj  
thok kōk cie thok ke erōje:  
aabake dhiel bei eya, ku kaabi  
a ya piij ror; ku kaabi ya bion  
tok, ku abiok tok.

¶ *Bicep abi nyuc ne Thooic,  
ku jism keek ne ye Yooke.*

**A**CAK piij, watmsthcie, ne  
carduonic, ku ne yook-  
duon de yemaneic, ku ne Pioc  
lajik ci kueny bei ne Welpiath  
yic, ku ka cike gōer ke Dutuuc,  
ye dit ku piath de yeluo coole  
week thine. Ku we beerkuke  
yōok ne yemēn, ne Rin ke  
Benydiitda Yecu Kritho, bak  
dit, ku thiek de yelucine ya  
cisst, luoi cene we cōl: ee bak  
ya atoc, ku yaka dutiit ku  
mejeem ke Benydit; bak kōc  
ke Benydit ya pioc ku yakake  
nyieen, bak ke ya misst ku  
yakake miōc; ku bak amel ci  
maar ke Kritho bak ke ya kōer,  
kene mithkeek tō ne yepiny  
resee nhom, bi ke luok ne  
Kritho athser.

Yen yaka cuom ne wenhiim  
akolrisc ye dit de wenh ci tau  
week. Aaye amel ke Kritho,  
cike yōoc ne thonde, ku cen  
ke riemde weer. Kanitha ku  
kōc bakke ya dhiil ne luui,  
aaye ya dhuenyde ku guopde.

Ku na yin nan ke nek Kanitha ka ran ton de kocke, ne ke ye we ke gel ne kuoc luaiduon, ke we nyic dit de yekerece, ku dit de wei bi ben. Yen yaka luaiduon nem ne roth, luoi yaka luoi mith ke Nhialic, ku dhuenyde kene guop de Kritho; ku nemka bak luaiduon cuok ye puol, ku tiit yee we nyiin tiit ne keek ku nyisc luoi, agut te cii week ke to ne wepioth eben loi, ci man de luaiduon, bak koc ci yien we ku koc bike ya yien we, bak ke ya cok met ne gam ku ne nyiny de Nhialic, ku luok piath kene lacap ne dit de Krithoic, bi ya oien te ye yoor ne weyic, te bii awany de ten de ka ke duor de Nhialic kene rec de piir ya nyuc thin.

Na ci luaiduon jal piath areet ku riir areet ci yemsen, ke kabak ya dhiil ne luoi ne adiser dit ku ne pioc yee we roth pioc, bak roth ya nyuooth ke we nyic luoi ku yaka nan lec enon Benydit, man ci we taau ne yeluo diiteic; ku bak roth ya nem kelke we bi ya koth, ku cak bi ya ya gel wei de koc kok. Ku kayinla, acie ya ke de piokhuon ku kacie ya ke yaka tak, tek ku rier aaye miaac ne Nhialic yetok. Yen we bi ya dhiil ne lon areet, ci man kor

we ye, bak Jondiiden Lajik loom. Ku nem cii we ye nem ke cin dhol de de luoi de yeluo thiekne, dhol de lan de raan, aye ya pioc ku yook cike kusny bei ne Kacigoor lajik yic, ku piir ci rot tiin kene keek; ke cokka ne nem bak ya ciir ku yaka pioc areet ne Kacigoor, ku bak ceenkuon ku ceen ke koc cike yien we, bak ke ya juir, ci lon de keeKacigoor took ke: ku ne yeluo tonje, ne nyisei ku ne pel de ka ke piny nhom ku nyinyden, ci leu leu we yen.

Ayuku nooth areet ke we ci keekake them ku cak ke kor yic theer; ku cak cok tak, ne athisi de Nhialic, bak roth cok gam yelucine, luoi cii Nhialic piou miest ne cool de week thin: a we bi roth cok ya gam yekene, ci leu ye we ye leu, ku yaka luaiduon kene nyinyduon guser yedhole; ku bak Nhialic Wun ya lon akolric, ne door de Duluenden tok Yecu Kritho, ku ne kony nhial de Jondiit Lajik, bak ya luok ku yaka rier ne luaiduonic ne nyindhia, ne cier ku ne them de Kacigoor; ku bak ya them akolric bak roth ya cok ye lajik wene kokkuon, ku yaka loi ci lon ku pioc de Kritho, bak ya lacap ku yaka ya keer pieth bii koc ya kaar.

Ku yemsen, nyiny bii keekoc eigueerka ke to ne wepioth nyic, ku ne ke bii luoi bii we ye luoi ben we ya cok loi luaiduon, abii we keeka thiecke weeka dhuk, ka bukke thiec ne Rin ke Nhialic, ku de Kanithade, ku yiki ka ke yelucine.

**Y**EE tak ne yipiou ke yin ci cool neyic, ci man de pion de Benydiitda Yecu Kritho, ku ne luoi de Kanitha, ba Luoi de Randit ya loi?

*Gam.* Aya tak yaya.

*Bicep.*

**C**AK cok nyic ke Kacigoor lajik non yic pioc cinic ke dak ne luok athier ne gam ne Yecu Krithoic? Ku cok kor ne yipiou ba kokku ya west ne keeKacigoorke, ku cin de yin pioc (ne kor de luok athier) a ye ke ba ya nyic ne yipiou, ke cii Kacigoor cok leu ne nyic ku ne guot?

*Gam.* Aca cok nyic, ku yeneka to ne yipiou ne athisi de Nhialic.

*Bicep.*

**B**A ya nan adon de nyisc luoi de luoi de pioc ku thakarament, ku nyisc nem de rot de

Kritho, ci lon cii Benydit col yin, ku ye Kanithane, ci lom cen ye loom ci lon de Nhialic; ba koc ci gam yin ya pioc, bik ya muk?

*Gam.* Aba ya loi ne kony de Nhialic.

*Bicep.*

**B**A rot juir, ne nan adon de nyisc luoi, ba awac eben ku pioc peei waac kene West de Nhialic, ba ke ya nyaai; ku ba koc kedhia ya west te ye guser ku tedu yitok, ku yee ke yook, ku jal ya koc bec kene koc pial eya, koc thiaak kene yin, te kore ye, ku te yin e leu?

*Gam.* Aba ya loi ne Kony de Nhialic.

*Bicep.*

**B**A rot ya gam lon areet, ku cier de Kacigoor, ku nyiny de keek, ku wan nyiny de piny nhom ku guop?

*Gam.* Aba ya them ne luoi yala, ne Kony de Nhialic.

*Bicep.*

**B**A rot ya gam juer areet de piirdu ku de piir de tinu ku mithku, ci man de pioc de Kritho; ku ba rot ya cok ye

kser wene keek netok ci leu leu yin en, yee kser pieth de amel ke Kritho?

*Gam.* Xan bi rot ya gam keek, ne kony de Nhialic.

*Bicep.*

**B**A kaake ya muk ku yee ke nyuath ci leu leu yin en, ne Kirithanoi yic kedhia, go ya lodiu, ku nhiser, ku yee nyin dit enon koc eike yien yin, ku koc bike ya yien yin?

*Gam.* Aabake ya loi, ne kony de Nhialic.

*Bicep.*

**B**A Bicemdu ya gam wel ne rieu, ku Awuut dit kok ke Kanitha, kene koc eike yien rier de nor ku dok ne yinhom, ku yee weet piethden bioeth ne pion mit?

*Gam.* Aba ya loi, ne kony de Nhialic.

¶ *Na re ke Bicep abi koc, ku jiem, Ye*

**N**HALINY Non rier eben, yen yen man ci yin yien piou luoi de kaake kedhia; abi yi ya yien rier eya, bin ke ya

loi; bi luoidé thol, luoi ci gol ne yiyic bi ya loi ne yin; ne Yecu Kritho Benydiitda. *Amen.*

¶ *Na ci yekene thok, ke Koc ci queer aabike thiec bik lon ne kepieth ne keekake kedhia, lanke Nhialic ne pieth koor, ku koc aabi to ediu emaath.*

¶ *Na re ke koc bi cok ye Roordit aabi kenhiol tuk, ku ket Veni, Creator Spiritus, yee Bicep ciit ku gem koc kedhia kene Awuut ku koc bi cok ye Roordit.*

**B**AR Jongdiit Lajik, bar ba tiipkuo ya wesi,  
*Ku yee ke meer yic ne many bo pan nhial;*

Yin, yin ye ya Jongdit,  
Dutony de koc nhiim,  
*Yin man ye misc ye yic dhorou yee gam.*

Tonyduun nhial yin koc  
toc ee ya duot de piou,  
*Ku piir yee wo piir ku yee leth de nhiser;*  
Yee coorda, coor cii wo  
ye yin ne wopieth,  
*Yee meer ne yeer ye wo riar pieth atheer.*

Yee nyin coolda toc, cok  
wo ye pieth loyum  
*Ne ke yin athieidu misc wook areet;*

Yee koc man wo tiset wei,  
yee panda yien door;  
*Te Yin Dugoor, e kee cien reec ye ben.*

Yee wo pioc buk Wun, ku  
Wa, buk ke ya nyic,  
*Ku Yin, we keek, bak ya tok rir wedhia;*

Bi yekene bi ya dinden  
yuku ket  
*Ne run ci kuen agut atheer wada,*

Wuu piathduun lajik ye  
cien thok yuku leec,  
*Yin Wun, ku Wa, kene Jongdiit Lajik. Amen.*

¶ *Na ci yekene thok, ke Bicep abi lon yela, Ye*

Lonku.

**N**HALINY Non rier eben,  
ku yee Awaden nhial,  
nhierduun cin ethok ku piath-  
du ne wook aacin ke wo yien  
Wen tonduun nhier areet Yecu  
Kritho, bi ya Duwerda ku yee  
Megony de piir atheer, yen yen  
man yon a na ye ci weerda cok  
lacap ne thonde, ku ci lo nhial,  
ke tuuc Dutuuc ne piny nhom,  
ku Nebii, ku Dupiooc ke Wel-  
piath, ku Akeem, ku Awuut,  
koc eeneke bion diit de amaal

kuoatic ne piny nhom eben ne  
luoiden, bik piony atheer de  
Rinkuuk Lajik bik ya nyuath:  
Ke de keekapieth ditka ke  
piath atheerdu, ku ca piou nan  
cool de keeawuutkuuk to eene-  
ka ne yelusi tonjeic, luoi ci taau  
ne luan de raan: aaleec wook  
ke yin areet, yin yuku piony ku  
yuku yi door, ku lanke yi ne  
pieth koor, ne yeWenduun ton  
cithieine, ba wo wadhia, ran to  
eene, ku ran ye Rinkuuk lajik  
cool, ba wo ya cok ye dhiaic ke  
wo ye yi leec ne keekake ku  
kapiethkuuk kok: buk ya cil ne  
nyindhia lokku ne nyicie ku  
gam de yin ku Wendu, ne  
Jongdiit Lajik. Bi kaawuut-  
kuukke, ku koc beneke keek  
ya cok ye Awuut, bik Rinkuuk  
lajik ya nhoom ku cokki cen-  
duun cithiei ye lo ke dit, ne  
yeWen tonduune Yecu Kritho  
Benydiitda, man ye piir ku  
yee dok kene yin ku yeJongdiit  
Lajik tonje, atheer wada.

*Amen.*

¶ *Na ci yelone thok, ke Bicep kene Roordit aabi kecin ya kan ne koc nhiim kedhia koc bike cok ye Roordit, ku tuok koc nhiol ne pieth koor, ku jam Bicep yela, Ye*

**L**OM Jongdiit Lajik ne luoi  
de Randit ne Kanitha de  
Nhialicic, luoi yine yin ne

ken de wəcin. Ran yin karsəke puəl, ke kaye puəl; ran yin karsəke jai, ke kaye jai. Yee ya metən nən adot de Wet de Nhialic, ku de thakarament-keek lajik; Ne Rin ke Wun, ku Wa, ku Jəndiit Lajik. Amen.

¶ *Na re ke Bicep abi Baibol ya taau ne ɲek ciin ne keek kedhia, ke kek tuək nhial kedhia, ku jiem, Ye*

**L**OM rier bin ya weet ne Wet de Nhialic, ku bin Thakarament ya luəoi enən Kəc ye gueer, te bene yi ya cək ye lui thin.

¶ *Na ci yekene thok, ke Gam de Nicene abi luel ka ket; ku jəl Bicep Man Lajik gəl, ku bii kəc kedhia kəc ci cək ye Roordit bik mat ne cam, ke kek dhiac te wen kene cin ne kenhiim, agut te cii Met thok.*

¶ *Na ci Met loi, ne Loŋ cisen cook aŋoot Athiei ke kee-Loŋke aabike luel.*

**A**WADEN kəc piəu areet, yin lan̄ku ba kaawuut-kuukke tuəc athiəiduun nhial, bi ke piəth ne lajik, ku bi Wətduun bik ya luel bi ya tiam, ku cii ye ya jam de cislic.

Yisne wəək athiei bii wə ke bik ya luel ne Wətduun lajik areetic bii wə ye ya piŋ ku yuku loom, ku yuku mat ne yen, ne ye ke de luangda; buk nhuəmdu ya kəor ne welkuə yic ku ne luəida, ku buk jəp tuen de ceŋdu ya kəor; ne Yecu Kritho Bənydiitda. Amen.

**Y**E wə ɲəor ne piən mit. Bənydit, ne luəiden yuku loi eben, ku ye wə kony ne kunydun ye dhiac ke wə; buk Rinkuuk lajik ya nhuəom ne luəida eben, luəi yuku gəl ne yin, ku yuku dhiac kə loiku ne yin, ku yuku thol ne yin, ku buk piir athesr loom ne kacdun de yipiəu; ne Yecu Kritho Bənydiitda. Amen.

**D**ƏOR de Nhialic, wər raan eben ne nyic, eeyabi we ya muk piəth ku muk wenhiim ne nyiny de Nhialicic ku ne nhierdeic, ku nyiny de Wende Yecu Kritho, Bənydiitda, ku nhierde eya; ku athiei de Nhialiny Nən rier eben, Wun, ku Wa, ku Jəndiit Lajik, abi ya tə ne weyic ku kabi ya ceŋ kene week e luəot. Amen.

¶ *Na nən kəc bi cək ye Dikoon ne yekole; ku cək kək ye Roordit: ke Dikoon kek eka ye kan gam ku jəl Roordit*

*biooth: ku kapiath bi Litani ya luel ne keek kedhia. Loŋ aabike ye luel, ketuən ee ke de Dikoon ku jəl ya ke de Roordit: ku Thon abi ya ya Epethioi 4. 7-13 ci man theer de yeLucine. Na ci yekene thok, ke kəc kər Dikon aabike cək ye Dikoon elantontei, ci gar cene ye gəor. Na ci ran*

*toŋ de keek ci Welpiath ciir (ke bi yien kueny bei ne Mathayo Cithiei 9. 36-38, ci man theer ne yeLucine; ka Luk Cithiei 12. 35-38, ci man theer ne tēsu de Dikoon,) ke Kəc bike cək ye Roordit eya aabike caar ku cək ke ye Roordit, ci nyusth cene ye nyooth ne yeLucine.*

PIOC DE DUKOOR.

1. *Thiec.* Ye Nhialic yee ŋa?  
*Gam.* Nhialic ee Jɔŋdit, anɔŋ rier eben, ku ceŋ athɛɛr, ku lee Jik.  
*Who is God?*  
*God is a Spirit, Almighty, Eternal, and Holy.*
2. *Thiec.* Da e cak ya?  
*Gam.* Nhialic ekee cak ya ku raan eben.  
*Who made you?*  
*God made me and all mankind.*
3. *Thiec.* Yeŋo yee Nhialic luɔi yi?  
*Gam.* Nhialic ayin ya wei, ku pial de guɔp, ku miɛth, ku kaŋ kedhia ka tɔ kene ya.  
*What does God do for you?*  
*God gives me life, and health, and food, and everything that I have.*
4. *Thiec.* Yeŋo kɔɔr Nhialic buk ya loi?  
*Gam.* Nhialic akɔr buk ye ya gam, buk ya nhiaɾ, ku buk ya door, ku buk kede ya loi nɔ nyindhia te piir wɔ.  
*What does God want us to do?*  
*God wants us to believe in Him, to love Him, to worship Him, and serve Him all the days of our life.*
5. *Thiec.* Leuku Nhialic ne ŋem?  
*Gam.* Nhialic acuk ye leu ne ŋem, ee wɔ ŋem, ku kanyic kaŋ kedhia ka yukuke loi.  
*Can we see God?*  
*We cannot see God, but He sees us and knows all that we do.*
6. *Thiec.* Yuku Nhialic nyic piɔu wuude?  
*Gam.* Nhialic ayuku nyic piɔu ne biok keerou; nyin de piɔthkuɔ ku jɔl ya Baibol.  
*How can we know the will of God?*  
*We can know the will of God in two ways; by our conscience and by the Bible.*

7. *Thiec.* Yin nyiny de piɔu dɛ?  
*Gam.* Nyiny de piɔu ee ya ror ne wɔpiɔth, ror yee Nhialic wɔ lɛk teŋ de piɔth ku rɛɛc.  
*What is conscience?*  
*Conscience is the voice in our hearts through which God tells us the difference between good and evil.*
8. *Thiec.* Ye Baibol yee ŋo?  
*Gam.* Baibol ee wɛt de Nhialic ci gɔɔr ne kɔc eike piɔc ne Jɔŋdiit Lajik.  
*What is the Bible?*  
*The Bible is the Word of God written by men as they were taught by the Holy Spirit.*
9. *Thiec.* Buk Baibol ya loi wuude?  
*Gam.* Apiath buk ya ciiric ne nyindhia, ku thiecku Nhialic buk nyicic, ku buk welke ya loi.  
*What use should we make of the Bible?*  
*We should read the Bible every day, and ask God to help us to understand it and obey it.*
10. *Thiec.* Ci Baibol tek yade?  
*Gam.* Baibol ee tek ne rou, Lek Thɛɛr, ku Lek Jot.  
*How is the Bible divided?*  
*The Bible is divided into two parts, the Old Testament and the New Testament.*
11. *Thiec.* Ye Lek Thɛɛr wɔ piɔc ne ŋo?  
*Gam.* Lek Thɛɛr ee wɔ piɔc ne ceŋ nhial ku piny eben, ku nyuth e yee Nhialic rɔt nyuɔth kɔc ne nebii, juir kɔc nhiim ne nyooth ben rɔt jal nyuɔth eben ne Krithoic.  
*What do we learn from the Old Testament?*  
*In the Old Testament we learn about the Creation of the world, and God's gradual revelation of Himself through the prophets, preparing for the complete revelation in Christ.*
12. *Thiec.* Yee luɔi de kɔc ko yuku yok areet ne Lek Thɛɛric?  
*Gam.* Wɔ ye wel juec ke luɔi de Judai yok ne Lek Thɛɛric.  
*What people do we read most about in the Old Testament?*  
*In the Old Testament we read a great deal about the history of the Jews.*

13. *Thiec.* Ye Judai yeki tenooi?  
*Gam.* Judai kaaye mith ke Yithrael, ke dhien de Abraꝓam, ci Nhialic ke lœc ke ke ye jurde peei.  
*Who are the Jews?*  
*The Jews are the children of Israel, of the seed of Abraham, whom God chose to be His own people.*
14. *Thiec.* Cœl rin ke pandiit de pinyden de?  
*Gam.* Pandiitden ee ye Jeruthalem, pan e tœœ Yekalu thin, ke e looi Tholomon Melek.  
*What was the name of their chief city?*  
*Their chief city was Jerusalem, where the great temple was that King Solomon built.*
15. *Thiec.* Ne Judai nyic Nhialic thœœr?  
*Gam.* Judai aake ye Nhialiny Tok door, Nhialiny Yic, Yekoba.  
*What was the religion of the Jews?*  
*The Jews worshipped the One True God, Jehovah.*
16. *Thiec.* Ne Judai ye Nhialic door ne ŋo?  
*Gam.* Judai aake ye Nhialic door ne koc de roth, ku miœc, ci pioc e pioce Nhialic Mothe, agut ben de Dulusk.  
*How did the Jews worship God?*  
*The Jews worshipped God with sacrifices and offerings as taught to Moses by God, until the promised Saviour should come.*
17. *Thiec.* Xœn biie Yecu Kritho, go Judai ŋo loi?  
*Gam.* Judai aake jiei Dulusk, ku pietki ne Tism Ageer kœu.  
*When Jesus Christ came, what did the Jews do to Him?*  
*The Jews rejected the Saviour, and crucified Him.*
18. *Thiec.* Nœŋ Judai dhiac ne yemœœn?  
*Gam.* Judai aadhiac, ku kaacii Nhialic ke thiai wei pinyden, thisi ke ne piny nhom eben, bi ya weiden.  
*Are there any Jews still left now?*  
*The Jews still remain, but God has scattered them all over the world away from their country as a punishment.*

19. *Thiec.* Yee tenooi cii Nhialic ke jal lœc ne yemœœn?  
*Gam.* Kœc kedhia kœc ye Yecu Kritho gam, ku yiki ka cike lek keek loi, kek eka ye kœc cii Nhialic ke lœc.  
*Who are God's chosen people now?*  
*All those who believe in Jesus Christ and do what He tells them, are God's chosen people.*
20. *Thiec.* Yeŋo yuku yok ne Lek Jotic?  
*Gam.* Aaye Welpieth ke Yecu Kritho Bœnydiitda, Dhol de Luak, kek eka yukuke yok ne Lek Jotic. Ku tœœu e tœœu en Kanithade ne piny nhom.  
*What do we read in the New Testament?*  
*In the New Testament we read the Gospel of our Lord Jesus Christ, Who is the way of Salvation; and the story of the founding of His Church.*
21. *Thiec.* Ne Dugœœr ku Parithai ne ke ye tenooi?  
*Gam.* Dugœœr ku Parithai aake ye dupiooc ke ka ke Nhialic ke Judai. Aake ci teer kene Yecu Kritho, ku yiki kœc piœc ne wel thœœr ke kuœr ke kœc, ka cie looŋ ke Nhialic.  
*Who were the Scribes and Pharisees?*  
*The Scribes and Pharisees were religious teachers among the Jews, who opposed Jesus Christ, teaching the traditions of men rather than the commandments of God.*
22. *Thiec.* Ye Yecu Kritho yee ŋa?  
*Gam.* Yecu Kritho ee Wa Athœœr Wen de Nhialic, ku kee ci bœn bi bi ceŋ ne tiœp nhom ke ye Wen de Raan.  
*Who is Jesus Christ?*  
*Jesus Christ is the Eternal Son of God, Who came as the Son of Man to live on this earth.*
23. *Thiec.* Ne Yecu Kritho dhieth eno?  
*Gam.* Yecu Kritho ee dhieth ne Bethlekem, pan de Judai.  
*Where was Jesus Christ born?*  
*Jesus was born in Bethlehem, in the country of the Jews.*
24. *Thiec.* Yeŋo e nyiœŋe Yecu pan de Nhialic wei, ku bi bi ceŋ ne piny nhom?

- Gam.* Yecu ee bə ne piny nhom bi kəc bi nyuəth Nhialic ne piirde, ku ne piocde, ku bi wə luək ne rəsoda.  
*Why did He leave heaven to come and live on this earth?*  
*Jesus came to this earth to reveal God to men by His life and teaching, and to save us from our sins.*
25. *Thiec.* Yeŋo e yee Yecu loi yən təə En ne piny nhom?  
*Gam.* Yecu ee ye cath ne luəi piath, cək kəc bec dem, ku pioc kəc ne ceŋ de Nhialic.  
*What did Jesus do when He was on earth?*  
*He went about doing good, healing the sick, and teaching men about the Kingdom of God.*
26. *Thiec.* Yeŋo e cii Yecu yok?  
*Gam.* Yecu ee jisie ne Judai, ku cək thou ne Bany ke ka ke Nhialic.  
*What happened to Jesus in the end?*  
*The Jews rejected Jesus, and the chief priests caused Him to be put to death.*
27. *Thiec.* Nəŋ rəec cii Yecu loi ne cək ye thou?  
*Gam.* Acin rəec e cii Yecu kan loi, ee gum ne rəsoda.  
*Had Jesus done anything wrong worthy of death?*  
*Jesus never did any wrong, but He suffered for our sins.*
28. *Thiec.* Ne Yecu ce rət leu ne luak ne tism ageer cene ye piat kəu?  
*Gam.* Yecu ee nəŋ rier luək En rət, ku kee gem weike bi wə luək ne rəec.  
*Could Jesus have saved Himself from the cross?*  
*Jesus had power to save Himself, but He laid down His life in order to save us from sin.*
29. *Thiec.* Tə Yecu eno ne yeməen?  
*Gam.* Yecu atə pan nhial, te cən yənkəu lə juir.  
*Where is Jesus now?*  
*Jesus is in Heaven, where He has gone to prepare a place for us.*
30. *Thiec.* Bi Yecu bəer dhuk ne yepinye nhom?  
*Gam.* Yecu abi bəer dhuk ne rier kene malaikai, bi kəc ke piny nhom kedhia luək.

- Will Jesus ever come back again to this earth?*  
*Jesus will come again in power with the angels to judge all the world.*
31. *Thiec.* Nyicku kol bii Yecu bəer dhuk?  
*Gam.* Acin ran nyic kol bii Yecu bəer dhuk; yen wə bi reer ke wə ci roth juir ku titku.  
*Do we know when Jesus will come again?*  
*No one knows when Jesus will return, so we must always be ready and watching for Him.*
32. *Thiec.* Yuku loŋ ke Nhialic kedhia leu ne luəi apiath?  
*Gam.* Acin ran ye loŋ ke Nhialic kedhia leu ne luəi apiath; wə ye rəec loi wədhia, ku dəkku nuəm de Nhialic.  
*Are we able to keep all God's commandments?*  
*No one can keep all God's commandments, and we all sin and come short of the glory of God.*
33. *Thiec.* Ye rəec yee ŋo?  
*Gam.* Rəec ee duony de loŋ thəer de Nhialic lajik, ku luəi cene loŋ ye nyic loi.  
*What is sin?*  
*Sin is the transgression of God's eternal law of righteousness, or the failure to fulfil it.*
34. *Thiec.* Yeŋo ci wə loŋ ke Nhialic kedhia ye leu ne luəi apiath?  
*Gam.* Wə ce loŋ ke Nhialic kedhia ye leu ne luəi apiath ne rəec de piəthkuə, ku them yee Catan wə them buk rəec loi.  
*Why cannot we keep all God's commandments?*  
*We cannot keep all God's commandments because of our evil heart, and because Satan tempts us to do wrong.*
35. *Thiec.* Ne wə yok piəth rac teno?  
*Gam.* Wə ye dhieth wəne piəth rac, ne yuiik ne cii Adam yuiik ku kuarda.  
*How did we get this evil heart?*  
*We are born with this evil heart, through the Fall of Adam our forefather.*

36. *Thiec.* Ne yii Adam kene Kawa lui Nhialic rɛɛc yiide?  
*Gam.* Aake ci Nhialic ke kan cak ke ke cin rɛɛc, goki wel ke Catan piŋ, ku jisiki Nhialic.  
*How did Adam and Eve come to sin against God?*  
*God made them first without sin, but they listened to Satan and disobeyed God.*
37. *Thiec.* Ci ŋo bi loi yede ne jisi e cii Adam kene Kawa Nhialic jai?  
*Gam.* Go rɛɛc ben ne piny nhom, ku kuɛny dhieu cook, ku bec, ku thou.  
*What followed from the disobedience of Adam and Eve?*  
*Sin entered into the world, and sorrow and sickness and death followed.*
38. *Thiec.* Ye Catan ŋa?  
*Gam.* Catan, man ye cɔɔl Durieth, ee jɔŋ rac, ee ci teer kene Nhialic pan nhial, go cieɛc wei.  
*Who is Satan?*  
*Satan, who is called the Devil, is an evil spirit, who rebelled against God in heaven and was cast out.*
39. *Thiec.* Yeŋo yee Catan loi emɛɛn?  
*Gam.* Catan ee kɔc dhoom, ku yee ke them bik rɛɛc loi.  
*What does Satan do now?*  
*Satan deceives people and tempts them to commit sin.*
40. *Thiec.* Nɔŋ Catan rier cɔk en wɔ loi rɛɛc?  
*Gam.* Aa. Catan ee leu ne them, ku wɔ ye themde leu ne deeny ne kuny de Nhialic.  
*Has Satan the power to make us commit sin?*  
*No. Satan can tempt us, but by God's help we can escape the temptation.*
41. *Thiec.* Ye malaikai yeki tenooi?  
*Gam.* Malaikai aaye tiip ye Nhialic luɔi Nhial, ku kaayeke tuɔc wɔ ne Nhialic, bik wɔ ya kony ku gelki wɔ.  
*What are the angels?*  
*The angels are spirits who continually serve God in heaven, and are sent by Him to help and protect us.*

42. *Thiec.* Ye biɔk keerou tɔ kene raan eben yiki kaŋo?  
*Gam.* Raan anɔŋ biɔk keerou; go ya guɔp, man yuku leu ne ŋem, ku jɔl ya tiɛp, ke cuk ye leu ne ŋem.  
*What two parts has every man?*  
*Man has two parts; the body, which we can see and touch, and the spirit or soul, which we cannot see.*
43. *Thiec.* Ye ŋo yiende te cii raan thou?  
*Gam.* Guɔpde kee dhuk ne tiɔpic, ku dhuk tiɛpde enɔŋ Nhialic.  
*What happens to men after they die?*  
*The body returns to dust, but the spirit goes back to God.*
44. *Thiec.* Bi ŋo loi yede te thooke piny nhom ne ceŋ?  
*Gam.* Nhialic abi kɔc luɔk kedhia ne Yecu Kritho ne Kol Cien.  
*What will happen at the end of the world?*  
*God will judge all men by Jesus Christ at the Last Day.*
45. *Thiec.* Yeŋo dɛ bi tuɔl te cii Luŋ Dit thok?  
*Gam.* Kɔc ke Kritho aabi tek wei ne kɔc cie kɔcke yic.  
*What comes after the Great Judgment?*  
*The separation of those who belong to Christ from those who do not belong to Him.*
46. *Thiec.* Bi kɔc ke Yecu naŋ ŋo?  
*Gam.* Aabi naŋ piir athɛr kene Nhialic pan Nhial, te cii rɛɛc, ku dhien de piɔu, ku tɔk, ku thou leu lɔ thin.  
*What will be the portion then of those who belong to Christ?*  
*They will enjoy life everlasting with God in heaven, the home of God, where no sin, nor sorrow, nor pain, nor death can ever enter.*
47. *Thiec.* Bi kɔc jisi Kritho naŋ ŋo?  
*Gam.* Aabi naŋ tek wei athɛr enɔŋ Nhialic te de wei guɔm, ci juɛr Durieth kene malaikaike.  
*What will be the portion of those who reject Christ?*  
*Eternal separation from God in the place of punishment, prepared for the Devil and his angels.*



48. *Thiec.* Ye lɔŋ yee ɲo?  
*Gam.* Lɔŋ ee ya manda wəne Nhialic, ku yuku ka ɲɛŋkuke thiec En.  
*What is prayer?*  
*In prayer we are brought into communication with God, and ask Him for what we need.*
49. *Thiec.* Ye Nhialic wə leu ne piŋ te jism wə wəne yen?  
*Gam.* Nhialic ee wə luut ne piŋ, ku kaəe lɔŋ de raan ye jai, te yen e lɔŋ ne piŋ yic.  
*Can God hear us when we speak to Him?*  
*God always hears us, and He will not refuse the prayers of anyone who prays to Him in sincerity.*
50. *Thiec.* Ye Nhialic ke luut ne yin wə kek ka yukuke thiec ne lɔŋda?  
*Gam.* Nhialic ee wə yiən ka yukuke thiec, te thoŋ kek kene yepiəu, nyic ke lan piəth kek enɔŋ wə.  
*Does God always give us what we ask from Him in prayer?*  
*God will give us what we ask for, if it is according to His will, when He sees it is good for us.*
51. *Thiec.* Ne Nhialic nyuth wə nhier nhier En wəək ne ɲo?  
*Gam.* Nhialic ee nyuth wə nhier nhier En wəək ne tuuc cen Wantɔŋde tuəc, Yecu Kritho, bi wə waar ne rəcda.  
*How did God show His love for us?*  
*God showed His love for us by sending His only Son Jesus Christ to redeem us from our sins.*
52. *Thiec.* Ne Yecu war wə ne ɲo?  
*Gam.* Yecu ee war wə ne koc cen rəc de piny nhom eben koc ne Rot.  
*How did Jesus redeem us from our sins?*  
*Jesus redeemed us by offering Himself as a sacrifice for the sins of the whole world.*
53. *Thiec.* Yeŋo ye tɔ buk loi bi wə luək?  
*Gam.* Wə bi wopiəth dhiil ne wel ne rəcdaic, ku gamku Yecu Kritho Bənydit ne ye Duluəŋda.

- What is left then for us to do to be saved?*  
*In order to be saved we must repent of our sins, and believe in the Lord Jesus Christ as our Saviour.*
54. *Thiec.* Luəl de wel de piəu eko?  
*Gam.* Wel de piəu ee wəer de tak, buk rəc ya maan, ku nhiarku piəth.  
*What does it mean to repent?*  
*True repentance is the change of mind which makes us hate that which is evil, and love that which is good.*
55. *Thiec.* Luəl de gam de Yecu Kritho Bənydit eko?  
*Gam.* Gam de Yecu Kritho Bənydit ee gei bii wə roth ya gei En ne ye Duluəŋda yetok, ku luəi bii wə welke ya loi ne ye Bənydiitda.  
*What does it mean to believe in the Lord Jesus Christ?*  
*To believe in the Lord Jesus Christ means to trust in Him as our only Saviour, and to obey Him as our Lord.*
56. *Thiec.* Yeŋo yee Nhialic luəi wə te yee wə Yecu Kritho gam?  
*Gam.* Te yee wə Yecu Kritho gam, ke Nhialic apəl rəcda, ku wəək wə ne acuəl eben, ku cək wə ye miəhke.  
*What does God do for us when we believe in Jesus?*  
*When we believe in Jesus, God forgives us our sins, cleanses us from all unrighteousness, and makes us His own children.*
57. *Thiec.* Yeŋo ye miəh ke Nhialic nyuəəth?  
*Gam.* Miəh ke Nhialic aaye nhier nhier kek Nhialic ke nyuəəth, ku nhier nhier kek roth.  
*By what sign are the children of God known?*  
*The children of God are known by their love to God, and to one another, as shown by their lives.*
58. *Thiec.* Buk ɲo ya dhiil ne pel te nɔŋ wə piəth luiku Nhialic?  
*Gam.* Wə bi duər de kək puəl, ku kaŋ kedhia ka ye wə peen ne rieu rieu wə Nhialic.  
*What must we give up if we want to serve God?*  
*We must give up all idol worship and everything that dishonours God.*
59. *Thiec.* Ye thon cii Kritho thou ne tismageer kəu yee wə piəc ne ɲo?

*Gam.* Thon cii Kritho thou ee wə piəc ne rəec diit rəec kerac, ku dit dite wəer cen wə waar ne rier de rəecic.

*What does the death of Christ on the cross teach us?*

*The death of Christ teaches us what a terrible thing sin is, and how much it cost to redeem us from its power.*

60. *Thiec.* Ye jon cii Kritho rət jət ne thouic yee wə piəc ne ɲo?

*Gam.* Jon cii Kritho rət jət ee wə piəc ne rier bii Nhialic wə cək ye rier, ku piir lajin jət, ci man e cen Kritho cək jət rət ne thouic.

*What does the Resurrection of Christ teach us?*

*The Resurrection teaches us that as God raised Christ from the dead, so He will give us power to live a new life of righteousness.*

61. *Thiec.* Yeɲo yee wə Thandei week peei ne ye kol lajik, ku cie kol de dhorou?

*Gam.* Ee kol e jote Yecu rət ne thouic.

*Why do we keep Sunday holy instead of the seventh day?*

*Because it is the day on which Jesus rose from the dead.*

62. *Thiec.* Ne Yecu jət rət ne thouic ku leer eno?

*Gam.* Ee jət rət ne thouic ku dhuk pan Nhial.

*When Jesus Christ rose from the dead, where did He go then?*

*After Jesus was raised from the dead, He ascended back into heaven.*

63. *Thiec.* Yeɲo e cii Yecu lək kəcpiocke ye bi yien ke, ɲən ɲoot En ke ken guə dhuk nhial?

*Gam.* Ee cii Yecu lək keek, Ye ɲan bi Jəndiit Lajik tuəc, bi ya Dudut.

*What did Jesus promise His disciples, before He went back to heaven?*

*Jesus promised to send them the Holy Spirit, the Comforter.*

64. *Thiec.* Cik ben ya yith na, keewelke?

*Gam.* Jəndiit Lajik ee kəcpiocke kedhia bi lony ne akol de Thierdhiec pan de Jeruthalem.

*When was this promise fulfilled?*

*On the Day of Pentecost, the Holy Spirit descended upon all the disciples in Jerusalem.*

65. *Thiec.* Leuku tə wəne Jəndiit Lajik eməen?

*Gam.* Nhialic ee Jəndiit Lajik yien kəc kedhia, kəc ye Yecu gam, ku yiki welke loi.

*Can we also have the Holy Spirit now?*

*God gives the Holy Spirit to all those who believe in Jesus and obey Him.*

66. *Thiec.* Ye luəi de Jəndiit Lajik ɲo ne wəpiəth?

*Gam.* Luəi de Jəndiit Lajik eke; ee wə cək lajik, ku dək wə ne yith yic kedhia.

*What is the work of the Holy Spirit in our hearts?*

*The work of the Holy Spirit is to make us holy, and to guide us into all the truth.*

67. *Thiec.* Ye luəi de Diaɲdit yee ɲo?

*Gam.* Diaɲdit ee Nhialic Wun, ku Nhialic Wa, ku Nhialic Jəndiit Lajik; aaye Diak, ku kaaye Nhialiny Tok.

*What do we mean by the Trinity?*

*The Trinity is God the Father, God the Son, and God the Holy Spirit, three Persons but one God.*

68. *Thiec.* Ye luəi de Kanitha Katholik Lajik yee ɲo?

*Gam.* Kanitha Katholik Lajik ee dun de kəc ye Yecu Kritho gam tə ne piny nhom eben.

*What do we mean by the Holy Catholic Church?*

*The Holy Catholic Church is the company of believers in Jesus Christ all over the world.*

69. *Thiec.* Yeɲa ye nhom de Kanitha?

*Gam.* Yecu Kritho yenekee nhom de Kanitha, ayee tiit ku ɲem, ku kee ci luəi, Ye ɲan bi ya ceɲ wə ye.

*Who is the Head of the whole Church?*

*Jesus Christ is the Head of the Church, and He watches over it, and cares for it, and has promised never to leave it.*

70. *Thiec.* Yee luəi ɲo cii Nhialic yien Kanitha bi ya loi?

*Gam.* Luəi cii Nhialic yien Kanitha ee thisi de Welpiəth ke Yecu Kritho ne piny nhom, bi piny juir ne dhun ben beer dhuk.

*What work has God given the Church to do?  
The work that God has given the Church to do is to spread the  
Gospel of Jesus Christ, and thus to prepare for His return.*

71. *Thiec.* Ye baptith yee ɲo?

*Gam.* Baptith ee cin de dhieth cene raan bɛɛr dhieth ne gem  
gem en Yecu Kritho.

*What is baptism?*

*Baptism is the outward sign of the new birth through faith in  
Jesus Christ.*

72. *Thiec.* Yeɲo yee wə kəc nɔŋ piəth bik Kirithanoi baptith?

*Gam.* Ee loŋ e cii Yecu Kritho lək wə ye buk kəc ya baptith  
ne piu ne rin ke Dianɗit, kəc ye ye gam.

*Why do we baptize those who wish to become Christians?*

*Because Jesus commanded that those who believe in Him should  
be baptized with water in the Name of the Trinity.*

73. *Thiec.* Yeɲo buk kan ya dhiil ne luoi ne bi wə baptith?

*Gam.* Wə ci bi ya guə baptith aŋootku ke wə ken wəpiəth  
guə wel ne rɛɛda eben, ku gamku Yecu Kritho neyic.

*What must we do first in order to be baptized?*

*Before we can be baptized we must repent truly of all our sins,  
and believe steadfastly in Jesus Christ.*

74. *Thiec.* Yee ka piəth kaŋo yukuke yok ne baptith?

*Gam.* Baptith ee wə nyuəth pel cii Nhialic rɛɛda puəl, ku  
dhienh cene wə bɛɛr dhieth ne piir lajik, ku dom yee  
Nhialic wə dɔp yeku mithke.

*What blessings do we receive in baptism?*

*In baptism we are assured of the forgiveness of our sins, of the  
new birth unto righteousness, and of our adoption as God's  
children.*

75. *Thiec.* Ye baptith yee wə luək?

*Gam.* Acin ran yee baptith leu ne luak, ee gem yee raan  
Yecu Kritho gam.

*Does baptism itself save us?*

*Baptism itself cannot save anyone, but only faith in Jesus  
Christ.*

76. *Thiec.* Luoi de Kirithano eko?

*Gam.* Luoi de Kirithano eke; abi Yecu Kritho ya kaar, ku  
yee rot nyɔŋ, ku yee thiei de Welpiath ne piny nhom kony.

*What is the duty of a Christian?*

*It is the duty of every Christian to follow the example of Jesus  
Christ, to deny himself, and to help to spread the Gospel.*

77. *Thiec.* Buk Yecu ya leu ne keɛr ne ɲo?

*Gam.* Abuk ya kaar ne caar bii wə welke ya caar ne Baibolic.  
Yeneka yen piath buk ya pioc ne cier de wel ne thookkuə.

*How can we follow the example of Jesus?*

*By studying His words in the Bible, which we ought therefore to  
learn to read in our own language.*

78. *Thiec.* Ye luəl de nyiɛŋ de rot yee ɲo?

*Gam.* Nyiɛŋ de rot ee tɛsu bii wə Nhialic ye taau tuɛŋ, ku  
luoi lajiŋ de piənde, ku cii ye ke de piəthkuə ke kərku.

*What does it mean to deny ourselves?*

*To deny ourselves means to put God first, and to do His Holy  
Will, rather than follow our own desires and appetites.*

79. *Thiec.* Buk thiei de Welpiath ya leu ne kuny ne ɲo?

*Gam.* Wə bi thiei de Welpiath ya leu ne kuny ne loŋ yee wə  
Nhialic loŋ ne luəide, ku ne miəc yee wə ye yien weu, ku  
pioc yee wə kəc kək piəc.

*How can we help to spread the Gospel?*

*We can help to spread the Gospel by praying for God's work, by  
giving our money for it, and by teaching other people.*

80. *Thiec.* Ye looŋ dit keerou yeki kaŋo?

*Gam.* Looŋ dit keerou ee buk Nhialic ya nhier ne piənda  
eben, ku nhiarku kək kək ci nhier nhier wə roth.

*What are the two great commandments?*

*The two great commandments are that we should love God with  
our whole heart, and our neighbour as ourselves.*

81. *Thiec.* Yeɲo yee wə luoi de Kirithanoi nyic ne ye luoi toŋ  
yic de Nhialic?

*Gam.* Ee wet e cii Yecu Kritho lek wə, Ye yan ye dhol, ku yan ye yic, ku yan ye piir; acin ran leu lo enəŋ Awa, ke ken kan teek ne yanhom.

*How do we know that Christianity is the only true religion? Because Jesus Christ has told us, I am the way, the truth and the life; no man cometh unto the Father but by me.*

82. *Thiec.* Yee ciit kaŋo tə ne luoi piŋh de Nhialic leu raan ne kuny?

*Gam.* Ee Dulusk man ye Nhialic nyisc ləŋ ne wək, ku riser ben wə cək ye piir ejik, ku kitam de wel ke Nhialic ci yien wə.

*What are the signs of a true religion that can help men? A Saviour who can intercede for us with God, the way to get power to lead a holy life, and an inspired book sent from God.*

83. *Thiec.* Yeŋo rac ne dom de raan ku yəsece ne ye aluaak?

*Gam.* Apiath buk kək kək ya luoi ke nəŋ wə piəth bik ya luoi wə; ku caŋ cii Nhialic kək cak kedhia ke ke cie alusk.

*Why is it wrong to catch and sell men as slaves? Because we ought to do to others as we would like them to do to ourselves and because God has made all men free.*

84. *Thiec.* Rac diar juec yiide te cen ye tiŋ tok?

*Gam.* Xən gəce kaŋ, ke Nhialic ee ciek moc tiŋ tok. Ku ləke Yecu wək eya, Ye moc ku tiik kaaye tok.

*Why is it wrong to have more than one wife? Because in the beginning God made one woman for one man, and because Jesus has told us that the husband and wife become one.*

85. *Thiec.* Piŋh te nəŋe raan piəu pel tiŋde?

*Gam.* Acie yen. Arac te pele raan tiŋde te ken en kor.  
*Is it right that a man should divorce his wife whenever he wants to?*

*No. It is a sin to divorce a wife for any cause except for adultery.*

## GEM DE KATEKUMEN

1. *Thiec.* Ba ya wet ne ka ke Yecu, ku ba kede ya loi?  
*Gam.* Agam.
2. *Thiec.* Ba Nhialic ya ləŋ ne nyindhia, yin yitok, ka we kək kək?  
*Gam.* Agam.
3. *Thiec.* Ba kaŋ kedhia puəl ka cie ka ke piən de Nhialic, ka ciŋ pec de tiik, ku wet rac, ku koc de rət, ku dier rac, ku kueeŋ de rət, ku rueeny, ku wəskəu, ku buəəth, ku bangi?  
*Gam.* Agam.
4. *Thiec.* Ba ya reer we tiŋ tok ne run kedhia?  
*Gam.* Agam.
5. *Thiec.* Ba Nhialic ya miəc ne weu, bi wel ke Nhialic ya thiəi ne piny nhom?  
*Gam.* Agam.
6. *Thiec.* Ba kək kaar kene yin ya wəet ne wel ke Nhialic?  
*Gam.* Agam.

Ləŋku.

**N**HIALINY Nəŋ riser eben, yin leeku ne menhdun (*mithkuuk*) ci *gamde* (*n*) luel ne kək nhiim ne yeməen. Yin nəŋ piəu bi kək roth ya wel ne karəcken bi ke ya waak piəth ne risem de Yecu. Yee yeməne (*keemithke*) kony, Nhialic, bi *gamde* (*n*) ya riser ne Yinyin, ku *bi* (*k*) yi ya door, ku yee (*yiki*) yi nhia, ku yee (*yiki*) yi luoi ne nyindhia ne akolkeek (*akolken*) ke piir. Cək (*ke*) ye dək ne Jəŋdiitdun Lajik, ku yee (*ke*) kony ne ka riir yen ke (*yee keek ke*) pioc; *bi* (*k*) ke ya nyic ku yee (*yiki*) ke dot, ku yee (*yiki*) cath ne dholduic athser; ne Yecu Kritho Bənydiitda. *Amen.*